

Strukturierter Qualitätsbericht
gemäß § 137 Abs. 3 Satz 1 Nr. 4 SGB V
für das Berichtsjahr 2008

Städtische Klinikum Lüneburg gemeinnützige GmbH

Dieser Qualitätsbericht wurde mit dem von der DKTIG herausgegebenen Erfassungstool IPQ
auf der Basis der Software ProMaTo® QB am 18.12.2009 um 15:27 Uhr erstellt.

DKTIG: <http://www.dktig.de>

ProMaTo: <http://www.netfutura.de>

Inhaltsverzeichnis

| | |
|----------|--|
| | Einleitung |
| A-1 | Allgemeine Kontaktdaten des Krankenhauses |
| A-2 | Institutionskennzeichen des Krankenhauses |
| A-3 | Standort(nummer) |
| A-4 | Name und Art des Krankenhausträgers |
| A-5 | Akademisches Lehrkrankenhaus |
| A-6 | Organisationsstruktur des Krankenhauses |
| A-7 | Regionale Versorgungsverpflichtung für die Psychiatrie |
| A-8 | Fachabteilungsübergreifende Versorgungsschwerpunkte des Krankenhauses |
| A-9 | Fachabteilungsübergreifende medizinisch-pflegerische Leistungsangebote des Krankenhauses |
| A-10 | Allgemeine nicht-medizinische Serviceangebote des Krankenhauses |
| A-11 | Forschung und Lehre des Krankenhauses |
| A-12 | Anzahl der Betten im gesamten Krankenhaus nach § 108/109 SGB V |
| A-13 | Fallzahlen des Krankenhauses |
| A-14 | Personal des Krankenhauses |
| B-[1] | Klinik für Allgemeine Innere Medizin und Gastroenterologie |
| B-[1].1 | Name der Organisationseinheit/ Fachabteilung |
| B-[1].2 | Versorgungsschwerpunkte der Organisationseinheit/ Fachabteilung |
| B-[1].3 | Medizinisch-pflegerische Leistungsangebote der Organisationseinheit/ Fachabteilung |
| B-[1].4 | Nicht-medizinische Serviceangebote der Organisationseinheit/ Fachabteilung |
| B-[1].5 | Fallzahlen der Organisationseinheit/ Fachabteilung |
| B-[1].6 | Diagnosen nach ICD |
| B-[1].7 | Prozeduren nach OPS |
| B-[1].8 | Ambulante Behandlungsmöglichkeiten |
| B-[1].9 | Ambulante Operationen nach § 115b SGB V |
| B-[1].10 | Zulassung zum Durchgangs-Arztverfahren der Berufsgenossenschaft |
| B-[1].11 | Apparative Ausstattung |
| B-[1].12 | Personelle Ausstattung |
| B-[2] | Kardiologische Klinik |
| B-[2].1 | Name der Organisationseinheit/ Fachabteilung |
| B-[2].2 | Versorgungsschwerpunkte der Organisationseinheit/ Fachabteilung |
| B-[2].3 | Medizinisch-pflegerische Leistungsangebote der Organisationseinheit/ Fachabteilung |
| B-[2].4 | Nicht-medizinische Serviceangebote der Organisationseinheit/ Fachabteilung |
| B-[2].5 | Fallzahlen der Organisationseinheit/ Fachabteilung |
| B-[2].6 | Diagnosen nach ICD |
| B-[2].7 | Prozeduren nach OPS |
| B-[2].8 | Ambulante Behandlungsmöglichkeiten |

- B-[2].9 Ambulante Operationen nach § 115b SGB V
- B-[2].10 Zulassung zum Durchgangs-Arztverfahren der Berufsgenossenschaft
- B-[2].11 Apparative Ausstattung
- B-[2].12 Personelle Ausstattung
- B-[3] Klinik für Neurologie**
- B-[3].1 Name der Organisationseinheit/ Fachabteilung
- B-[3].2 Versorgungsschwerpunkte der Organisationseinheit/ Fachabteilung
- B-[3].3 Medizinisch-pflegerische Leistungsangebote der Organisationseinheit/ Fachabteilung
- B-[3].4 Nicht-medizinische Serviceangebote der Organisationseinheit/ Fachabteilung
- B-[3].5 Fallzahlen der Organisationseinheit/ Fachabteilung
- B-[3].6 Diagnosen nach ICD
- B-[3].7 Prozeduren nach OPS
- B-[3].8 Ambulante Behandlungsmöglichkeiten
- B-[3].9 Ambulante Operationen nach § 115b SGB V
- B-[3].10 Zulassung zum Durchgangs-Arztverfahren der Berufsgenossenschaft
- B-[3].11 Apparative Ausstattung
- B-[3].12 Personelle Ausstattung
- B-[4] Klinik für Kinder- und Jugendmedizin**
- B-[4].1 Name der Organisationseinheit/ Fachabteilung
- B-[4].2 Versorgungsschwerpunkte der Organisationseinheit/ Fachabteilung
- B-[4].3 Medizinisch-pflegerische Leistungsangebote der Organisationseinheit/ Fachabteilung
- B-[4].4 Nicht-medizinische Serviceangebote der Organisationseinheit/ Fachabteilung
- B-[4].5 Fallzahlen der Organisationseinheit/ Fachabteilung
- B-[4].6 Diagnosen nach ICD
- B-[4].7 Prozeduren nach OPS
- B-[4].8 Ambulante Behandlungsmöglichkeiten
- B-[4].9 Ambulante Operationen nach § 115b SGB V
- B-[4].10 Zulassung zum Durchgangs-Arztverfahren der Berufsgenossenschaft
- B-[4].11 Apparative Ausstattung
- B-[4].12 Personelle Ausstattung
- B-[5] Klinik für Strahlentherapie und Radioonkologie**
- B-[5].1 Name der Organisationseinheit/ Fachabteilung
- B-[5].2 Versorgungsschwerpunkte der Organisationseinheit/ Fachabteilung
- B-[5].3 Medizinisch-pflegerische Leistungsangebote der Organisationseinheit/ Fachabteilung
- B-[5].4 Nicht-medizinische Serviceangebote der Organisationseinheit/ Fachabteilung
- B-[5].5 Fallzahlen der Organisationseinheit/ Fachabteilung
- B-[5].6 Diagnosen nach ICD
- B-[5].7 Prozeduren nach OPS
- B-[5].8 Ambulante Behandlungsmöglichkeiten
- B-[5].9 Ambulante Operationen nach § 115b SGB V
- B-[5].10 Zulassung zum Durchgangs-Arztverfahren der Berufsgenossenschaft
- B-[5].11 Apparative Ausstattung
- B-[5].12 Personelle Ausstattung
- B-[6] Klinik für Allgemein-, Visceral- und Thoraxchirurgie**
- B-[6].1 Name der Organisationseinheit/ Fachabteilung
- B-[6].2 Versorgungsschwerpunkte der Organisationseinheit/ Fachabteilung
- B-[6].3 Medizinisch-pflegerische Leistungsangebote der Organisationseinheit/ Fachabteilung
- B-[6].4 Nicht-medizinische Serviceangebote der Organisationseinheit/ Fachabteilung

- B-[6].5 Fallzahlen der Organisationseinheit/ Fachabteilung
- B-[6].6 Diagnosen nach ICD
- B-[6].7 Prozeduren nach OPS
- B-[6].8 Ambulante Behandlungsmöglichkeiten
- B-[6].9 Ambulante Operationen nach § 115b SGB V
- B-[6].10 Zulassung zum Durchgangs-Arztverfahren der Berufsgenossenschaft
- B-[6].11 Apparative Ausstattung
- B-[6].12 Personelle Ausstattung
- B-[7] Klinik für Unfallchirurgie und Orthopädie**
- B-[7].1 Name der Organisationseinheit/ Fachabteilung
- B-[7].2 Versorgungsschwerpunkte der Organisationseinheit/ Fachabteilung
- B-[7].3 Medizinisch-pflegerische Leistungsangebote der Organisationseinheit/ Fachabteilung
- B-[7].4 Nicht-medizinische Serviceangebote der Organisationseinheit/ Fachabteilung
- B-[7].5 Fallzahlen der Organisationseinheit/ Fachabteilung
- B-[7].6 Diagnosen nach ICD
- B-[7].7 Prozeduren nach OPS
- B-[7].8 Ambulante Behandlungsmöglichkeiten
- B-[7].9 Ambulante Operationen nach § 115b SGB V
- B-[7].10 Zulassung zum Durchgangs-Arztverfahren der Berufsgenossenschaft
- B-[7].11 Apparative Ausstattung
- B-[7].12 Personelle Ausstattung
- B-[8] Frauenklinik**
- B-[8].1 Name der Organisationseinheit/ Fachabteilung
- B-[8].2 Versorgungsschwerpunkte der Organisationseinheit/ Fachabteilung
- B-[8].3 Medizinisch-pflegerische Leistungsangebote der Organisationseinheit/ Fachabteilung
- B-[8].4 Nicht-medizinische Serviceangebote der Organisationseinheit/ Fachabteilung
- B-[8].5 Fallzahlen der Organisationseinheit/ Fachabteilung
- B-[8].6 Diagnosen nach ICD
- B-[8].7 Prozeduren nach OPS
- B-[8].8 Ambulante Behandlungsmöglichkeiten
- B-[8].9 Ambulante Operationen nach § 115b SGB V
- B-[8].10 Zulassung zum Durchgangs-Arztverfahren der Berufsgenossenschaft
- B-[8].11 Apparative Ausstattung
- B-[8].12 Personelle Ausstattung
- B-[9] Klinik für Urologie**
- B-[9].1 Name der Organisationseinheit/ Fachabteilung
- B-[9].2 Versorgungsschwerpunkte der Organisationseinheit/ Fachabteilung
- B-[9].3 Medizinisch-pflegerische Leistungsangebote der Organisationseinheit/ Fachabteilung
- B-[9].4 Nicht-medizinische Serviceangebote der Organisationseinheit/ Fachabteilung
- B-[9].5 Fallzahlen der Organisationseinheit/ Fachabteilung
- B-[9].6 Diagnosen nach ICD
- B-[9].7 Prozeduren nach OPS
- B-[9].8 Ambulante Behandlungsmöglichkeiten
- B-[9].9 Ambulante Operationen nach § 115b SGB V
- B-[9].10 Zulassung zum Durchgangs-Arztverfahren der Berufsgenossenschaft
- B-[9].11 Apparative Ausstattung
- B-[9].12 Personelle Ausstattung
- B-[10] Klinik für Anästhesiologie und Palliativmedizin**

- B-[10].1 Name der Organisationseinheit/ Fachabteilung
- B-[10].2 Versorgungsschwerpunkte der Organisationseinheit/ Fachabteilung
- B-[10].3 Medizinisch-pflegerische Leistungsangebote der Organisationseinheit/ Fachabteilung
- B-[10].4 Nicht-medizinische Serviceangebote der Organisationseinheit/ Fachabteilung
- B-[10].5 Fallzahlen der Organisationseinheit/ Fachabteilung
- B-[10].6 Diagnosen nach ICD
- B-[10].7 Prozeduren nach OPS
- B-[10].8 Ambulante Behandlungsmöglichkeiten
- B-[10].9 Ambulante Operationen nach § 115b SGB V
- B-[10].10 Zulassung zum Durchgangs-Arztverfahren der Berufsgenossenschaft
- B-[10].11 Apparative Ausstattung
- B-[10].12 Personelle Ausstattung
- B-[11] Institut für Pathologie**
- B-[11].1 Name der Organisationseinheit/ Fachabteilung
- B-[11].2 Versorgungsschwerpunkte der Organisationseinheit/ Fachabteilung
- B-[11].3 Medizinisch-pflegerische Leistungsangebote der Organisationseinheit/ Fachabteilung
- B-[11].4 Nicht-medizinische Serviceangebote der Organisationseinheit/ Fachabteilung
- B-[11].5 Fallzahlen der Organisationseinheit/ Fachabteilung
- B-[11].6 Diagnosen nach ICD
- B-[11].7 Prozeduren nach OPS
- B-[11].8 Ambulante Behandlungsmöglichkeiten
- B-[11].9 Ambulante Operationen nach § 115b SGB V
- B-[11].10 Zulassung zum Durchgangs-Arztverfahren der Berufsgenossenschaft
- B-[11].11 Apparative Ausstattung
- B-[11].12 Personelle Ausstattung
- B-[12] Institut für Radiologie**
- B-[12].1 Name der Organisationseinheit/ Fachabteilung
- B-[12].2 Versorgungsschwerpunkte der Organisationseinheit/ Fachabteilung
- B-[12].3 Medizinisch-pflegerische Leistungsangebote der Organisationseinheit/ Fachabteilung
- B-[12].4 Nicht-medizinische Serviceangebote der Organisationseinheit/ Fachabteilung
- B-[12].5 Fallzahlen der Organisationseinheit/ Fachabteilung
- B-[12].6 Diagnosen nach ICD
- B-[12].7 Prozeduren nach OPS
- B-[12].8 Ambulante Behandlungsmöglichkeiten
- B-[12].9 Ambulante Operationen nach § 115b SGB V
- B-[12].10 Zulassung zum Durchgangs-Arztverfahren der Berufsgenossenschaft
- B-[12].11 Apparative Ausstattung
- B-[12].12 Personelle Ausstattung
- B-[13] Abteilung für Hautkrankheiten**
- B-[13].1 Name der Organisationseinheit/ Fachabteilung
- B-[13].2 Versorgungsschwerpunkte der Organisationseinheit/ Fachabteilung
- B-[13].3 Medizinisch-pflegerische Leistungsangebote der Organisationseinheit/ Fachabteilung
- B-[13].4 Nicht-medizinische Serviceangebote der Organisationseinheit/ Fachabteilung
- B-[13].5 Fallzahlen der Organisationseinheit/ Fachabteilung
- B-[13].6 Diagnosen nach ICD
- B-[13].7 Prozeduren nach OPS
- B-[13].8 Ambulante Behandlungsmöglichkeiten
- B-[13].9 Ambulante Operationen nach § 115b SGB V

- B-[13].10 Zulassung zum Durchgangs-Arztverfahren der Berufsgenossenschaft
- B-[13].11 Apparative Ausstattung
- B-[13].12 Personelle Ausstattung
- B-[14] Abteilung für Augenheilkunde**
- B-[14].1 Name der Organisationseinheit/ Fachabteilung
- B-[14].2 Versorgungsschwerpunkte der Organisationseinheit/ Fachabteilung
- B-[14].3 Medizinisch-pflegerische Leistungsangebote der Organisationseinheit/ Fachabteilung
- B-[14].4 Nicht-medizinische Serviceangebote der Organisationseinheit/ Fachabteilung
- B-[14].5 Fallzahlen der Organisationseinheit/ Fachabteilung
- B-[14].6 Diagnosen nach ICD
- B-[14].7 Prozeduren nach OPS
- B-[14].8 Ambulante Behandlungsmöglichkeiten
- B-[14].9 Ambulante Operationen nach § 115b SGB V
- B-[14].10 Zulassung zum Durchgangs-Arztverfahren der Berufsgenossenschaft
- B-[14].11 Apparative Ausstattung
- B-[14].12 Personelle Ausstattung
- B-[15] Abteilung für Hals-, Nasen- und Ohrenheilkunde**
- B-[15].1 Name der Organisationseinheit/ Fachabteilung
- B-[15].2 Versorgungsschwerpunkte der Organisationseinheit/ Fachabteilung
- B-[15].3 Medizinisch-pflegerische Leistungsangebote der Organisationseinheit/ Fachabteilung
- B-[15].4 Nicht-medizinische Serviceangebote der Organisationseinheit/ Fachabteilung
- B-[15].5 Fallzahlen der Organisationseinheit/ Fachabteilung
- B-[15].6 Diagnosen nach ICD
- B-[15].7 Prozeduren nach OPS
- B-[15].8 Ambulante Behandlungsmöglichkeiten
- B-[15].9 Ambulante Operationen nach § 115b SGB V
- B-[15].10 Zulassung zum Durchgangs-Arztverfahren der Berufsgenossenschaft
- B-[15].11 Apparative Ausstattung
- B-[15].12 Personelle Ausstattung
- B-[16] Abteilung für Mund-, Kiefer- und Gesichtschirurgie**
- B-[16].1 Name der Organisationseinheit/ Fachabteilung
- B-[16].2 Versorgungsschwerpunkte der Organisationseinheit/ Fachabteilung
- B-[16].3 Medizinisch-pflegerische Leistungsangebote der Organisationseinheit/ Fachabteilung
- B-[16].4 Nicht-medizinische Serviceangebote der Organisationseinheit/ Fachabteilung
- B-[16].5 Fallzahlen der Organisationseinheit/ Fachabteilung
- B-[16].6 Diagnosen nach ICD
- B-[16].7 Prozeduren nach OPS
- B-[16].8 Ambulante Behandlungsmöglichkeiten
- B-[16].9 Ambulante Operationen nach § 115b SGB V
- B-[16].10 Zulassung zum Durchgangs-Arztverfahren der Berufsgenossenschaft
- B-[16].11 Apparative Ausstattung
- B-[16].12 Personelle Ausstattung
- B-[17] Abteilung für nuklearmedizinische Therapie**
- B-[17].1 Name der Organisationseinheit/ Fachabteilung
- B-[17].2 Versorgungsschwerpunkte der Organisationseinheit/ Fachabteilung
- B-[17].3 Medizinisch-pflegerische Leistungsangebote der Organisationseinheit/ Fachabteilung
- B-[17].4 Nicht-medizinische Serviceangebote der Organisationseinheit/ Fachabteilung
- B-[17].5 Fallzahlen der Organisationseinheit/ Fachabteilung

- B-[17].6 Diagnosen nach ICD
- B-[17].7 Prozeduren nach OPS
- B-[17].8 Ambulante Behandlungsmöglichkeiten
- B-[17].9 Ambulante Operationen nach § 115b SGB V
- B-[17].10 Zulassung zum Durchgangs-Arztverfahren der Berufsgenossenschaft
- B-[17].11 Apparative Ausstattung
- B-[17].12 Personelle Ausstattung
- C-1 Teilnahme an der externen vergleichenden Qualitätssicherung nach § 137 SGB V (BQS-Verfahren)
- C-2 Externe Qualitätssicherung nach Landesrecht gemäß § 112 SGB V
- C-3 Qualitätssicherung bei Teilnahme an Disease-Management-Programmen (DMP) nach § 137f SGB V
- C-4 Teilnahme an sonstigen Verfahren der externen vergleichenden Qualitätssicherung
- C-5 Umsetzung der Mindestmengenvereinbarung nach § 137 SGB V
- C-6 Umsetzung von Beschlüssen des Gemeinsamen Bundesausschusses zur Qualitätssicherung nach § 137 Abs. 1 Satz 1 Nr. 2 SGB V [neue Fassung] ("Strukturqualitätsvereinbarung")
- D-1 Qualitätspolitik
- D-2 Qualitätsziele
- D-3 Aufbau des einrichtungsinternen Qualitätsmanagements
- D-4 Instrumente des Qualitätsmanagements
- D-5 Qualitätsmanagement-Projekte
- D-6 Bewertung des Qualitätsmanagements

Einleitung



Abbildung: Städtisches Klinikum Lüneburg gemeinnützige GmbH

Mit der Veröffentlichung des nun vorliegenden dritten Qualitätsberichtes möchte das Städtische Klinikum Lüneburg nicht nur seiner gesetzlichen Verpflichtung der Veröffentlichung nachkommen, sondern gleichzeitig Patientinnen und Patienten und anderen Kunden wie niedergelassenen Ärztinnen und Ärzten, verlegenden oder kooperierenden Krankenhäusern, Krankenkassen und Versicherungen, Kooperationspartnern und Lieferanten und nicht zuletzt auch allen Mitarbeiterinnen und Mitarbeitern in transparenter Weise darstellen, was in unserem Klinikum geleistet wird.

Das Städtische Klinikum Lüneburg erfüllt in städtischer Trägerschaft einen staatlichen Versorgungsauftrag und wird im Krankenhausplan des Landes Niedersachsen als Plankrankenhaus geführt. Seit dem Jahr 2005 nimmt das Städtische Klinikum Lüneburg seine Aufgaben als gemeinnützige GmbH wahr. Die Gemeinnützigkeit - bei gleichzeitig moderner baulicher und apparativer Ausstattung - ist kennzeichnend für das Städtische Klinikum Lüneburg. Die Stadt Lüneburg strebt - als Träger gemeinsam mit der Krankenhausführung - nach einer hochwertigen und umfassenden Patientenversorgung ohne mit anderen Krankenhäusern oder niedergelassenen Ärztinnen und Ärzten in einen Verdrängungswettbewerb treten zu

wollen. Damit werden die beschränkten Mittel der Kostenträger und der Steuerzahler unmittelbar für die Patientenversorgung eingesetzt. Gleichzeitig möchte das Städtische Klinikum Lüneburg für die Mitarbeiterinnen und Mitarbeiter ein verlässlicher Arbeitgeber sein und für die Auszubildenden eine berufliche Zukunftsperspektive bieten. Wegen dieser Leitgedanken hat der Träger in der Vergangenheit wie in der Gegenwart immer in die Modernisierung des Klinikums investiert und damit einen Investitionsstau vermieden, welcher die deutsche Krankenhauslandschaft zum Teil kennzeichnet. Für die Zukunft hat die Stadt Lüneburg das Klinikum großzügig ausgestattet in die geänderte Rechtsform entlassen und wird sowohl als Gesellschafter als auch über den Aufsichtsrat die Leistungsfähigkeit unterstützen.

Wir möchten an dieser Stelle den ehemaligen Patientinnen und Patienten und ihren betreuenden niedergelassenen Ärzten danken, sich und ihre Gesundheit in unsere Hände zu legen und hoffen dieses Vertrauen auch in der Zukunft nicht zu enttäuschen. Wir versprechen, im Rahmen der zur Verfügung stehenden Mittel, von unserer Seite alles dafür zu tun, dass dieses Vertrauen gerechtfertigt bleibt.

| | | | |
|-----------------|------------------------------|----------------|-----------------------|
| J. Clavien | Prof. Dr. med. A. Schafmayer | M. Kossel | N. Gundlach |
| Geschäftsführer | Ärztlicher Direktor | Pflegedirektor | Verwaltungsdirektorin |

Eine kleine Chronik

Das Städtische Krankenhaus Lüneburg wurde am 01. Oktober 1900 an seinem jetzigen Standort in Betrieb genommen. Die Investitionskosten betragen damals 603.500 RM. Etwa 60 Patienten konnten in den Bereichen Chirurgie und Innere Medizin stationär behandelt werden. Einem Chefarzt und zwei Assistenzärzten oblag die Versorgung der Patientinnen und Patienten.

1907 und 1934/35 wurde das Krankenhaus mit neuen Bettenhäusern erweitert. Die Kinderklinik wurde 1972 als Ersatz für das Kinderhospital Barckhausenstraße an ihrem heutigen Standort errichtet. Der moderne und weithin sichtbare Behandlungstrakt wurde am 01. August 1975 in Betrieb genommen. Das terrassenförmig angeordnete Gebäude enthält in insgesamt neun Geschossen sämtliche medizinischen und technischen Zentraleinrichtungen, den Eingangsbereich für die Patienten und Besucher sowie eine überdachte Zufahrt für Krankentransporte.

1996 wurde die neue Strahlentherapieanlage in Betrieb genommen und die Chirurgische Ambulanz aus dem Zentral-OP ausgelagert. Die Pflegebereiche wurden nach und nach durch Ersatzbauten bzw. Sanierung von Altbauten erneuert. Das Bettenhaus 2 wurde im Frühjahr 1990 in Betrieb genommen, das Bettenhaus 1 wurde vom Grund auf saniert und im Sommer 1992 mit den modernen Intensivstationen fertig gestellt. Im Herbst 1997 wurde das neu errichtete Bettenhaus 3 seiner Bestimmung übergeben. Die Integration der Neurologie aus dem LKH in das Städtische Klinikum Lüneburg erfolgte im Jahr 2002.

Die Folgejahre waren durch die Renovierung und Modernisierung des zentralen Operationstrakts, den Neubau eines Funktionstrakts mit einem Hubschrauberlandeplatz auf dem Dach, Ambulanzen, Zentrum für Ambulantes Operieren, Computertomographie und Magnetresonanztomographie bestimmt. Die Inbetriebnahme erfolgte im Jahr 2003. Im Juli 2004 wurde mit der Reorganisation der Allgemeinen Chirurgie und der damit verbundenen Teilung in eine Klinik für Allgemein-, Brustkorb- (Thorax-) und Eingeweide- (Visceral-) Chirurgie sowie in eine Klinik für Unfall-, Wiederherstellungs- und Orthopädische Chirurgie unter dem Dach des Chirurgischen Zentrums dem zunehmenden Trend zur Spezialisierung Rechnung getragen. Diese Entwicklung wurde im Jahr 2005 mit der Teilung der Medizinischen Klinik in eine Klinik für Magen-Darm-Erkrankungen und allgemeine internistische Erkrankungen sowie eine Klinik für Kardiologie (Herzerkrankungen) fortgesetzt. Im Jahr 2005 wurde weiterhin ein Zentrum für Neu- und Frühgeborene etabliert, welches

mit Investitionen für weitere „Brutkästen“ mit Beatmungsmaschinen und die personelle Ausstattung einherging. Durch die Eröffnung des Wirtschaftsgebäudes im Jahr 2005 erhielten Apotheke, Küche mit Mitarbeiterrestaurant, Lager und Technik neue optimierte Räumlichkeiten. Ein Raum der Stille wurde im Jahr 2005 eingeweiht. Im Jahr 2007 wurden Umbauten und Renovierungen im Kreißaal mit Kreißaaloperationssaal einschließlich Etablierung einer gynäkologischen Ambulanz, die Modernisierung der Endoskopie und eine Erweiterung des EDV-Sicherheitskonzepts (IT-Sicherheitszelle) durchgeführt. Zugleich wurden die Funktionsräume der Urologie einschließlich Etablierung einer urologischen Ambulanz modernisiert und deutlich ausgebaut. 2008 war weiterhin geprägt von der Gründung der Städtischen Gesundheitsholding, die neben dem Städtischen Klinikum Lüneburg andere Gesundheitseinrichtungen und das psychiatrische Klinikum Lüneburg integriert.

Verantwortlich:

| Name | Abteilung | Tel. Nr. | Fax Nr. | Email |
|-----------------------------------|--|-----------------|-----------------|---|
| Jürgen Clavien | Geschäftsführer | 04131 / 77-2501 | 04131 / 77-2508 | Verwaltung@Klinikum-Lueneburg.de |
| Prof. Dr. med. Anton Schafmayer | Klinik für Allgemein-, Thorax- und Visceralchirurgie/ Chefarzt und Ärztlicher Direktor | 04131 / 77-2201 | 04131 / 77-2429 | Anton.Schafmayer@Klinikum-Lueneburg.de |
| Dip.Kfm. (FH) Michael Kossel | Pflegedirektor | 04131 / 77-2601 | 04131 / 77-2609 | Michael.Kossel@Klinikum-Lueneburg.de |
| Prof. Dr. med. Torsten Kucharzik | Klinik für Allgemeine Innere Medizin und Gastroenterologie/ Chefarzt | 04131 / 77-2241 | 04131 / 77-2245 | Medizinische.Klinik@Klinikum-Lueneburg.de |
| Prof. Dr. med. Josef Sonntag | Klinik für Kinder- und Jugendmedizin, Perinatalzentrum Level 1/ Chefarzt | 04131 / 77-2251 | 04131 / 77-2459 | Josef.Sonntag@Klinikum-Lueneburg.de |
| Dr. med. Jörg Cramer | Klinik für Unfallchirurgie und Orthopädie/ Chefarzt | 04131 / 77-3201 | 04131 / 77-3209 | Joerg.Cramer@Klinikum-Lueneburg.de |
| Dr. med. Roberto Olianas | Klinik für Urologie/ Chefarzt | 04131 / 77-2291 | 04131 / 77-2399 | Roberto.Olianas@Klinikum-Lueneburg.de |
| Prof. Dr. med. Peter Dall | Frauenklinik, Brustzentrum/ Chefarzt | 04131 / 77-2231 | 04131 / 77-2439 | Frauenklinik@Klinikum-Lueneburg.de |
| Prof. Dr. med. Henning Henningsen | Neurologische Klinik, Stroke Unit/ Chefarzt | 04131 / 77-3061 | 04131 / 77-3069 | Neurologie@Klinikum-Lueneburg.de |
| Priv. Doz. Dr. med. Stefan Dinges | Klinik für Strahlentherapie und Radioonkologie/ Chefarzt | 04131 / 77-2281 | 04131 / 77-2289 | Stefan.Dinges@Klinikum-Lueneburg.de |
| Prof. Dr. med. Christian Frenkel | Klinik für Anästhesiologie und Palliativmedizin/ Chefarzt | 04131 / 77-2221 | 04131 / 77-2972 | Anaesthesie@Klinikum-Lueneburg.de |
| Prof. Dr. med. Gisbert Brinkmann | Institut für Radiologie/ Chefarzt | 04131 / 77-2271 | 04131 / 77-2479 | Gisbert.Brinkmann@Klinikum-Lueneburg.de |

| Name | Abteilung | Tel. Nr. | Fax Nr. | Email |
|---|---|-----------------|-----------------|---|
| Dr. med. Anja Peters | Institut für Pathologie/ Chefärztin | 04131 / 77-2261 | 04131 / 77-2268 | Anja.Peters@Klinikum- Luenburg.de |
| Prof. Dr. med. Wolfram Kupper | Kardiologische Klinik/ Chefarzt | 04131 / 77-3401 | 04131 / 77-3409 | Wolfram.Kupper@Kliniku m-Luenburg.de |
| Dr. med. Alexander von Boetticher | Hals-, Nasen-, Ohrenheilkunde/ Belegarzt | 04131 / 47178 | 04131 / 404891 | praxis@boetticher.net |
| Dres. med. Stamer, Dammis | Abteilung für Augenheilkunde/ Belegärzte | 04131 / 38228 | 04131 / 37762 | info@azlg.de |
| Dipl. med., Dr. med. Kießling, König | Abteilung für Augenheilkunde/ Belegärzte | 04131 / 43320 | 04131 - 45576 | kiessling.koenig@web.de |
| Dr. Dr. Karpeter Müller | Abteilung für Mund-, Kiefer- und Gesichtschirurgie/ Belegärzte | 04131 / 48384 | 04131 / 404526 | info@implantatzentrum- lueneburg.de |
| Brigitte Helmich-Kapp | Abteilung für nuklearmedizinische Therapie/ Belegärztin | 04131 / 4004117 | 04131 / 4004143 | info@auf-dem-meere.de |
| Dr. med. Reinhard Knöll | Abteilung für Hautkrankheiten/ Belegarzt | 04131/32201 | 04131/409938 | info@dr-reinhard- knoell.de |
| Dipl. Kfm. Nicole Gundlach | Verwaltungsdirektorin | 04131/77-2450 | | Nicole.Gundlach@kliniku m-lueneburg.de |

Ansprechpartner:

| Name | Abteilung | Tel. Nr. | Fax Nr. | Email |
|------------------------|--|-----------------|------------------|---|
| Dr. med. Akhil Chandra | Stabsstelle Medizincontrolling und Qualitätsmanagement | 04131 / 77-2640 | 04131 / 77-2977 | Akhil.Chandra@Klinikum- Lueneburg.de |
| Karin Lindemann | Physikalische Therapie/ Leitung | 04131 / 77-2315 | 04131 / 77- 2312 | karin.lindemann@kliniku m-lueneburg.de |
| Bernd Grote | Sozialdienst/ Leitung | 04131 / 77-2570 | 04131 / 77-2889 | Sozialdienst@klinikum- lueneburg.de |
| Manfred Kühne | Krankenhausapotheke/ Leitender Apotheker | 04131 / 77-2460 | 04131 / 77-2464 | Manfred.Kuehne@Kliniku m-Lueneburg.de |
| Helma König | Labor/ Leitende MTA | 04131 / 77-2440 | 04131 / 77-2444 | Helma.Koenig@Klinikum- Lueneburg.de |
| Johanna Gerhard | Grüne Damen | 0172/7616623 | | kurt.gerhard@t-online.de |

| Name | Abteilung | Tel. Nr. | Fax Nr. | Email |
|---|----------------------------------|-----------------|-----------------|--|
| Irene von Oertzen | Hospizverein / 1. Vorsitzende | 04131 / 731500 | | kontakt@hospiz-verein- lueneburg.de |
| Engelhardt, Böske, Ringshausen, Heck | Seelsorge (ev. und kath.) | 04131 / 77-2577 | 04131 / 77-3799 | seelsorge@klinikum- lueneburg.de |

Links:

<http://www.klinikum-lueneburg.de>

<http://www.lueneburg.de>

Die Krankenhausleitung, vertreten durch Jürgen Clavien, ist verantwortlich für die Vollständigkeit und Richtigkeit der Angaben im Qualitätsbericht.

Teil A - Struktur- und Leistungsdaten des Krankenhauses

A-1 Allgemeine Kontaktdaten des Krankenhauses

Hausanschrift:

Städtisches Klinikum Lüneburg gemeinnützige GmbH

Bögelstraße 1

21339 Lüneburg

Postanschrift:

Postfach 2823

21318 Lüneburg

Telefon:

04131 / 77 - 0

Fax:

04131 / 77 - 2508

E-Mail:

Verwaltung@Klinikum-Lueneburg.de

Internet:

<http://www.Klinikum-Lueneburg.de>

A-2 Institutionskennzeichen des Krankenhauses

260330361

A-3 Standort(nummer)

00

A-4 Name und Art des Krankenhausträgers

Name:

Stadt Lüneburg; Gesundheitsholding Lüneburg GmbH

Art:

öffentlich

A-5 Akademisches Lehrkrankenhaus

Ja

Universität:

Medizinische Fakultät der Universität Göttingen

A-6 Organisationsstruktur des Krankenhauses

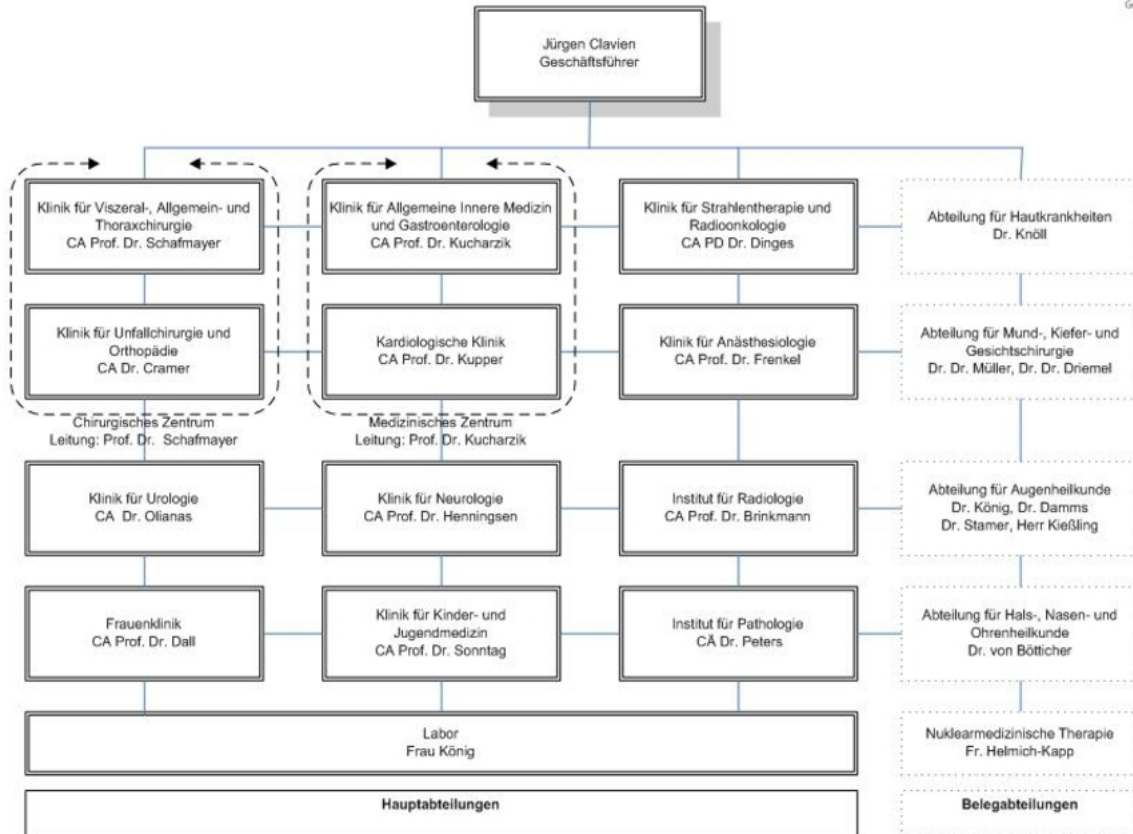

Organigramm: Gesellschafter des Städtischen Klinikums Lüneburg gemeinnützige GmbH ist die Stadt Lüneburg, vertreten durch den Oberbürgermeister Herrn Mädge. Aufsichtsorgan ist der Aufsichtsrat mit seinem Vorsitzendem Herrn Weber.

Die Städtische Klinikum Lüneburg gemeinnützige GmbH wird durch einen Geschäftsführer vertreten. Die Betriebsleitung setzt sich zusammen aus dem Geschäftsführer, dem Ärztlichen Direktor (Sprecher der Betriebsleitung und der Chefärzte), der Verwaltungsdirektorin und dem Pflegedirektor.

A-7 Regionale Versorgungsverpflichtung für die Psychiatrie

trifft nicht zu / entfällt

A-8 Fachabteilungsübergreifende Versorgungsschwerpunkte des Krankenhauses

| Nr. | Fachabteilungsübergreifender Versorgungsschwerpunkt: | Fachabteilungen, die an dem Versorgungsschwerpunkt beteiligt sind: | Kommentar / Erläuterung: |
|------|--|---|---|
| VS10 | Abdominalzentrum (Magen-Darm-Zentrum) | Institut für Radiologie, Klinik für Anästhesiologie und Palliativmedizin, Institut für Pathologie, Klinik für Strahlentherapie und Radioonkologie, Klinik für Allgemeine Innere Medizin und Gastroenterologie, Klinik für Allgemein-, Visceral- und Thoraxchirurgie, | Eine Zertifizierung des QM Systems nach DIN ISO 9001, sowie des Darmzentrums zur Behandlung kolorektaler Karzinome nach den Vorgaben der Deutschen Krebsgesellschaft wird vorbereitet. |
| VS12 | Ambulantes OP-Zentrum | Klinik für Anästhesiologie und Palliativmedizin, Klinik für Unfallchirurgie und Orthopädie, Frauenklinik, Klinik für Urologie, Kinderklinik, Klinik für Allgemeine Innere Medizin und Gastroenterologie, Kardiologische Klinik, Abteilung für Hals-, Nasen- und Ohrenheilkunde, Abteilung für Mund-, Kiefer- und Gesichtschirurgie, Klinik für Allgemein-, Visceral- und Thoraxchirurgie, Abteilung für Augenheilkunde, Institut für Radiologie | Allgemeine- und Visceralchirurgie: Alle ambulanten Eingriffe nach EBM Leistungskatalog, z.B. Leistenbrüche bei Kindern und Erwachsenen, kleinere Bauchwand- oder Nabelbrüche, Abszeßchirurgie, Proktologie (Chirurgie des Analbereiches, Krampfaderoperationen, Port Im- und Explantationen |

| Nr. | Fachabteilungsübergreifender Versorgungsschwerpunkt: | Fachabteilungen, die an dem Versorgungsschwerpunkt beteiligt sind: | Kommentar / Erläuterung: |
|------|--|--|--|
| VS01 | Brustzentrum | Frauenklinik, Klinik für Strahlentherapie und Radionkologie, Abteilung für nuklearmedizinische Therapie, Institut für Radiologie, Klinik für Anaesthesiologie und Palliativmedizin, Institut für Pathologie, Klinikapotheke, Radiologische Praxis Schießgrabenstraße Dres. Brandt, Othmar, Struckmann; Radiologische Praxis Dr. Elbrechtz, onkologische Schwerpunktpraxis Dres. Goldmann, Goldmann, Heinkele; eigene Psychoonkologin Dipl. Psych. Fr. Vieweg, Physiotherapie, Seelsorge, Selbsthilfegruppen, | DMP-Klinik für Brustkrebs. Eine Zertifizierung des Brustzentrums nach den Richtlinien der DKG/ DGS und nach DIN ISO 9001 ist 2007 erfolgreich durchgeführt worden. Ebenso erfolgreich war das Zwischenaudit 2008. Besonders hervorgehoben wurden die weiter angestiegene Fallzahl und die gute Anbindung an das Mammographie-Screening Lüneburg, die Neueinstellung einer Psychoonkologin, die sehr guten räumlichen und organisatorischen Verhältnisse und nicht zuletzt die exzellente Vernetzung mit den sämtlichst im Haus befindlichen Hauptkooperationspartnern. |
| VS00 | Gynäkologisches Krebszentrum | Frauenklinik, Institut für Radiologie, Klinik für Anästhesiologie und Palliativmedizin, Institut für Pathologie, Klinik für Strahlentherapie und Radioonkologie, Klinik für Allgemein-, Visceral- und Thoraxchirurgie, Klinik für Urologie | Eine Zertifizierung des Gynäkologischen Krebszentrums nach den Vorgaben der Deutschen Krebsgesellschaft wird vorbereitet und ist für Ende 2009, Anfang 2010 geplant. |

| Nr. | Fachabteilungsübergreifender Versorgungsschwerpunkt: | Fachabteilungen, die an dem Versorgungsschwerpunkt beteiligt sind: | Kommentar / Erläuterung: |
|------|--|--|--|
| VS02 | Perinatalzentrum | Kinderklinik, Frauenklinik, Institut für Radiologie | <p>Versorgungsstufe "Level 1"; Geburtshilfliche und neonatologische Betreuung von Risikoschwangerschaften und Frühgeburten < 1500 Gramm und bis um die 24. Schwangerschaftswoche. Ultraschalldiagnostik DEGUM -Stufe II: Organdiagnostik 2D, 3D/4D, Fruchtwasseruntersuchung, Nackenfaltenmessung; Betreuung aller neonatalen Erkrankungen bis auf unmittelbar nach Geburt operationspflichtige Erkrankungen und Fehlbildungen, Betreuung von Frühgeburten, einschließlich extrem kleiner Frühgeburten, Behandlung von Schwangeren u.a. mit Gestose (Schwangerschaftsvergiftung), Schwangerschaftsbluthochdruck und Gestationsdiabetes</p> |

| Nr. | Fachabteilungsübergreifender Versorgungsschwerpunkt: | Fachabteilungen, die an dem Versorgungsschwerpunkt beteiligt sind: | Kommentar / Erläuterung: |
|------|--|---|--|
| VS35 | Plastische, Ästhetische und Rekonstruktive Chirurgie | Frauenklinik, Institut für Pathologie, Institut für Radiologie | <p>In unserem Brustzentrum sind rekonstruktive Verfahren im Rahmen der Krebstherapie selbstverständlich: große und kleine Lappenplastiken, Wiederaufbau der Brust falls eine Abnahme aus medizinischen Gründen nicht zu vermeiden war mit Prothesen und / oder "Eigengewebe", z.B. Latissimus-dorsi-Lappen (Lado) oder TRAM-Flap (Bauchhautfettlappen), inclusive einer neuen Brustwarze, aber auch Verkleinerung der Brüste (Reduktionsplastik) bei sehr großen statisch belastenden Brüsten oder Vergrößerung (Augmentationsplastik) bei sehr kleinen Brüsten.</p> <p>Darüberhinaus korrigieren wir Fehlbildungen, ungleich große Brüste, das ganze oder teilweise Fehlen einer Brust (Poland-Syndrom), Fehlformen, z.B. Rüsselbrust (tubuläre Brust) und anderes mehr</p> |
| VS37 | Polytraumaversorgung | Institut für Radiologie, Klinik für Anästhesiologie und Palliativmedizin, Klinik für Neurologie, Klinik für Unfallchirurgie und Orthopädie, Abteilung für Augenheilkunde, Abteilung für Hals-, Nasen- und Ohrenheilkunde, Abteilung für Mund-, Kiefer- und Gesichtschirurgie, Kinderklinik, Klinik für Allgemein-, Visceral- und Thoraxchirurgie, | |
| VS38 | Prostatazentrum | Institut für Radiologie, Klinik für Anästhesiologie und Palliativmedizin, Institut für Pathologie, Klinik für Strahlentherapie und Radioonkologie, Klinik für Urologie, | Eine Zertifizierung des QM Systems nach DIN ISO 9001 sowie des Prostatakarzinomzentrums nach den Vorgaben der Deutschen Krebsgesellschaft wird vorbereitet. |

| Nr. | Fachabteilungsübergreifender Versorgungsschwerpunkt: | Fachabteilungen, die an dem Versorgungsschwerpunkt beteiligt sind: | Kommentar / Erläuterung: |
|------|--|---|---|
| VS03 | Schlaganfallzentrum | Neurologische Klinik, Medizinische Klinik, Kardiologische Klinik, Institut für Radiologie, Physiotherapie, Sozialdienst, Ergotherapie, Logopädie | Das Schlaganfallzentrum ist zertifiziert. Bei Notwendigkeit von Gehirneingriffen oder Gefäßeingriffen liegen Kooperationsverträge mit Krankenhäusern vor, die innerhalb von 30 min zu erreichen sind. |
| VS05 | Traumazentrum | Institut für Radiologie, Klinik für Anästhesiologie und Palliativmedizin, Klinik für Neurologie, Klinik für Unfallchirurgie und Orthopädie, Abteilung für Augenheilkunde, Kinderklinik, Abteilung für Hals-, Nasen- und Ohrenheilkunde, Abteilung für Mund-, Kiefer- und Gesichtschirurgie, Klinik für Allgemein-, Visceral- und Thoraxchirurgie, | |

A-9 Fachabteilungsübergreifende medizinisch-pflegerische Leistungsangebote des Krankenhauses

| Nr. | Medizinisch-pflegerisches Leistungsangebot: | Kommentar / Erläuterung: |
|------|---|---|
| MP04 | Atemgymnastik/-therapie | |
| MP07 | Beratung/Betreuung durch Sozialarbeiter und Sozialarbeiterinnen | Leistung des Sozialdienstes |
| MP08 | Berufsberatung/Rehabilitationsberatung | Leistung des Sozialdienstes |
| MP09 | Besondere Formen/Konzepte der Betreuung von Sterbenden | In der Regel wird eine Betreuung auf der Palliativstation angestrebt. Auch auf den anderen Stationen werden die Leistungen des Hospizvereins, Schmerztherapie, psychische, medizinische und konfessionelle Begleitung angeboten |
| MP11 | Bewegungstherapie | |
| MP12 | Bobath-Therapie (für Erwachsene und/oder Kinder) | |

| Nr. | Medizinisch-pflegerisches Leistungsangebot: | Kommentar / Erläuterung: |
|------|--|---|
| MP14 | Diät- und Ernährungsberatung | Die Beratung wird durch geschulte Diatassistenten bei medizinischer Indikation angefordert |
| MP16 | Ergotherapie/Arbeitstherapie | Wird bei medizinischer Indikation auf Anforderung durch einen externen Dienstleister erbracht |
| MP24 | Manuelle Lymphdrainage | |
| MP25 | Massage | |
| MP31 | Physikalische Therapie/Bädertherapie | |
| MP32 | Physiotherapie/Krankengymnastik als Einzel- und/oder Gruppentherapie | |
| MP37 | Schmerztherapie/-management | Ambulante Behandlung für Selbstzahler. Für alle Patienten im Rahmen der stationären Therapie: Postoperative Schmerztherapie mit regelmäßiger Schmerzvisite für Regionalanästhesieverfahren und patientenkontrollierte Analgesie. Konsiliarische Behandlung von akut und chronisch Schmerzkranken durch Fachärzte für spezielle Schmerztherapie. |
| MP44 | Stimm- und Sprachtherapie/Logopädie | Wird bei medizinischer Indikation durch einen externen Dienstleister erbracht |
| MP45 | Stomatherapie/-beratung | Dienstleistung wird durch externe Unternehmen auf Anforderung des Klinikums erbracht |
| MP47 | Versorgung mit Hilfsmitteln/Orthopädietechnik | Diese erfolgt für den stationären Aufenthalt mit den Hilfsmitteln des Krankenhauses. Für die Hilfsmittelversorgung nach dem Krankenhaus wird eng mit einem externen Dienstleister zusammengearbeitet |
| MP48 | Wärme- und Kälteanwendungen | |
| MP49 | Wirbelsäulengymnastik | |
| MP50 | Wochenbettgymnastik/Rückbildungsgymnastik | |
| MP51 | Wundmanagement | Nur für stationäre Patienten. Es wurden 3 Pflegekräfte speziell geschult |

A-10 Allgemeine nicht-medizinische Serviceangebote des Krankenhauses

| Nr. | Serviceangebot: | Kommentar / Erläuterung: |
|-----|-----------------|--------------------------|
|-----|-----------------|--------------------------|

| Nr. | Serviceangebot: | Kommentar / Erläuterung: |
|------|---|--|
| SA43 | Abschiedsraum | In der 1. Etage befindet sich ein speziell eingerichtetes Zimmer für Angehörige, die dort in Ruhe von ihren verstorbenen Angehörigen Abschied nehmen können. |
| SA01 | Aufenthaltsräume | |
| SA12 | Balkon/Terrasse | |
| SA39 | Besuchsdienst/"Grüne Damen" | Evangelische Krankenhilfe |
| SA22 | Bibliothek | |
| SA23 | Cafeteria | |
| SA41 | Dolmetscherdienste | In der Regel Laien-Dolmetscher (MitarbeiterInnen mit Fremdsprachenkenntnissen) |
| SA02 | Ein-Bett-Zimmer | |
| SA03 | Ein-Bett-Zimmer mit eigener Nasszelle | |
| SA13 | Elektrisch verstellbare Betten | Bei Indikationen zu Spezialbettenbehandlungen |
| SA14 | Fernsehgerät am Bett/im Zimmer | In Wahlleistungszimmern |
| SA04 | Fernsehraum | |
| SA49 | Fortbildungsangebote/Informationsveranstaltungen | Es werden regelmäßig Fachveranstaltungen für die Mitarbeiter angeboten. Des weiteren bietet das Krankenhaus regelmäßig für Patienten und Angehörige Informationsveranstaltungen mit unterschiedlichen Themen an. |
| SA20 | Frei wählbare Essenszusammenstellung (Komponentenwahl) | Nur bei medizinischer Indikation |
| SA26 | Frisiersalon | |
| SA45 | Frühstücks-/Abendbuffet | In einigen Bereichen bieten wir für unsere Patienten ein Frühstücks- und Abendbuffet an. |
| SA48 | Geldautomat | Im Eingangsbereich befindet sich ein EC - Geldautomat. |
| SA28 | Kiosk/Einkaufsmöglichkeiten | |
| SA29 | Kirchlich-religiöse Einrichtungen | |
| SA30 | Klinikeigene Parkplätze für Besucher und Besucherinnen sowie Patienten und Patientinnen | Die Parkplätze werden nicht vom Klinikum betrieben, sondern von einer anderen Städtischen Gesellschaft |
| SA21 | Kostenlose Getränkebereitstellung | Nur für Patientinnen und Patienten |
| SA16 | Kühlschrank | in Wahlleistungszimmern |

| Nr. | Serviceangebot: | Kommentar / Erläuterung: |
|------|---|--|
| SA32 | Maniküre/Pediküre | |
| SA05 | Mutter-Kind-Zimmer/Familienzimmer | |
| SA47 | Nachmittagstee/-kaffee | |
| SA34 | Rauchfreies Krankenhaus | Auf dem Gelände des Krankenhauses sind an verschiedenen Orten Raucherpavillons aufgestellt und stehen den Patienten, Angehörigen, Mitarbeiterinnen und Mitarbeitern zur Verfügung. |
| SA06 | Rollstuhlgerechte Nasszellen | |
| SA07 | Rooming-in | |
| SA17 | Rundfunkempfang am Bett | |
| SA42 | Seelsorge | |
| SA37 | Spielplatz/Spielecke | Im Bereich der Kinderklinik |
| SA54 | Tageszeitungsangebot | |
| SA08 | Teeküche für Patienten und Patientinnen | Auf einzelnen Stationen |
| SA18 | Telefon | Wenn gewünscht, kann am Empfang eine Telefonkarte aufgeladen werden |
| SA09 | Unterbringung Begleitperson | u.a. werden in der Geburtshilfe Familienzimmer angeboten. In der Kinderklinik kostenfreie Mitaufnahme eines Elternteiles als Begleitperson bis zum 7. Geburtstag des Kindes. |
| SA19 | Wertfach/Tresor am Bett/im Zimmer | Auf einzelnen Stationen mit Wahlleistungsschwerpunkt, kein generelles Angebot |
| SA10 | Zwei-Bett-Zimmer | |
| SA11 | Zwei-Bett-Zimmer mit eigener Nasszelle | |

A-11 Forschung und Lehre des Krankenhauses

A-11.1 Forschungsschwerpunkte

Das Städtische Klinikum Lüneburg ist ein Lehrkrankenhaus der Georg-Augustus-Universität Göttingen. Dies bedeutet, dass Medizinstudenten im letztem Jahr ihres Studiums (Praktisches Jahr) und für die kurzen klinischen Praktika (Famulatur) im Klinikum ausgebildet werden. Die Ausbildung erfolgt unter direkter Supervision der Chef- Ober- und Fachärzte der Hauptabteilungen. Die Studenten sind über die Bezeichnung am Kittel als Studenten erkennbar.

Weiterhin nehmen die Hauptabteilungen an verschiedenen wissenschaftlichen Untersuchungen und Studien teil. Die Teilnahme an Studien ist über die zuständigen Ethikkommissionen jeweils genehmigt und erfolgt ausschließlich nur mit den Patientendaten der Patienten, die nach detaillierter Aufklärung ihr Einverständnis gegeben haben.

Über angegliederte oder kooperierende Schulen werden Krankenschwestern und Pfleger bzw. Operationstechnische Assistenten, angehende Physiotherapeuten, Köche und IT-Kaufleute ausgebildet.

Frauenklinik:

Forschung:

Teilnahme an zahlreichen klinischen Studien zu gynäkologischen und senologischen Krebserkrankungen, insbesondere Brust- und Eierstockkrebs (PACT, EVALUATE, OVAR 16, SUCCESS, LION, HECTOR)

Lehre:

Workshop "Das Brustzentrum der Zukunft"

regelmäßige Kurse für geburtshilflichen Dopplerultraschall und Mammasonographie nach DEGUM und Urogynäkologie nach AGUB zusammen mit niedergelassener Praxis

regelmäßige klinikinterne Fortbildungen für Schwestern und Ärzte

regelmäßige Fortbildungen der Klinikärzte zusammen mit den Niedergelassenen

regelmäßige Teilnahme der ärztlichen Mitarbeiter an nationalen und internationalen Kongressen und Fortbildungen

Kardiologische Klinik:

Forschung:

Teilnahme an klinischen Studien zur Behandlung des akuten Herzinfarktes und der Herzinsuffizienz, Teilnahme an Studien

zur Beurteilung von Herzschrittmacherbehandlung.

Medizinische Klinik:

Forschung:

Diagnostik und Therapie chronisch entzündlicher Darmmerkrankungen,

Diagnostische und interventionelle Endoskopie

Epidemiologie von Bauchspeicheldrüsenerkrankungen

Lehre:

Workshops für Endoskopie, Sonographie,

Zertifizierte ärztliche Fortbildung monatlich für Niedergelassene und Klinikärzte.

Wöchentlich Studentenseminare, Darmzentrumskonferenz, Tumorboard

Klinik für Allgemein-, Visceral- und Thoraxchirurgie:

Forschung:

Teilnahme an Studien zur Untersuchung der genetischen Ursache von Darmkrebs und Gallenblasenleiden (POP-Gen)

Lehre:

- Zertifizierte ärztliche Fortbildung, wöchentlich im Rahmen der Kolonkarzinomkonferenz.
- Zertifizierte ärztliche Fortbildung, wöchentlich im Rahmen der interdisziplinären Tumorkonferenz.
- 2 x jährliche Patientenfortbildung über wechselnde chirurgische Themen.
- Ärztliche Mitarbeiter nehmen an allen wichtigen nationalen Fachkongressen teil.

Klinik für Unfallchirurgie und Orthopädie:

Lehre:

- 5 x Unfallchirurgisches-Orthopädisches Kolloquium für Ärztinnen und Ärzte, angemeldet bei der ÄK Hannover
- 2 x jährliches Gesundheitsforum für Patienten mit orthopädisch-unfallchirurgischen Themen
- wöchentliche Studentenseminare
- in 2008 Ausrichtung einer nationalen Fachtagung zum Thema Endoprothetik (AE-ComGen-Jahrestagung)

- Der Chefarzt besitzt die Weiterbildung für:
 - das Gebiet Unfallchirurgie und Orthopädie für 3 Jahre
 - die Zusatzbezeichnung "Spezielle Unfallchirurgie" für volle 3 Jahre
- Regelmäßige Vortragstätigkeit bei nationalen Kongressen

Klinik für Kinder- Jugendmedizin:

Lehre:

Zertifizierte ärztliche Fortbildung Pädiatrische Radiologie, wöchentlich

Zertifizierte ärztliche Fortbildung gemeinsam mit niedergelassenen Kollegen, viermal jährlich

Regelmäßige Teilnahme ärztlicher Mitarbeiter an wichtigen nationalen Fachkongressen und Fortbildungen

Der Chefarzt besitzt die volle Weiterbildungsermächtigung für das Gebiet Kinderheilkunde (gemeinsam mit dem Leitenden Oberarzt) sowie für Neonatologie

Ganztägiges Neonatologie-Forum für Ärzte und Pflegepersonal neonatologischer Intensivstationen einmal jährlich

Neurologische Klinik:

Forschung:

Teilnahme an der internationalen Studie "PERFORM" zur Sekundärprophylaxe beim Schlaganfall.

Teilnahme an funktionellen kernspintomographischen Untersuchungen zu den Folgen von Funktionsverlusten in Kooperation mit den Universitäten Münster und Wisconsin/USA.

Regelmäßige Teilnahme am Kongress der American Academy of Neurology

Lehre:

Zertifizierte ärztliche Fort- und Weiterbildungen für Ultraschalluntersuchungen der Hals- und Hirngefäße (in Kooperation mit der Universitätsklinik Greifswald).

Zertifizierte wöchentliche Klinikfortbildung über ausgewählte neurologische Themen, z.T. in Zusammenarbeit mit niedergelassenen Kollegen.

Ärztliche Mitarbeiter nehmen an allen wichtigen nationalen (z.B. Kongress der DGN) und internationalen (z.B. Europäischer MS-Kongress, Europäischer Schlaganfall-Kongress) Fachkongressen teil.

Regelmäßige Dozententätigkeit bei regionalen und überregionalen Veranstaltungen.

Wöchentliche Studentenseminare.

Praxis der internen Schwerpunktbildung, so daß Erkenntnisse der Forschung sinnvoll in den klinischen Alltag integriert werden können.

Institut für Radiologie:

Der Leiter des Instituts lehrt am UKSH (Universitäts-Klinikum Schleswig-Holstein) Campus Kiel im Fachgebiet der Radiologie.

Klinik für Urologie:

Lehre:

- Zertifizierte Fortbildung wöchentlich im Rahmen der Prostatakarzinomkonferenzen.
- 2 x jährliche Patientenfortbildung über wechselnde urologische Themen.
- Mehrfach jährliche Dozententätigkeit auf regionalen und überregionalen und internationalen Fachfortbildungen und Fachkongressen.
- Mehrfach jährliches Voroperieren in externen nationalen und internationalen Veranstaltungen.
- Mehrfach jährliche Hospitationsangebote für externe Urologen.
- Ärztliche Mitarbeiter nehmen an allen wichtigen nationalen und internationalen Fachkongressen teil.

A-11.2 Akademische Lehre

| Nr. | Akademische Lehre und weitere ausgewählte wissenschaftliche Tätigkeiten: | Kommentar/Erläuterung: |
|------|---|------------------------|
| FL01 | Dozenturen/Lehrbeauftragungen an Hochschulen und Universitäten | |
| FL07 | Initiierung und Leitung von uni-/multizentrischen klinisch-wissenschaftlichen Studien | |
| FL04 | Projektbezogene Zusammenarbeit mit Hochschulen und Universitäten | |
| FL03 | Studierendenausbildung (Famulatur/Praktisches Jahr) | |
| FL05 | Teilnahme an multizentrischen Phase-I/II-Studien | |
| FL06 | Teilnahme an multizentrischen Phase-III/IV-Studien | |

A-11.3 Ausbildung in anderen Heilberufen

| Nr. | Ausbildung in anderen Heilberufen: | Kommentar/Erläuterung: |
|------|--|------------------------|
| HB02 | Gesundheits- und Kinderkrankenpfleger und Gesundheits- und Kinderkrankenpflegerin | |
| HB01 | Gesundheits- und Krankenpfleger und Gesundheits- und Krankenpflegerin | |

A-12 Anzahl der Betten im gesamten Krankenhaus nach § 108/109 SGB V

472 Betten

A-13 Fallzahlen des Krankenhauses:

Vollstationäre Fallzahl:

23488

Ambulante Fallzahlen

Fallzählweise:

42274

A-14 Personal des Krankenhauses

A-14.1 Ärzte und Ärztinnen

| | Anzahl | Kommentar/ Erläuterung |
|--|------------------|--|
| Ärzte und Ärztinnen insgesamt (außer Belegärzte und Belegärztinnen) | 167,5 Vollkräfte | |
| davon Fachärzte und Fachärztinnen | 82,5 Vollkräfte | |
| Belegärzte und Belegärztinnen (nach § 121 SGB V) | 10 Personen | |
| Ärzte und Ärztinnen, die keiner Fachabteilung zugeordnet sind | 1 Vollkräfte | Geschäftsbereichsleiter Medizincontrolling, Patienten- u. Qualitätsmanagement |

A-14.2 Pflegepersonal

| | Anzahl | Ausbildungsdauer | Kommentar/ Erläuterung |
|---|------------------|-----------------------|------------------------|
| Gesundheits- und Krankenpfleger und Gesundheits- und Krankenpflegerinnen | 282,6 Vollkräfte | 3 Jahre | |
| Gesundheits- und Kinderkrankenpfleger und Gesundheits- und Kinderkrankenpflegerinnen | 51,4 Vollkräfte | 3 Jahre | |
| Altenpfleger und Altenpflegerinnen | 1,0 Vollkräfte | 3 Jahre | |
| Pflegeassistenten und Pflegeassistentinnen | 0,0 Vollkräfte | 2 Jahre | |
| Krankenpflegehelfer und Krankenpflegehelferinnen | 4,5 Vollkräfte | 1 Jahr | |
| Pflegehelfer und Pflegehelferinnen | 0,0 Vollkräfte | ab 200 Std. Basiskurs | |
| Entbindungspfleger und Hebammen | 0 Personen | 3 Jahre | |
| Operationstechnische Assistenten und Operationstechnische Assistentinnen | 3,8 Vollkräfte | 3 Jahre | |
| Endoskopie Pflegepersonal | 17,1 | | |
| Medizinisch Technische Assistenz Radiologie | 0,4 | | Einsatz im Zentral-OP |
| OP Pflegepersonal | 30,8 | | |
| Zentralsterilisation Personal | 10,3 | | |

Teil B - Struktur- und Leistungsdaten der Organisationseinheiten / Fachabteilungen

B-[1] Fachabteilung Klinik für Allgemeine Innere Medizin und Gastroenterologie

B-[1].1 Name der Organisationseinheit/Fachabteilung

Klinik für Allgemeine Innere Medizin und Gastroenterologie

Art der Abteilung:

Hauptabteilung

Fachabteilungsschlüssel:

0107

Hausanschrift:

Medizinisches Zentrum Klinikum Lüneburg Bögelstrasse 1

21339 Lüneburg

Telefon:

04131 / 77 - 2241

Fax:

04131 / 77 - 2245

E-Mail:

kerstin.krieger@klinikum-lueneburg.de

Chefärztinnen/-ärzte:

| Titel: | Name, Vorname: | Funktion: | Tel. Nr., Email: | Sekretariat: | Belegarzt / KH-Arzt: |
|---------------|--------------------|-----------|--|----------------------|----------------------|
| Prof. Dr.med. | Kucharzik, Torsten | | 04131772241 kerstin.krieger@klinikum-lueneburg.de | Frau Kerstin Krieger | |

B-[1].2 Versorgungsschwerpunkte [Klinik für Allgemeine Innere Medizin und Gastroenterologie]

| Nr. | Versorgungsschwerpunkte im Bereich Klinik für Allgemeine Innere Medizin und Gastroenterologie: | Kommentar / Erläuterung: |
|------|--|---|
| VI07 | Diagnostik und Therapie der Hypertonie (Hochdruckkrankheit) | |
| VI02 | Diagnostik und Therapie der pulmonalen Herzkrankheit und von Krankheiten des Lungenkreislaufes | In Zusammenarbeit mit der Kardiologie |
| VI22 | Diagnostik und Therapie von Allergien | |
| VI10 | Diagnostik und Therapie von endokrinen Ernährungs- und Stoffwechselkrankheiten | |
| VI15 | Diagnostik und Therapie von Erkrankungen der Atemwege und der Lunge | |
| VI14 | Diagnostik und Therapie von Erkrankungen der Leber, der Galle und des Pankreas | Wesentlicher Schwerpunkt der Abteilung, Therapeutische ERCP, Endosonographische Diagnostik und Interventionen, Intraductaler Ultraschall, Kontrastmittelsonographie von Leberläsionen |
| VI12 | Diagnostik und Therapie von Erkrankungen des Darmausgangs | Endosonographie, Manometrie |
| VI11 | Diagnostik und Therapie von Erkrankungen des Magen-Darm-Traktes | Wesentlicher Schwerpunkt, besonders Tumorerkrankungen und chronisch entzündliche Darmerkrankungen, einschließlich interventioneller Endoskopie, Notfallendoskopie, Singleballonenteroskopie, Videokapselendoskopie, Funktionsdiagnostik |
| VI09 | Diagnostik und Therapie von hämatologischen Erkrankungen | In Zusammenarbeit mit hämatologischer Praxis am Krankenhaus |
| VI19 | Diagnostik und Therapie von infektiösen und parasitären Krankheiten | |
| VD04 | Diagnostik und Therapie von Infektionen der Haut und der Unterhaut | |
| VI01 | Diagnostik und Therapie von ischämischen Herzkrankheiten | In Zusammenarbeit mit der Kardiologie |
| VI04 | Diagnostik und Therapie von Krankheiten der Arterien, Arteriolen und Kapillaren | In Zusammenarbeit mit angiologischer Praxis am Krankenhaus |
| VI16 | Diagnostik und Therapie von Krankheiten der Pleura | |

| Nr. | Versorgungsschwerpunkte im Bereich Klinik für Allgemeine Innere Medizin und Gastroenterologie: | Kommentar / Erläuterung: |
|------|--|--|
| VI05 | Diagnostik und Therapie von Krankheiten der Venen, der Lymphgefäße und der Lymphknoten | |
| VI13 | Diagnostik und Therapie von Krankheiten des Peritoneums | |
| VI08 | Diagnostik und Therapie von Nierenerkrankungen | In Zusammenarbeit mit nephrologischer Praxis am Krankenhaus |
| VI18 | Diagnostik und Therapie von onkologischen Erkrankungen | In Zusammenarbeit mit onkologischer Praxis am Krankenhaus, wöchentliche Tumorkonferenz |
| VI17 | Diagnostik und Therapie von rheumatologischen Erkrankungen | |
| VI03 | Diagnostik und Therapie von sonstigen Formen der Herzkrankheit | in Zusammenarbeit mit der Kardiologie |
| VO02 | Diagnostik und Therapie von Systemkrankheiten des Bindegewebes | |
| VC19 | Diagnostik und Therapie von venösen Erkrankungen und Folgeerkrankungen | |
| VI20 | Intensivmedizin | in Zusammenarbeit mit der Kardiologie, nichtinvasive und invasive Beatmung, Blutreinigungsverfahren, Lungenersatzverfahren |

B-[1].3 Medizinisch-pflegerische Leistungsangebote [Klinik für Allgemeine Innere Medizin und Gastroenterologie]

| Nr. | Medizinisch-pflegerisches Leistungsangebot: | Kommentar / Erläuterung: |
|------|--|---|
| MP03 | Angehörigenbetreuung/-beratung/-seminare | |
| MP52 | Zusammenarbeit mit/Kontakt zu Selbsthilfegruppen | Zusammenarbeit mit einer Alkoholiker-selbsthilfegruppe in den Räumen der Medizinischen Klinik |

B-[1].4 Nicht-medizinische Serviceangebote [Klinik für Allgemeine Innere Medizin und Gastroenterologie]

trifft nicht zu / entfällt

B-[1].5 Fallzahlen der Organisationseinheit / Fachabteilung

Vollstationäre Fallzahl:

3882

B-[1].6 Diagnosen nach ICD

B-[1].6.1 Hauptdiagnosen nach ICD

| Rang | ICD-10- Ziffer* (3-stellig): | Fallzahl: | Umgangssprachliche Bezeichnung: |
|------|---------------------------------|-----------|--|
| 1 | J18 | 229 | Lungenentzündung |
| 2 | F10 | 212 | Psychische bzw. Verhaltensstörung durch Alkohol |
| 3 | J44 | 146 | Sonstige anhaltende (chronische) Lungenkrankheit mit Verengung der Atemwege - COPD |
| 4 | J15 | 119 | Lungenentzündung durch Bakterien |
| 5 | I50 | 105 | Herzschwäche |
| 6 | K80 | 93 | Gallensteinleiden |
| 7 | K85 | 92 | Akute Entzündung der Bauchspeicheldrüse |
| 8 | N17 | 77 | Akutes Nierenversagen |
| 9 | A09 | 66 | Durchfallkrankheit bzw. Magen-Darm-Grippe, wahrscheinlich ausgelöst durch Bakterien, Viren oder andere Krankheitserreger |
| 10 | K25 | 65 | Magengeschwür |

* Hauptdiagnose gemäß der jeweils geltenden Fassung der Deutschen Kodierrichtlinien

B-[1].6.2 Weitere Kompetenzdiagnosen

keine Angaben

B-[1].7 Prozeduren nach OPS

B-[1].7.1 Durchgeführte Prozeduren nach OPS

| Rang | OPS-301 Ziffer (4-stellig): | Anzahl: | Umgangssprachliche Bezeichnung: |
|------|--------------------------------|---------|---------------------------------|
| 1 | 1-632 | 1566 | Magenspiegelung |

| Rang | OPS-301 Ziffer (4-stellig): | Anzahl: | Umgangssprachliche Bezeichnung: |
|------|--------------------------------|---------|---|
| 2 | 1-650 | 661 | Untersuchung des Dickdarms durch eine Spiegelung - Koloskopie |
| 3 | 1-440 | 621 | Entnahme einer Gewebeprobe (Biopsie) aus dem oberem Verdauungstrakt, den Gallengängen bzw. der Bauchspeicheldrüse bei einer Spiegelung |
| 4 | 5-513 | 616 | Steinentfernung aus dem Gallengang über eine Zwölffingerdarmspiegelung |
| 5 | 8-800 | 397 | Übertragung (Transfusion) von Blut, roten Blutkörperchen bzw. Blutplättchen eines Spenders auf einen Empfänger |
| 6 | 1-444 | 344 | Entnahme einer Gewebeprobe (Biopsie) aus dem unteren Verdauungstrakt bei einer Spiegelung |
| 7 | 8-930 | 272 | Intensivmedizinische Überwachung von Atmung, Herz und Kreislauf ohne Messung des Drucks in der Lungenschlagader und im rechten Vorhof des Herzens |
| 8 | 3-053 | 246 | Ultraschall des Magens mit Zugang über die Speiseröhre |
| 9 | 3-056 | 219 | Ultraschall der Bauchspeicheldrüse mit Zugang über die Speiseröhre |
| 10 | 1-640 | 217 | Gallengangsspiegelung |

B-[1].7.2 Weitere Kompetenzprozeduren

keine Angaben

B-[1].8 Ambulante Behandlungsmöglichkeiten

| Nr: | Art der Ambulanz: | Bezeichnung der Ambulanz: | Nr. / Leistung: | Kommentar / Erläuterung: |
|------|-------------------|---|--|--|
| AM00 | Ermächtigung | Ermächtigung Prof. Dr. Kucharzik Endosonographie | <ul style="list-style-type: none"> • Diagnostik und Therapie von Erkrankungen der Leber, der Galle und des Pankreas (VI14) • Diagnostik und Therapie von Erkrankungen des Darmausgangs (VI12) • Diagnostik und Therapie von Erkrankungen des Magen-Darm-Traktes (VI11) • Endoskopie (VI35) | Durchführung von Ultraschalluntersuchungen durch den Mund und durch den Darmausgang, C13-Atemtest auf Helicobacter |

| Nr: | Art der Ambulanz: | Bezeichnung der Ambulanz: | Nr. / Leistung: | Kommentar / Erläuterung: |
|------|---|--|--|--|
| AM00 | Ermächtigung | Ermächtigung Priv. Doz. Dr. med. Maaser | <ul style="list-style-type: none"> • Diagnostik und Therapie von Erkrankungen des Darmausgangs (VI12) • Diagnostik und Therapie von Erkrankungen des Magen-Darm-Traktes (VI11) | Spezialsprechstunde chronisch entzündliche Darmerkrankungen |
| AM00 | Ermächtigung | Ermächtigung Dr. Mahlke | <ul style="list-style-type: none"> • Diagnostik und Therapie von Erkrankungen des Magen-Darm-Traktes (VI11) • Diagnostik und Therapie von Nierenerkrankungen (VI08) | Sonographisch gesteuerte Punktionen parenchymatöser Organe, Botoxtherapie der Achalasie |
| AM08 | Notfallambulanz (24h) | | | |
| AM07 | Privatambulanz | | | |
| AM11 | Vor- und nachstationäre Leistungen nach § 115a SGB V | | | Im Rahmen der Abklärung der Aufnahmeindikation, sowie befristete Nachbehandlung nach Krankenhaustherapie |

B-[1].9 Ambulante Operationen nach § 115b SGB V

| Rang | OPS-Ziffer (4-stellig): | Anzahl: | Umgangssprachliche Bezeichnung: |
|------|----------------------------|---------|---|
| 1 | 1-650 | 199 | Untersuchung des Dickdarms durch eine Spiegelung - Koloskopie |
| 2 | 5-452 | 129 | Polypentfernung im Dickdarm durch eine Spiegelung |
| 3 | 1-444 | 116 | Entnahme einer Gewebeprobe (Biopsie) aus dem unteren Verdauungstrakt bei einer Spiegelung |
| 4 | 5-431 | 13 | Operatives Anlegen einer Magensonde durch die Bauchwand zur künstlichen Ernährung |
| 5 | 1-640 | <= 5 | Gallengangsspiegelung |
| 5 | 5-429 | <= 5 | Sonstige Operation an der Speiseröhre |
| 5 | 5-513 | <= 5 | Steinentfernung aus dem Gallengang über eine Zwölffingerdarmspiegelung |

B-[1].10 Zulassung zum Durchgangs-Arztverfahren der Berufsgenossenschaft

trifft nicht zu / entfällt

B-[1].11 Apparative Ausstattung

| Nr. | Vorhandene Geräte: | Umgangssprachliche Bezeichnung: | 24h: | Kommentar / Erläuterung: |
|------|-----------------------------|---|------|---|
| AA58 | 24h-Blutdruck-Messung | | | gemeinsam mit der Kardiologie, Überprüfung von sekundären Blutdruckformen zum Beispiel bei Nierenerkrankungen oder Hormonstörungen |
| AA59 | 24h-EKG-Messung | | Ja | Auch telemetrische Überwachung von Herzrhythmusstörungen bei Blutsalzverschiebungen, Überwachungspflichtigen Medikamenten und ähnlichem |
| AA60 | 24h-pH-Metrie | pH-Wertmessung des Magens | | Gemeinsam mit dem Chirurgischen Zentrum, Messung des Säurerückflusses in der Speiseröhre zur Abklärung der Refluxerkrankung |
| AA63 | 72h-Blutzucker-Messung | | | Hungertest zum Nachweis Insulinom |
| AA01 | Angiographiegerät/DSA | Gerät zur Gefäßdarstellung | Ja | |
| AA38 | Beatmungsgeräte/CPAP-Geräte | Maskenbeatmungsgerät mit dauerhaft positivem Beatmungsdruck | Ja | Moderne Beatmungsgeräte einschließlich Nicht invasiver (Masken)- Beatmung auf der Intensivstation |
| AA03 | Belastungs-EKG/Ergometrie | Belastungstest mit Herzstrommessung | Nein | |
| AA05 | Bodyplethysmograph | Umfangreiches Lungenfunktionstestsystem | Nein | Lungenfunktionstest mit Lungenkapazitätsmessung, Spasmolysetests |
| AA39 | Bronchoskop | Gerät zur Luftröhren- und Bronchienspiegelung | Ja | Lungenspiegelung, zur Diagnostik, auch auf der Intensivstation |
| AA08 | Computertomograph (CT) | Schichtbildverfahren im Querschnitt mittels Röntgenstrahlen | Ja | |

| Nr. | Vorhandene Geräte: | Umgangssprachliche Bezeichnung: | 24h: | Kommentar / Erläuterung: |
|------|---|---|------|---|
| AA40 | Defibrillator | Gerät zur Behandlung von lebensbedrohlichen Herzrhythmusstörungen | Ja | Mobiles Reanimationsteam, mehrere Defibrillatoren in besonderen Bereichen zusätzlich zur Intensivstation |
| AA46 | Endoskopisch-retrograde-Cholangio-Pankreaticograph (ERCP) | Spiegelgerät zur Darstellung der Gallen- und Bauchspeicheldrüsengänge mittels Röntgenkontrastmittel | Ja | Zur Behandlung von Gallengangssteinen, Überbrückung von Gallenwegsverschlüssen mit Kunststoff- oder Metallstents, Überbrückung von Engstellen im Bauchspeicheldrüsengang |
| AA45 | Endosonographiegerät | Ultraschalldiagnostik im Körperinneren | Nein | Ultraschall über eine Spiegelung, zur genauen Darstellung von Auffälligkeiten an Speiseröhre, Mittelfell, Magen, Bauchspeicheldrüse, Gallengängen und Nebennieren, Diagnostische Punktionen, Einlage von Drainagen |
| AA12 | Gastroenterologisches Endoskop | Gerät zur Magen-Darm-Spiegelung | Ja | Magen- sowie Darmspiegelung zur Früherkennung und Behandlung von Polypen und Krebsvorstufen, Erkennung und Behandlung von Blutverlusten zB durch Geschwüre, Diagnostik chronisch entzündlicher Darmerkrankungen, Durchfallerkrankungen, Aufweitungen von Engstellen |
| AA14 | Geräte für Nierenersatzverfahren | | Ja | Auf der Intensivstation kontinuierliche Verfahren einschließlich Citratdialyse. Dauerdialysepatienten werden in der Dialysepraxis auf dem Krankenhausgelände weiter versorgt. |
| AA15 | Geräte zur Lungenersatztherapie/ -unterstützung | | Ja | Auf der Intensivstation zum Abfiltern von Kohlendioxid bei schwerem Lungenversagen. |
| AA35 | Gerät zur analen Sphinktermanometrie | Afterdruckmessgerät | Nein | |
| AA36 | Gerät zur Argon-Plasma-Koagulation | Blutstillung und Gewebeverödung mittels Argon-Plasma | Ja | neben vielen anderen vorhandenen technischen Möglichkeiten eine, mit der Blutungen im Magendarmtrakt über eine Spiegelung verodet werden können |

| Nr. | Vorhandene Geräte: | Umgangssprachliche Bezeichnung: | 24h: | Kommentar / Erläuterung: |
|------|--|--|------|--|
| AA50 | Kapselendoskop | Verschluckbares Spiegelgerät zur Darmspiegelung | Ja | Winzige Kamera in Tablettengröße zum Absuchen des Dünndarms auf verborgene Blutungsquellen |
| AA19 | Kipptisch | Gerät zur Messung des Verhaltens der Kenngrößen des Blutkreislaufs bei Lageänderung | Nein | |
| AA52 | Laboranalyseautomaten für Hämatologie, klinische Chemie, Gerinnung und Mikrobiologie | Laborgeräte zur Messung von Blutwerten bei Blutkrankheiten, Stoffwechselleiden, Gerinnungsleiden und Infektionen | Ja | |
| AA27 | Röntgengerät/Durchleuchtungsg erät | | Ja | |
| AA29 | Sonographiegerät/Dopplersonog raphiegerät/Duplexsonographieg erät | Ultraschallgerät/mit Nutzung des Dopplereffekts/farbkodierter Ultraschall | Ja | Ultraschall mit hochauflösenden Techniken von Bauchorganen, Schilddrüse, Brustraum und Rippenfell, Lymphknoten, Beinvenen. Auch Darmsonographie, Kontrastmittelsonographie |
| AA31 | Spirometrie/Lungenfunktionsprüf ung | | Nein | |

B-[1].12 Personelle Ausstattung

B-[1].12.1 Ärzte und Ärztinnen:

| | Anzahl | Kommentar/ Erläuterung |
|--|-----------------|---|
| Ärzte und Ärztinnen insgesamt (außer Belegärzte und Belegärztinnen) | 19,5 Vollkräfte | Rotation der Weiterbildungsassistenten mit der Kardiologie, Schichtdienst auf Intensivstation und Notaufnahme, Notarztwagen, Teilzeitbeschäftigungen. |
| davon Fachärzte und Fachärztinnen | 8 Vollkräfte | |
| Belegärzte und Belegärztinnen (nach § 121 SGB V) | 0 Personen | |

Ärztliche Fachexpertise der Abteilung:

| Nr. | Facharztbezeichnung: | Kommentar / Erläuterung: |
|-----|----------------------|--------------------------|
| | | |

| Nr. | Facharztbezeichnung: | Kommentar / Erläuterung: |
|------|--|---|
| AQ63 | Allgemeinmedizin | Gemeinsame Sockelausbildung 3 Jahre |
| AQ23 | Innere Medizin | Die Abteilung hat 8 Internisten Volle Weiterbildung zusammen mit der Kardiologie |
| AQ25 | Innere Medizin und SP Endokrinologie Diabetologie | Die Abteilung hat einen Endokrinologen |
| AQ26 | Innere Medizin und SP Gastroenterologie | Die Abteilung hat 4 Gastroenterologen Volle Weiterbildung Gastroenterologie |

| Nr. | Zusatzweiterbildung (fakultativ): | Kommentar / Erläuterung: |
|------|-----------------------------------|--------------------------|
| ZF01 | Ärztliches Qualitätsmanagement | |
| ZF07 | Diabetologie | |
| ZF15 | Intensivmedizin | |
| ZF28 | Notfallmedizin | |
| ZF30 | Palliativmedizin | |

B-[1].12.2 Pflegepersonal:

| | Anzahl | Ausbildungsdauer | Kommentar/ Erläuterung |
|---|----------------|-----------------------|------------------------|
| Gesundheits- und Krankenpfleger und Gesundheits- und Krankenpflegerinnen | 51 Vollkräfte | 3 Jahre | |
| Gesundheits- und Kinderkrankenschwester und Gesundheits- und Kinderkrankenschwestern | 0 Vollkräfte | 3 Jahre | |
| Altenpfleger und Altenpflegerinnen | 0 Vollkräfte | 3 Jahre | |
| Pflegeassistenten und Pflegeassistentinnen | 0 Vollkräfte | 2 Jahre | |
| Krankenpflegehelfer und Krankenpflegehelferinnen | 0,6 Vollkräfte | 1 Jahr | |
| Pflegehelfer und Pflegehelferinnen | 0 Vollkräfte | ab 200 Std. Basiskurs | |

| | Anzahl | Ausbildungsdauer | Kommentar/ Erläuterung |
|---|--------------|------------------|------------------------|
| Entbindungspfleger und Hebammen | 0 Personen | 3 Jahre | |
| Operationstechnische Assistenten und Operationstechnische Assistentinnen | 0 Vollkräfte | 3 Jahre | |

Pflegerische Fachexpertise der Abteilung:

| Nr. | Anerkannte Fachweiterbildung/ zusätzlicher akademischer Abschluss: | Kommentar / Erläuterung: |
|------|--|--------------------------|
| PQ04 | Intensivpflege und Anästhesie | |
| PQ05 | Leitung von Stationen oder Funktionseinheiten | |

| Nr. | Zusatzqualifikation: | Kommentar / Erläuterung: |
|------|--------------------------------|--------------------------|
| ZP04 | Endoskopie/Funktionsdiagnostik | |
| ZP10 | Mentor und Mentorin | |
| ZP00 | Palliative Care | |

B-[1].12.3 Spezielles therapeutisches Personal:

keine Angaben

B-[2] Fachabteilung Kardiologische Klinik

B-[2].1 Name der Organisationseinheit/Fachabteilung

Kardiologische Klinik

Art der Abteilung:

Hauptabteilung

Fachabteilungsschlüssel:

0103

Hausanschrift:

Bögelstraße 1

21339 Lüneburg

Telefon:

04131 / 773402

Fax:

04131 / 772994

E-Mail:

kardiologie@klinikum-lueneburg.de

Chefärztinnen/-ärzte:

| Titel: | Name, Vorname: | Funktion: | Tel. Nr., Email: | Sekretariat: | Belegarzt / KH-Arzt: |
|-----------|-----------------|-----------|---|----------------|----------------------|
| Prof. Dr. | Kupper, Wolfram | Chefarzt | 773400 Kardiologie@klinikum -lueneburg.de | Frau P. Scholz | |

B-[2].2 Versorgungsschwerpunkte [Kardiologische Klinik]

| Nr. | Versorgungsschwerpunkte im Bereich Kardiologische Klinik: | Kommentar / Erläuterung: |
|-----|---|--------------------------|
|-----|---|--------------------------|

| Nr. | Versorgungsschwerpunkte im Bereich Kardiologische Klinik: | Kommentar / Erläuterung: |
|------|--|--|
| VR12 | Computertomographie (CT), Spezialverfahren | Darstellung der Herzkranzgefäße (Cardio-CT) in Zusammenarbeit mit der radiologischen Klinik |
| VC06 | Defibrillatoreingriffe | Implantation, Batteriewechsel und Korrekturingriff |
| VI07 | Diagnostik und Therapie der Hypertonie (Hochdruckkrankheit) | |
| VI02 | Diagnostik und Therapie der pulmonalen Herzkrankheit und von Krankheiten des Lungenkreislaufes | Untersuchung durch Ultraschall, Computertomographie und ggf. Rechtsherzkatheter |
| VK01 | Diagnostik und Therapie von (angeborenen) Herzerkrankungen | Ultraschalluntersuchung, MRT-Untersuchung in Zusammenarbeit mit der radiologischen Klinik. Interventioneller Verschluss (über Katheter) angeborener Defekte der Vorhofscheidewand (Vorhoseptumdefekt, PFO). |
| VI15 | Diagnostik und Therapie von Erkrankungen der Atemwege und der Lunge | Lungenfunktionsuntersuchung zur Beurteilung von Lungenerkrankungen, Bodyplethysmographie, CO ₂ -Diffusionsmessung. |
| VI31 | Diagnostik und Therapie von Herzrhythmusstörungen | Langzeit-EKG Untersuchung, elektrophysiologische Untersuchung und Ablationsbehandlung von Herzrhythmusstörungen (Vorhof und Ventrikel). |
| VI01 | Diagnostik und Therapie von ischämischen Herzkrankheiten | Belastungs-EKG, Stressechokardiographie, Herzkatheteruntersuchung. Besonderheit: Herzkatheteruntersuchung vom Handgelenk (transradial), dadurch keine Bettruhe notwendig. 24 Stunden-Rufbereitschaftsdienst zur Behandlung des akuten Herzinfarktes durch Katheter / Stentimplantation. |
| VI04 | Diagnostik und Therapie von Krankheiten der Arterien, Arteriolen und Kapillaren | |
| VI03 | Diagnostik und Therapie von sonstigen Formen der Herzkrankheit | Ultraschalluntersuchung des Herzens, Ultraschalluntersuchung von der Speiseröhre (transösophageale Echokardiographie, TEE). Elektrophysiologische Untersuchung des Herzens zur Diagnostik von Herzrhythmusstörungen. |
| VC19 | Diagnostik und Therapie von venösen Erkrankungen und Folgeerkrankungen | |

| Nr. | Versorgungsschwerpunkte im Bereich Kardiologische Klinik: | Kommentar / Erläuterung: |
|------|---|---|
| VI06 | Diagnostik und Therapie von zerebrovaskulären Krankheiten | Beurteilung der Aorta (Brustkorbschlagader) und des Herzens als Ursache von Durchblutungsstörungen der Hirngefäße und als Ursache eines Schlaganfalles. |
| VI34 | Elektrophysiologie | Diagnostik und Therapie von Herzrhythmusstörungen, Ablationsbehandlung. |
| VI20 | Intensivmedizin | Therapie sämtlicher akuter internistischer Erkrankungen in Zusammenarbeit mit der Klinik für Allgemeine Innere Medizin. Behandlung des akuten Herzinfarktes durch Akut-PTCA (24 h Rufbereitschaft). Bis zu 8 Beatmungsplätze, Langzeit-Beatmung, künstliche Lunge, Nierenersatzbehandlung, Herzkreislaufüberwachung. Akutbehandlung von Magen- Darmblutungen durch die Klinik für Allgemeine Innere Medizin / Gastroenterologie. |
| VC18 | Konservative Behandlung von arteriellen Gefäßerkrankungen | |
| VR24 | Magnetresonanztomographie (MRT), Spezialverfahren | Darstellung des Herzens und der herznahen Gefäße (Cardio-MRT) in Zusammenarbeit mit der radiologischen Klinik |
| VC05 | Schrittmachereingriffe | Implantation, Batteriewechsel, Revisionseingriffe |
| VR05 | Sonographie mit Kontrastmittel | 3-D Sonographie des Herzens mit Kontrastmittel. Stressechokardiographie mit Kontrastmittel. |

B-[2].3 Medizinisch-pflegerische Leistungsangebote [Kardiologische Klinik]

trifft nicht zu / entfällt

B-[2].4 Nicht-medizinische Serviceangebote [Kardiologische Klinik]

trifft nicht zu / entfällt

B-[2].5 Fallzahlen der Organisationseinheit / Fachabteilung

Vollstationäre Fallzahl:

2708

B-[2].6 Diagnosen nach ICD

B-[2].6.1 Hauptdiagnosen nach ICD

| Rang | ICD-10- Ziffer* (3-stellig): | Fallzahl: | Umgangssprachliche Bezeichnung: |
|------|---------------------------------|-----------|---|
| 1 | I50 | 448 | Herzschwäche |
| 2 | I21 | 304 | Frischer Herzinfarkt - Akute Katheterbehandlung |
| 3 | I20 | 245 | Anfallsartige Enge und Schmerzen in der Brust - Angina pectoris |
| 4 | Z03 | 223 | Ärztliche Beobachtung bzw. Beurteilung bei Verdacht auf das Vorliegen eines Herzinfarktes |
| 5 | I48 | 208 | Herzrhythmusstörung, ausgehend von den Vorhöfen des Herzens |
| 6 | R55 | 173 | Abklärung von plötzlichen Bewusstlosigkeiten |
| 7 | I10 | 166 | Bluthochdruck ohne bekannte Ursache |
| 8 | I11 | 63 | Bluthochdruck mit Herzkrankheit |
| 9 | I26 | 57 | Verschluss eines Blutgefäßes in der Lunge durch ein Blutgerinnsel - Lungenembolie |
| 10 | I49 | 56 | Sonstige Herzrhythmusstörung |

* Hauptdiagnose gemäß der jeweils geltenden Fassung der Deutschen Kodierrichtlinien

B-[2].6.2 Weitere Kompetenzdiagnosen

keine Angaben

B-[2].7 Prozeduren nach OPS

B-[2].7.1 Durchgeführte Prozeduren nach OPS

| Rang | OPS-301 Ziffer (4-stellig): | Anzahl: | Umgangssprachliche Bezeichnung: |
|------|--------------------------------|---------|--|
| 1 | 1-275 | 758 | Untersuchung der linken Herzhälfte mit einem über die Schlagader ins Herz gelegten Schlauch (Katheter) |
| 2 | 3-052 | 462 | Transösophageale Echokardiographie (TEE - Schluckecho) |

| Rang | OPS-301 Ziffer (4-stellig): | Anzahl: | Umgangssprachliche Bezeichnung: |
|------|--------------------------------|---------|---|
| 3 | 8-930 | 460 | Intensivmedizinische Überwachung von Atmung, Herz und Kreislauf ohne Messung des Drucks in der Lungenschlagader und im rechten Vorhof des Herzens |
| 4 | 8-837 | 359 | Ballonkatheter - PTCA |
| 5 | 8-980 | 277 | Behandlung auf der Intensivstation (Basisprozedur) |
| 6 | 1-266 | 201 | Messung elektrischer Herzströme ohne einen über die Schlagader ins Herz gelegten Schlauch (Katheter) |
| 7 | 8-831 | 155 | Legen bzw. Wechsel eines Schlauches (Katheter), der in den großen Venen platziert ist |
| 8 | 8-640 | 135 | Behandlung von Herzrhythmusstörungen mit Stromstößen - Defibrillation |
| 9 | 8-839 | 114 | Sonstige Behandlungen am Herzen bzw. den Blutgefäßen über einen Schlauch (Katheter) |
| 10 | 8-931 | 93 | Intensivmedizinische Überwachung von Atmung, Herz und Kreislauf mit Messung des Drucks in der oberen Hohlvene (zentraler Venendruck) |

B-[2].7.2 Weitere Kompetenzprozeduren

keine Angaben

B-[2].8 Ambulante Behandlungsmöglichkeiten

| Nr: | Art der Ambulanz: | Bezeichnung der Ambulanz: | Nr. / Leistung: | Kommentar / Erläuterung: |
|------|-----------------------|---------------------------|---|--------------------------|
| AM08 | Notfallambulanz (24h) | | • Diagnostik und Therapie von ischämischen Herzkrankheiten (VI01) | |

| Nr: | Art der Ambulanz: | Bezeichnung der Ambulanz: | Nr. / Leistung: | Kommentar / Erläuterung: |
|------|--|---------------------------|--|--------------------------|
| AM07 | Privatambulanz | Privatambulanz | <ul style="list-style-type: none"> • Defibrillatoreingriffe (VC06) • Diagnostik und Therapie der Hypertonie (Hochdruckkrankheit) (VI07) • Diagnostik und Therapie der pulmonalen Herzkrankheit und von Krankheiten des Lungenkreislaufes (VI02) • Diagnostik und Therapie von Herzrhythmusstörungen (VI31) • Diagnostik und Therapie von ischämischen Herzkrankheiten (VI01) • Diagnostik und Therapie von Krankheiten der Arterien, Arteriolen und Kapillaren (VI04) • Diagnostik und Therapie von sonstigen Formen der Herzkrankheit (VI03) • Elektrophysiologie (VI34) • Schrittmachereingriffe (VC05) | |
| AM11 | Vor- und nachstationäre Leistungen nach § 115a SGB V | Katheterdiagnostik | <ul style="list-style-type: none"> • Diagnostik und Therapie von ischämischen Herzkrankheiten (VI01) | |

B-[2].9 Ambulante Operationen nach § 115b SGB V

| Rang | OPS-Ziffer (4-stellig): | Anzahl: | Umgangssprachliche Bezeichnung: |
|------|-------------------------|---------|--|
| 1 | 1-275 | 87 | Untersuchung der linken Herzhälfte mit einem über die Schlagader ins Herz gelegten Schlauch (Katheter) |
| 2 | 5-377 | 45 | Einsetzen eines Herzschrittmachers bzw. eines Impulsgebers (Defibrillator) |
| 3 | 5-378 | 25 | Entfernung, Wechsel bzw. Korrektur eines Herzschrittmachers oder Defibrillators |
| 4 | 1-272 | 7 | Kombinierte Untersuchung der linken und rechten Herzhälfte mit einem über die Schlagader ins Herz gelegten Schlauch (Katheter) |

B-[2].10 Zulassung zum Durchgangs-Arztverfahren der Berufsgenossenschaft

trifft nicht zu / entfällt

B-[2].11 Apparative Ausstattung

| Nr. | Vorhandene Geräte: | Umgangssprachliche Bezeichnung: | 24h: | Kommentar / Erläuterung: |
|------|---|---|------|---|
| AA03 | Belastungs-EKG/Ergometrie | Belastungstest mit Herzstrommessung | Ja | |
| AA05 | Bodyplethysmograph | Umfangreiches Lungenfunktionstestsystem | Ja | |
| AA13 | Geräte der invasiven Kardiologie | Behandlungen mittels Herzkatheter | Ja | Akut-PTCA 24 h vorhanden |
| AA14 | Geräte für Nierenersatzverfahren | | Ja | Vorhanden auf der Intensivstation des Medizinischen Zentrum |
| AA15 | Geräte zur Lungenersatztherapie/ - unterstützung | | Ja | Vorhanden auf der Intensivstation des Medizinischen Zentrums. |
| AA19 | Kipptisch | Gerät zur Messung des Verhaltens der Kenngrößen des Blutkreislaufs bei Lageänderung | Nein | |
| AA29 | Sonographiegerät/Dopplersono- graphiegerät/Duplexsonographie- gerät | Ultraschallgerät/mit Nutzung des Dopplereffekts/farbkodierter Ultraschall | Ja | Herzultraschallgerät |
| AA00 | Spätpotenzialanalysegerät | | Ja | Diagnose von Herzrhythmusstörungen |
| AA31 | Spirometrie/Lungenfunktionsprü- fung | | Ja | |
| AA00 | Stressechokardiographie | | | Medikamentöse Belastung, pharmakologische Belastung. |

B-[2].12 Personelle Ausstattung

B-[2].12.1 Ärzte und Ärztinnen:

| | Anzahl | Kommentar/ Erläuterung |
|--|---------------|--|
| Ärzte und Ärztinnen insgesamt (außer Belegärzte und Belegärztinnen) | 14 Vollkräfte | 1 Chefarzt 3 Oberärzte 10 Assistenzärzte / Intensivstation / Normalstation / Aufnahme |
| davon Fachärzte und Fachärztinnen | 4 Vollkräfte | 4 Fachärzte für Kardiologie 1 Arzt in Weiterbildung Kardiologie |

| | Anzahl | Kommentar/ Erläuterung |
|---|------------|------------------------|
| Belegärzte und Belegärztinnen (nach § 121 SGB V) | 0 Personen | |

Ärztliche Fachexpertise der Abteilung:

| Nr. | Facharztbezeichnung: | Kommentar / Erläuterung: |
|------|-----------------------------------|--|
| AQ23 | Innere Medizin | 6 Jahre in Zusammenarbeit mit Klinik für Allgemeine Innere Medizin und Gastroenterologie |
| AQ28 | Innere Medizin und SP Kardiologie | 3 Jahre |

| Nr. | Zusatzweiterbildung (fakultativ): | Kommentar / Erläuterung: |
|------|-----------------------------------|--------------------------|
| ZF00 | Echokardiographie | 6 Monate |
| ZF15 | Intensivmedizin | 2 Jahre |
| ZF28 | Notfallmedizin | |

B-[2].12.2 Pflegepersonal:

| | Anzahl | Ausbildungsdauer | Kommentar/ Erläuterung |
|---|-----------------|-----------------------|------------------------|
| Gesundheits- und Krankenpfleger und Gesundheits- und Krankenpflegerinnen | 35,6 Vollkräfte | 3 Jahre | |
| Gesundheits- und Kinderkrankenpfleger und Gesundheits- und Kinderkrankenpflegerinnen | 0 Vollkräfte | 3 Jahre | |
| Altenpfleger und Altenpflegerinnen | 0 Vollkräfte | 3 Jahre | |
| Pflegeassistenten und Pflegeassistentinnen | 0 Vollkräfte | 2 Jahre | |
| Krankenpflegehelfer und Krankenpflegehelferinnen | 0,4 Vollkräfte | 1 Jahr | |
| Pflegehelfer und Pflegehelferinnen | 0 Vollkräfte | ab 200 Std. Basiskurs | |
| Entbindungspfleger und Hebammen | 0 Personen | 3 Jahre | |

| | Anzahl | Ausbildungsdauer | Kommentar/ Erläuterung |
|---|--------------|------------------|------------------------|
| Operationstechnische Assistenten und Operationstechnische Assistentinnen | 0 Vollkräfte | 3 Jahre | |

Pflegerische Fachexpertise der Abteilung:

| Nr. | Anerkannte Fachweiterbildung/ zusätzlicher akademischer Abschluss: | Kommentar / Erläuterung: |
|------|--|--------------------------|
| PQ04 | Intensivpflege und Anästhesie | |
| PQ05 | Leitung von Stationen oder Funktionseinheiten | |

| Nr. | Zusatzqualifikation: | Kommentar / Erläuterung: |
|------|----------------------|--------------------------|
| ZP10 | Mentor und Mentorin | |
| ZP00 | Palliative Care | |

B-[2].12.3 Spezielles therapeutisches Personal:Für die Organisationseinheit/Fachabteilung steht folgendes spezielles therapeutisches Personal zur Verfügung:

| Nr. | Spezielles therapeutisches Personal: | Kommentar/ Erläuterung: |
|------|--|-----------------------------------|
| SP02 | Arzthelfer und Arzthelferin | Mitarbeiter Im Katheterlabor |
| SP14 | Logopäde und Logopädin/Sprachheilpädagoge und Sprachheilpädagogin/Klinischer Linguist und Klinische Linguistin/Sprechwissenschaftler und Sprechwissenschaftlerin/Phonetiker und Phonetikerin | Honorarkraft |
| SP43 | Medizinisch-technischer Assistent und Medizinisch-technische Assistentin/Funktionspersonal | Katheterlabor |
| SP21 | Physiotherapeut und Physiotherapeutin | Physiotherapie aus dem Haus |
| SP25 | Sozialarbeiter und Sozialarbeiterin | Sozialdienst im gesamten Klinikum |

B-[3] Fachabteilung Klinik für Neurologie

B-[3].1 Name der Organisationseinheit/Fachabteilung

Klinik für Neurologie

Art der Abteilung:

Hauptabteilung

Fachabteilungsschlüssel:

2800

Hausanschrift:

Bögelstr. 1

21339 Lüneburg

Postanschrift:

Postfach 2823

21318 Lüneburg

Telefon:

04131 / 773061

Fax:

04131 / 773069

E-Mail:

neurologie@klinikum-lueneburg.de

Chefärztinnen/-ärzte:

| Titel: | Name, Vorname: | Funktion: | Tel. Nr., Email: | Sekretariat: | Belegarzt / KH-Arzt: |
|-----------|---------------------|-----------|--|------------------------------------|----------------------|
| Prof. Dr. | Henningsen, Henning | Chefarzt | 04131/773061 henning.henningsen@klinikum-lueneburg.de | Fr. Lubczyk, Tel.: 04131/773061 | |

B-[3].2 Versorgungsschwerpunkte [Klinik für Neurologie]

| Nr. | Versorgungsschwerpunkte im Bereich Klinik für Neurologie: | Kommentar / Erläuterung: |
|------|---|--|
| VN09 | Betreuung von Patienten und Patientinnen mit Neurostimulatoren zur Hirnstimulation | Für Patienten mit Hirnstimulatoren besteht die Möglichkeit der Kontrolle des Hirnstimulators. Es besteht eine enge Kooperation mit der Neurologischen Universitätsklinik Kiel. Dort erfolgte die Ausbildung unserer Mitarbeiter. |
| VN05 | Diagnostik und Therapie von Anfallsleiden | Anfallsartige Zustände mit und ohne Bewußtseinsstörungen (vor allem Epilepsien) werden ausführlich abgeklärt im Hinblick auf die Ursache und die Notwendigkeit einer medikamentösen Behandlung mit dem Ziel Anfallsfreiheit (bei keinen oder einem Minimum an Nebenwirkungen), um ein Optimum an Lebensqualität zu erzielen. Es bestehen Kooperationen mit Zentren der prächirurgischen Epilepsiediagnostik. |
| VN12 | Diagnostik und Therapie von degenerativen Krankheiten des Nervensystems | Degenerative Erkrankungen des Gehirns (vor allem Demenzen) nehmen aufgrund der gestiegenen Lebenserwartung zu. Eine genaue bildgebende, liquor- und labordiagnostische Abklärung der verschiedenen Ursachen und eine entsprechende Behandlung ist in jedem Einzelfall erforderlich und erfolgt in unserer Klinik. |
| VN13 | Diagnostik und Therapie von demyelinisierenden Krankheiten des Zentralnervensystems | Der Neurologischen Klinik stehen alle erforderlichen Untersuchungs- und Behandlungsmöglichkeiten zur Verfügung incl. Plasmapherese (Blutwäsche). In Kooperation mit der regionalen Beratungsstelle der Deutschen Multiple Sklerose Gesellschaft werden regelmäßig Beratungsgespräche für an MS erkrankte Patienten angeboten. |
| VN03 | Diagnostik und Therapie von entzündlichen ZNS-Erkrankungen | Die Neurologische Klinik verfügt über alle Möglichkeiten zur Abklärung (insbesondere differenzierte Liquordiagnostik und cerebrale Bildgebung) und Behandlung entzündlicher ZNS-Erkrankungen einschließlich intensivmedizinischer Überwachung. |

| Nr. | Versorgungsschwerpunkte im Bereich Klinik für Neurologie: | Kommentar / Erläuterung: |
|------|--|---|
| VN08 | Diagnostik und Therapie von Erkrankungen der Hirnhäute | Erkrankungen der Hirnhäute, wie z.B. Entzündungen (Meningitis), werden durch sofortige Liquordiagnostik erkannt und medikamentös behandelt, im Bedarfsfall auch intensivmedizinisch. |
| VN11 | Diagnostik und Therapie von extrapyramidalen Krankheiten und Bewegungsstörungen | Es erfolgt die differentialdiagnostische Abklärung und Behandlung (allen voran der Parkinson-Erkrankung) mit dem Ziel, die Selbständigkeit des Patienten bei hoher Lebensqualität zu erhalten. Mit der Parkinson-Selbsthilfegruppe werden regelmäßig Veranstaltungen durchgeführt. |
| VN14 | Diagnostik und Therapie von Krankheiten der Nerven, der Nervenwurzeln und des Nervenplexus | Störungen der Nervenleitung werden differenziert untersucht mittels EMG und ENG, um den Ort der Schädigung zu bestimmen (z.B. beim Austritt aus der Wirbelsäule durch einen Bandscheibenvorfall, im Nervengeflecht durch eine Entzündung oder im weiteren Verlauf bis zum Muskel durch eine Druckläsion). In einem zweiten Schritt wird auf Grundlage der neurophysiologischen Diagnostik mit Hilfe bildgebender (z.B. Kernspintomographie) oder labor-/liquordiagnostischer Verfahren nach der Ursache der Schädigung gesucht und eine entsprechende Behandlung eingeleitet. Die Klinik besitzt u.a. durch einen regelmäßigen Austausch mit der Neurologischen Universitätsklinik Münster eine besondere Kompetenz in der neurophysiologischen Diagnostik. |
| VN16 | Diagnostik und Therapie von Krankheiten im Bereich der neuromuskulären Synapse und des Muskels | Die gesamte Bandbreite der Funktionsstörungen von Muskeln (Myopathien, Myotonien, Myasthenia gravis) werden hier diagnostiziert und behandelt, auch bei z.B. krisenhafter Verschlechterung mit Intensivpflichtigkeit bei der Myasthenie. |
| VN04 | Diagnostik und Therapie von neuroimmunologischen Erkrankungen | Alle neuroimmunologischen Erkrankungen, z.B. das Guillain-Barre-Syndrom, werden diagnostiziert und behandelt. Alle therapeutischen Verfahren einschließlich Immunglobulintherapie und Plasmapherese kommen zum Einsatz. Bei Beatmungspflichtigkeit erfolgt die Behandlung in enger Kooperation mit der Medizinischen Klinik. |

| Nr. | Versorgungsschwerpunkte im Bereich Klinik für Neurologie: | Kommentar / Erläuterung: |
|------|---|---|
| VN15 | Diagnostik und Therapie von Polyneuropathien und sonstigen Krankheiten des peripheren Nervensystems | Generalisierte Störungen der Nervenleitungen, die oftmals Folge einer anderen Erkrankung sind wie z.B. Diabetes mellitus, Alkoholkrankheit oder einer Tumorerkrankung, werden hier diagnostiziert, insbesondere im Hinblick auf die zugrunde liegende Ursache und entsprechend therapiert. |
| VN10 | Diagnostik und Therapie von Systematrophien, die vorwiegend das Zentralnervensystem betreffen | Mittels umfangreicher Diagnostik erfolgt die Erkennung und eine diagnoseangepasste, alle Lebensumstände mit einschließende Therapie von Patienten mit Systematrophien |
| VN01 | Diagnostik und Therapie von zerebrovaskulären Erkrankungen | Für die Akutbehandlung von Schlaganfällen verfügt die Klinik über eine zertifizierte Schlaganfall-Spezialeinheit (Stroke-Unit) mit allen modernen Monitoring-, Diagnostik- und Therapiemöglichkeiten einschließlich Lysebehandlung und intensivmedizinischer Therapie. Hier beginnen bereits Krankengymnastik, Ergo- und Logotherapie sowie neuropsychologisches Training. Die Klinik ist überregional bekannt für die Diagnostik von Risikofaktoren des Schlaganfalls. Sie ist in der Ultraschalldiagnostik Referenzzentrum für Zentraleuropa. Gemeinsam mit der Neurologischen Universitätsklinik Greifswald werden regelmäßig zertifizierte Fortbildungsveranstaltungen in der Ultraschalldiagnostik durchgeführt. Zudem nimmt die Klinik am Qualitätssicherungsprojekt Schlaganfall Nordwestdeutschland teil. |
| VN18 | Neurologische Notfall- und Intensivmedizin | Alle neurologischen Notfälle der näheren und weiteren Umgebung werden in unserer Klinik diagnostiziert und versorgt. Bei Notwendigkeit einer Neurochirurgischen Intervention erfolgt die sofortige Verlegung in die Neurochirurgische Klinik, die eine besondere Expertise auf dem entsprechenden Gebiet hat. Intensivpflichtig zu betreuende neurologische Patienten werden in enger Kooperation mit der Medizinischen Klinik in allen Stadien der Erkrankung behandelt. |

B-[3].3 Medizinisch-pflegerische Leistungsangebote [Klinik für Neurologie]

| Nr. | Medizinisch-pflegerisches Leistungsangebot: | Kommentar / Erläuterung: |
|------|--|--|
| MP15 | Entlassungsmanagement/Brückenpflege/Überleitungspflege | Die Organisation der Entlassung incl. Transport erfolgt zeitnah in Absprache mit allen betroffenen Personen (Patient, Angehörige, weiterbetreuende Einrichtungen, z.B. Heime) |
| MP22 | Kontinenztraining/Inkontinenzberatung | Im Bedarfsfall erfolgt eine Inkontinenzberatung in Zusammenarbeit mit einer für Kontinenzhilfen zuständigen Firma. |
| MP26 | Medizinische Fußpflege | Auf Wunsch erfolgt Fußpflege durch eine externe Podologin. |
| MP39 | Spezielle Angebote zur Anleitung und Beratung von Patienten und Patientinnen sowie Angehörigen | Für MS-Patienten wird durch speziell ausgebildete examinierte Krankenschwestern (sogenannte MS-Nurses) die Gabe subcutaner oder intramuskulärer Injektionen mit den Patienten geübt, im Bedarf unter Einbeziehung der Angehörigen. |

B-[3].4 Nicht-medizinische Serviceangebote [Klinik für Neurologie]

trifft nicht zu / entfällt

B-[3].5 Fallzahlen der Organisationseinheit / Fachabteilung

Vollstationäre Fallzahl:

2149

B-[3].6 Diagnosen nach ICD

B-[3].6.1 Hauptdiagnosen nach ICD

| Rang | ICD-10- Ziffer* (3-stellig): | Fallzahl: | Umgangssprachliche Bezeichnung: |
|------|---------------------------------|-----------|---|
| 1 | I63 | 511 | Schlaganfall durch Verschluss eines Blutgefäßes im Gehirn - Hirninfarkt |
| 2 | G45 | 247 | Kurzzeitige Durchblutungsstörung des Gehirns (TIA) bzw. verwandte Störungen |
| 3 | G40 | 221 | Anfallsleiden - Epilepsie |

| Rang | ICD-10- Ziffer* (3-stellig): | Fallzahl: | Umgangssprachliche Bezeichnung: |
|------|---------------------------------|-----------|--|
| 4 | M54 | 165 | Rückenschmerzen |
| 5 | H81 | 98 | Störung des Gleichgewichtsorgans |
| 6 | G35 | 63 | Multiple Sklerose |
| 7 | I61 | 57 | Schlaganfall durch Blutung innerhalb des Gehirns |
| 8 | G20 | 50 | Parkinson-Krankheit |
| 9 | G91 | 41 | Wasserkopf |
| 10 | F05 | 32 | Verwirrtheitszustand, nicht durch Alkohol oder andere bewusstseinsverändernde Substanzen bedingt |

* Hauptdiagnose gemäß der jeweils geltenden Fassung der Deutschen Kodierrichtlinien

B-[3].6.2 Weitere Kompetenzdiagnosen

keine Angaben

B-[3].7 Prozeduren nach OPS

B-[3].7.1 Durchgeführte Prozeduren nach OPS

| Rang | OPS-301 Ziffer (4-stellig): | Anzahl: | Umgangssprachliche Bezeichnung: |
|------|--------------------------------|---------|--|
| 1 | 1-208 | 1471 | Messung von Gehirnströmen, die durch gezielte Reize ausgelöst werden (evozierte Potentiale) |
| 2 | 1-207 | 1199 | Messung der Gehirnströme - EEG |
| 3 | 8-981 | 718 | Fachübergreifende neurologische Behandlung eines akuten Schlaganfalls |
| 4 | 1-206 | 522 | Untersuchung der Nervenleitung - ENG |
| 5 | 1-205 | 472 | Messung der elektrischen Aktivität der Muskulatur - EMG |
| 6 | 1-204 | 225 | Untersuchung der Hirnwasserräume |
| 7 | 8-020 | 74 | Behandlung durch Einspritzen von Medikamenten in Organe bzw. Gewebe oder Entfernung von Ergüssen z.B. aus Gelenken |
| 8 | 8-151 | 51 | Behandlung durch gezieltes Einstechen einer Nadel in Gehirn, Rückenmark oder im Bereich des Auges mit anschließender Gabe oder Entnahme von Substanzen, z.B. Flüssigkeit |
| 9 | 1-902 | 27 | Untersuchung der Wahrnehmung und des Verhaltens mithilfe standardisierter Tests |
| 10 | 8-547 | 26 | Sonstiges therapeutisches Verfahren zur Beeinflussung des Immunsystems |

B-[3].7.2 Weitere Kompetenzprozeduren

keine Angaben

B-[3].8 Ambulante Behandlungsmöglichkeiten

| Nr: | Art der Ambulanz: | Bezeichnung der Ambulanz: | Nr. / Leistung: | Kommentar / Erläuterung: |
|------|-----------------------|---------------------------|-----------------|--|
| AM08 | Notfallambulanz (24h) | | | Im Jahr 2008 wurden 1160 neurologische Notfälle ambulant an sieben Tagen der Woche rund um die Uhr diagnostiziert und behandelt. |
| AM07 | Privatambulanz | | | Der Chefarzt der Neurologischen Klinik bietet für Wahlleistungspatienten eine ambulante Sprechstunde zur Diagnostik und Behandlung aller neurologischen Krankheitsbilder an. |

| Nr: | Art der Ambulanz: | Bezeichnung der Ambulanz: | Nr. / Leistung: | Kommentar / Erläuterung: |
|------|--|---------------------------|-----------------|---|
| AM11 | Vor- und nachstationäre Leistungen nach § 115a SGB V | | | Diagnostik und Therapie neurologischer Erkrankungen zur Vor- bzw. Nachbehandlung im Zusammenhang mit stationären Aufenthalten bzw. Vermeidung einer stationären Aufnahme. Im Jahr 2008 wurden 491 Patienten vorstationär behandelt. |

B-[3].9 Ambulante Operationen nach § 115b SGB V

trifft nicht zu / entfällt

B-[3].10 Zulassung zum Durchgangs-Arztverfahren der Berufsgenossenschaft

nicht vorhanden

B-[3].11 Apparative Ausstattung

| Nr. | Vorhandene Geräte: | Umgangssprachliche Bezeichnung: | 24h: | Kommentar / Erläuterung: |
|-----|--------------------|---------------------------------|------|--------------------------|
|-----|--------------------|---------------------------------|------|--------------------------|

| Nr. | Vorhandene Geräte: | Umgangssprachliche Bezeichnung: | 24h: | Kommentar / Erläuterung: |
|------|--|--|------|--|
| AA10 | Elektroenzephalographiegerät (EEG) | Hirnstrommessung | Nein | <p>Mittels EEG werden die Hirnströme gemessen. Diese geben Rückschlüsse auf eine allgemeine oder umschriebene Störung der Hirnfunktion. Besondere Bedeutung hat diese Methode in der Diagnostik der verschiedenen Anfallsleiden (Epilepsien). Zur Hirnstrommessung stehen zwei digitale Messplätze mit Videoaufzeichnung zur Verfügung. eine Ableiteinheit ist mobil und kann für externe Messungen bei nicht transportfähigen Patienten, z.B. auf der Intensivstation, genutzt werden. Zudem besteht die Möglichkeit, mittels mobiler digitaler Aufzeichnung ein 24-Stunden-EEG abzuleiten.</p> |
| AA11 | Elektromyographie (EMG)/Gerät zur Bestimmung der Nervenleitgeschwindigkeit | Messung feinsten elektrischer Ströme im Muskel | Ja | <p>In der Elektroneurographie wird die Leitfähigkeit der peripheren Nerven gemessen. Dabei können Rückschlüsse auf allgemeine (z.B. Polyneuropathie) oder umschriebene (z.B. Engpass-Syndrome, Nervenverletzungen oder Nervenschädigung durch Bandscheibenvorfälle) Nervenerkrankungen gezogen werden. Mittels Elektromyographie können Erkrankungen der Muskeln (z.B. Myopathien, Myotonien) oder der sie versorgenden Nerven diagnostiziert werden.</p> <p>Für beide Methoden stehen modernste Geräte zur Verfügung.</p> <p>Der Leiter des Labors ist als Ausbilder zugelassen.</p> |

| Nr. | Vorhandene Geräte: | Umgangssprachliche Bezeichnung: | 24h: | Kommentar / Erläuterung: |
|------|---|--|------|---|
| AA00 | Evozierte Potentiale | | Nein | Die Bestimmung der evozierten Potentiale dient der Untersuchung der Verarbeitungsfähigkeit und -geschwindigkeit äußerer Reize zwischen peripherem und zentralem Nervensystem. Hierbei können Reize über die Haut (somato-sensibel), die Augen (visuell), die Ohren (akustisch) und der motorischen Bahnen ausgelöst werden. Zudem können die ereigniskorrelierten Potentiale bestimmt werden. |
| AA00 | Kalorimeter | | Nein | Zur Abklärung von bestimmten Schwindelformen. |
| AA00 | Nystagmographie | | Nein | Zur Abklärung von Störungen des Gleichgewichtssystems, z.B. Schwindel. |
| AA00 | Pupillographie | | Nein | Zur Abklärung von Störungen der Wachheit, Aufmerksamkeit und Konzentration. |
| AA28 | Schlaflabor | | Nein | Zur Diagnostik von Schlafstörungen aller Art. Aktuell ambulant nur für privat Versicherte oder Selbstzahler. |
| AA29 | Sonographiegerät/Dopplersonographiegerät/Duplexsonographiegerät | Ultraschallgerät/mit Nutzung des Dopplereffekts/farbkodierter Ultraschallgerät | Ja | Bei der Doppler- und Duplexsonographie der hirnvorsorgenden Arterien wird mit modernsten Ultraschallgeräten nicht-invasiv und schmerzlos die Gefäßversorgung des Gehirns untersucht. Mittels einer speziellen Untersuchungstechnik können möglicherweise mit dem Schlaganfall in Zusammenhang stehende Löcher zwischen dem rechten und linken Herzen diagnostiziert werden. Der Leiter des Ultraschall-Labors ist Ausbilder der Deutschen Gesellschaft für Ultraschall in der Medizin (DEGUM) |

B-[3].12 Personelle Ausstattung

B-[3].12.1 Ärzte und Ärztinnen:

| | Anzahl | Kommentar/ Erläuterung |
|--|---------------|---|
| Ärzte und Ärztinnen insgesamt (außer Belegärzte und Belegärztinnen) | 13 Vollkräfte | 1 Chefarzt 4 Oberärzte 8 Assistenzärzte |
| davon Fachärzte und Fachärztinnen | 7 Vollkräfte | Der Chefarzt, die 4 Oberärzte sowie 2 Assistenzärzte sind Fachärzte für Neurologie. |
| Belegärzte und Belegärztinnen (nach § 121 SGB V) | 0 Personen | |

Ärztliche Fachexpertise der Abteilung:

| Nr. | Facharztbezeichnung: | Kommentar / Erläuterung: |
|------|----------------------|---|
| AQ42 | Neurologie | Der Chefarzt der Neurologischen Klinik besitzt die volle Weiterbildungsermächtigung für das Fach Neurologie. |

| Nr. | Zusatzweiterbildung (fakultativ): | Kommentar / Erläuterung: |
|------|-----------------------------------|--|
| ZF28 | Notfallmedizin | |
| ZF38 | Röntgendiagnostik | Myelographie, Digitale Subtraktionsangiographie der hirnversorgenden Gefäße |
| ZF39 | Schlafmedizin | |
| ZF42 | Spezielle Schmerztherapie | |

B-[3].12.2 Pflegepersonal:

| | Anzahl | Ausbildungsdauer | Kommentar/ Erläuterung |
|---|-----------------|------------------|------------------------|
| Gesundheits- und Krankenpfleger und Gesundheits- und Krankenpflegerinnen | 24,6 Vollkräfte | 3 Jahre | |

| | Anzahl | Ausbildungsdauer | Kommentar/ Erläuterung |
|---|----------------|-----------------------|------------------------|
| Gesundheits- und Kinderkrankpfleger und Gesundheits- und Kinderkrankpflegerinnen | 0 Vollkräfte | 3 Jahre | |
| Altenpfleger und Altenpflegerinnen | 1 Vollkräfte | 3 Jahre | |
| Pflegeassistenten und Pflegeassistentinnen | 0 Vollkräfte | 2 Jahre | |
| Krankenpflegehelfer und Krankenpflegehelferinnen | 0,2 Vollkräfte | 1 Jahr | |
| Pflegehelfer und Pflegehelferinnen | 0 Vollkräfte | ab 200 Std. Basiskurs | |
| Entbindungspfleger und Hebammen | 0 Personen | 3 Jahre | |
| Operationstechnische Assistenten und Operationstechnische Assistentinnen | 0 Vollkräfte | 3 Jahre | |

Pflegerische Fachexpertise der Abteilung:

| Nr. | Anerkannte Fachweiterbildung/ zusätzlicher akademischer Abschluss: | Kommentar / Erläuterung: |
|------|--|--------------------------|
| PQ04 | Intensivpflege und Anästhesie | |
| PQ05 | Leitung von Stationen oder Funktionseinheiten | |

| Nr. | Zusatzqualifikation: | Kommentar / Erläuterung: |
|------|----------------------|--------------------------|
| ZP02 | Bobath | |
| ZP08 | Kinästhetik | |
| ZP10 | Mentor und Mentorin | |

B-[3].12.3 Spezielles therapeutisches Personal:Für die Organisationseinheit/Fachabteilung steht folgendes spezielles therapeutisches Personal zur Verfügung:

| Nr. | Spezielles therapeutisches Personal: | Kommentar/ Erläuterung: |
|------|--------------------------------------|--|
| SP02 | Arzthelfer und Arzthelferin | 2 Arzthelferinnen unterstützen die Ärzte der neurologischen Klinik |

| Nr. | Spezielles therapeutisches Personal: | Kommentar/ Erläuterung: |
|------|--|--|
| SP14 | Logopäde und Logopädin/Sprachheilpädagoge und Sprachheilpädagogin/Klinischer Linguist und Klinische Linguistin/Sprechwissenschaftler und Sprechwissenschaftlerin/Phonetiker und Phonetikerin | Wird bei medizinischer Indikation auf Aufforderung durch einen externen Dienstleister erbracht. |
| SP43 | Medizinisch-technischer Assistent und Medizinisch-technische Assistentin/Funktionspersonal | 4 medizinisch-technische Funktionsassistentinnen arbeiten in der neurologischen Funktionsdiagnostik. |

B-[4] Fachabteilung Klinik für Kinder- und Jugendmedizin

B-[4].1 Name der Organisationseinheit/Fachabteilung

Klinik für Kinder- und Jugendmedizin

Art der Abteilung:

Hauptabteilung

Fachabteilungsschlüssel:

1000

Chefärztinnen/-ärzte:

| Titel: | Name, Vorname: | Funktion: | Tel. Nr., Email: | Sekretariat: | Belegarzt / KH-Arzt: |
|---------------|----------------|-----------|--|---------------------------------------|----------------------|
| Prof. Dr.med. | Sonntag, Josef | Chefarzt | 04131-77-2251 josef.sonntag@klinik um-lueneburg.de | Frau K. Mitzlaff, Frau T. Quasdorf | |

B-[4].2 Versorgungsschwerpunkte [Klinik für Kinder- und Jugendmedizin]

| Nr. | Versorgungsschwerpunkte im Bereich Klinik für Kinder- und Jugendmedizin: | Kommentar / Erläuterung: |
|------|---|---|
| VK22 | Diagnostik und Therapie spezieller Krankheitsbilder Frühgeborener und reifer Neugeborener | Im Rahmen des Perinatalzentrums Level I werden auf der neonatologischen Intensivstation Frühgeborene ab der 24.Schwangerschaftswoche behandelt und betreut. Anwesenheit einer/s neonatologisch erfahrenen Ärztin/Arztes bei allen Risikogeburten bereits im Kreissaal oder OP. Es ist ein Nachsorgeprogramm für ehemalige Frühgeborene etabliert. |

| Nr. | Versorgungsschwerpunkte im Bereich Klinik für Kinder- und Jugendmedizin: | Kommentar / Erläuterung: |
|------|---|--|
| VK08 | Diagnostik und Therapie von (angeborenen) Erkrankungen der Atemwege und der Lunge | Einschließlich allergologische Diagnostik, Provokationsteste und Lungenfunktionsuntersuchung. Iontophorese (Schweißtest) zum Ausschluß einer Cystischen Fibrose. Bronchoskopische Entfernung von Fremdkörpern. |
| VK07 | Diagnostik und Therapie von (angeborenen) Erkrankungen der Leber, der Galle und des Pankreas | |
| VK06 | Diagnostik und Therapie von (angeborenen) Erkrankungen des Magen-Darm-Traktes | Funktionsteste (Laktose-, Fruktoseintoleranz; Helicobacterbesiedlung); Nahrungsmittelenverträglichkeiten, Zoeliakiediagnostik. Endoskopie des oberen- und unteren Gastrointestinaltraktes in Zusammenarbeit mit der Klinik für Innere Medizin. Diagnostik und Therapie chronisch entzündlicher Darmerkrankungen (M.Crohn, Colitis ulcerosa). |
| VK11 | Diagnostik und Therapie von (angeborenen) hämatologischen Erkrankungen bei Kindern und Jugendlichen | Hämatologisch-onkologische Erkrankungen werden zur weiterführenden Diagnostik und Therapie an ein Zentrum weitergeleitet. |
| VK16 | Diagnostik und Therapie von (angeborenen) neurologischen Erkrankungen | Einschließlich Stoffwechselfunktion, EEG, Schlaf-EEG, Schlafentzugs-EEG. Schlaflabor: Diagnostik bei Schlafapnoe-Syndrom. Entwicklungsdiagnostik. |
| VK18 | Diagnostik und Therapie von (angeborenen) neurometabolischen/neurodegenerativen Erkrankungen | |
| VK17 | Diagnostik und Therapie von (angeborenen) neuromuskulären Erkrankungen | Ggf. Einstellung einer Langzeit- und häuslichen Beatmung. |
| VK04 | Diagnostik und Therapie von (angeborenen) pädiatrischen Nierenerkrankungen | |
| VK09 | Diagnostik und Therapie von (angeborenen) rheumatischen Erkrankungen | |
| VK15 | Diagnostik und Therapie von (angeborenen) Stoffwechselerkrankungen | |
| VK13 | Diagnostik und Therapie von Allergien | Einschließlich allergologischer Testung, sowie Hyposensibilisierung bei Insektengiftallergien. |

| Nr. | Versorgungsschwerpunkte im Bereich Klinik für Kinder- und Jugendmedizin: | Kommentar / Erläuterung: |
|------|---|---|
| VK26 | Diagnostik und Therapie von Entwicklungsstörungen im Säuglings-, Kleinkindes- und Schulalter | |
| VN08 | Diagnostik und Therapie von Erkrankungen der Hirnhäute | Behandlung der viralen und bakteriellen Meningitiden (Hirnhautentzündungen), von Encephalitiden (Hirnentzündungen) und der Neuroborreliose. |
| VK20 | Diagnostik und Therapie von sonstigen angeborenen Fehlbildungen, angeborenen Störungen oder perinatal erworbenen Erkrankungen | Bei speziellen Fragestellungen enge Kooperation mit Zentren für Kinderchirurgie (Kinderchirurgie des UKE/Allgem. Kinderkrankenhaus HH-Altona, Kliniken für Kinderkardiologie des UKE, der MH Hannover und des Universitätsklinikum Kiel (univentrikuläre Herzen), für Päd.Hämatologie u. Onkologie des UKE, für Neuropädiatrie am UKE und an der MHH. |
| VR04 | Duplexsonographie | |
| VK19 | Kindertraumatologie | Behandlung aller Frakturen bei Kindern und Jugendlichen in Zusammenarbeit mit der Klinik für Unfallchirurgie. Verletzungen von Gelenken und Bändern. |
| VU08 | Kinderurologie | Gemeinsam mit der Klinik für Urologie. Zusätzlich präoperative Sprechstunde für ambulante Operationen (u.a. Phimosen, Hodenhochstand). Diagnostik und Therapie von Harntransportstörungen, Urethralklappen, Fehlbildungen der ableitenden Harnwege. Urodynamische Untersuchungen. |
| VC22 | Magen-Darm-Chirurgie | Kinderchirurgische Versorgung (traumatische Organverletzungen, Verbrühungen, Leistenhernien, Appendektomien) in Zusammenarbeit mit der Klinik für Abdominalchirurgie. |
| VR23 | Magnetresonanztomographie (MRT) mit Kontrastmittel | Untersuchungen aller Körperregionen ab dem Säuglingsalter, falls erforderlich in Sedierung oder Narkose. |
| VR02 | Native Sonographie | Durchgeführt wird die gesamte Palette der pädiatrischen Sonographie, einschließlich Echokardiographie und sonographische Desinvagination. |

| Nr. | Versorgungsschwerpunkte im Bereich Klinik für Kinder- und Jugendmedizin: | Kommentar / Erläuterung: |
|------|--|---|
| VK12 | Neonatologische/Pädiatrische Intensivmedizin | <p>Die Neonatologie stellt einen besonderen Versorgungsschwerpunkt der Klinik dar. Jährlich werden ca. 400 Früh- und kranke Neugeborene auf der Pädiatrisch-Neonatologischen Intensivstation versorgt. In 2008 wurden ca 55 Frühgeborene < 32.Schwangerschaftswochen betreut, davon 42 Kinder mit einem Geburtsgewicht < 1500 Gramm. Insgesamt werden unter Einschluß auch umliegender Geburtskliniken jährlich ca. 3.500 Geburten betreut. Eine kontinuierliche ärztliche tägliche Betreuung der Neugeborenen in der Frauenklinik erfolgt in Lüneburg und im Johanniter-Krankenhaus in Geesthacht. Zur Sicherung und Verbesserung dieser Ergebnisse erfolgt die zum Teil freiwillige Teilnahme an mehreren externen Qualitätskontrollen.</p> <p>Es werden regelmäßig auch Säuglinge und ältere Kinder intensivmedizinisch mit akuten lebensbedrohlichen Erkrankungen betreut und behandelt. Hierzu steht eine eigene Behandlungseinheit einschließlich Ausstattung zur apparativen Beatmung zur Verfügung.</p> |
| VK25 | Neugeborenencreening | <p>Screening (Fersenblutentnahme) auf angeborene Stoffwechselstörungen. Hörscreening, Hüftsonographie; Echokardiographie, Schädel- und Nierenultraschall bei besonderer Indikation.</p> <p>Betreuung des Neugeborenenzimmers, Neugeborenenbasisuntersuchung und U2.</p> |
| VK24 | Perinatale Beratung Hochrisikoschwangerer im Perinatalzentrum gemeinsam mit Frauenärzten und Frauenärztinnen | <p>Gemeinsam mit der Klinik für Gynäkologie u. Geburtshilfe wird ein Perinatalzentrum nach Level 1 unterhalten. Auf der Früh- u. Neugeborenen-Intensivstation besteht ärztlicherseits ein eigenständiger 24-stündiger Schichtdienst, zusätzlich befindet sich ein neonatologisch erfahrener Facharzt im Hintergrunddienst. Kinderärztliche Präsenz bei allen Kaiserschnitt- und Risikogeburten. Werdende Mütter werden bei drohender Frühgeburt auch durch eine/n Kinderärztin/arzt beraten und informiert.</p> |

| Nr. | Versorgungsschwerpunkte im Bereich Klinik für Kinder- und Jugendmedizin: | Kommentar / Erläuterung: |
|------|--|--|
| VH07 | Schwindeldiagnostik/-therapie | In Zusammenarbeit mit der Klinik für Kardiologie Synkopendiagnostik (Schellong-Test, Kipptischuntersuchung, Langzeit-EKG und -Blutdruck, Standard-EKG, Belastungs-EKG). |
| VH00 | Stationäre Versorgung von belegärztlich operierter Patienten | In Zusammenarbeit mit HNO-ärztlicher und kieferchirurgischer Belegpraxis Adenotomie, Tonsillektomie und Paukendrainagen sowie kiefer-, mund- und gesichtschirurgische Eingriffe einschließlich Versorgung von Frakturen und Weichteilverletzungen. |
| VR18 | Szintigraphie | Ausscheidungsszintigraphie zur Bestimmung der seitengetrenten Nierenfunktion. Diagnostik von Schilddrüsenerkrankungen. Diagnostik von Osteomyelitiden (Knochenentzündungen). |
| VK23 | Versorgung von Mehrlingen | |

B-[4].3 Medizinisch-pflegerische Leistungsangebote [Klinik für Kinder- und Jugendmedizin]

| Nr. | Medizinisch-pflegerisches Leistungsangebot: | Kommentar / Erläuterung: |
|------|---|---|
| MP30 | Pädagogisches Leistungsangebot | Auf der allgemeinen Kinderstation steht halbtags eine Sozialpädagogin für die Betreuung der Patienten zur Verfügung. |
| MP00 | Physiotherapie | Zur Abteilung gehört ständig eine Physiotherapeutin; neben der allgemeinen Physiotherapie (z.B. Atemgymnastik, Mobilisation nach unfallchirurgischen Eingriffen) liegt ein besonderer Schwerpunkt auf der Krankengymnastik auf neurophysiologischer Basis (Bobath, Voita) für ehemalige Früh- und Neugeborene mit zerebralen Bewegungsstörungen sowie Kinder mit chronischen neurologischen Erkrankungen. |

| Nr. | Medizinisch-pflegerisches Leistungsangebot: | Kommentar / Erläuterung: |
|------|---|--|
| MP42 | Spezielles pflegerisches Leistungsangebot | Betreuung der Patienten ausschließlich durch Kinderkrankenschwestern mit überwiegend langjähriger Berufserfahrung. Im Bereich der Neonatologie zudem mehrere Kinderkrankenschwestern/-pleger mit einer zusätzlichen intensivmedizinischen Weiterbildung. Für die kommenden Jahre wird hier eine Erhöhung des Anteiles an speziell weitergebildeten Pflegekräften entsprechend den Vorgaben des GBA für Perinatalzentren LEVEL I angestrebt. |

B-[4].4 Nicht-medizinische Serviceangebote [Klinik für Kinder- und Jugendmedizin]

| Nr. | Serviceangebot: | Kommentar / Erläuterung: |
|------|-----------------|--|
| SA50 | Kinderbetreuung | Wöchentliche Besuche der allgemeinen Kinderstation durch einen Klinikclown. In Problemfällen Mitaufnahme auch eines gesunden Geschwisterkindes als "Begleitperson". |
| SA53 | Schuldienst | Unterrichtsbetreuung bei längerfristig stationärer Behandlung schulpflichtiger Kinder nach Absprache mit der zuständigen Schulbehörde. |
| SA57 | Sozialdienst | Hilfe und Erarbeitung von Betreuungskonzepten, Überleitungspflege, Frühförderung. Hilfe bei Antragstellungen und Kontakten zu Versicherern und Behörden. |

B-[4].5 Fallzahlen der Organisationseinheit / Fachabteilung

Vollstationäre Fallzahl:

2802

Hinweis:

Eventuelle Unterschiede zwischen Gesamtfallzahl des Krankenhauses und der Summe der Fallzahlen der Organisationseinheiten/ Fachabteilungen können im Anwendungsbereich der Bundespflegesatzverordnung auf internen Verlegungen innerhalb der Psychiatrie/ Psychosomatik beruhen.

B-[4].6 Diagnosen nach ICD

B-[4].6.1 Hauptdiagnosen nach ICD

| Rang | ICD-10- Ziffer* (3-stellig): | Fallzahl: | Umgangssprachliche Bezeichnung: |
|------|---------------------------------|-----------|--|
| 1 | A09 | 364 | Durchfallkrankheit bzw. Magen-Darm-Grippe, wahrscheinlich ausgelöst durch Bakterien, Viren oder andere Krankheitserreger |
| 2 | J18 | 250 | Lungenentzündung |
| 3 | P07 | 174 | Störung aufgrund kurzer Schwangerschaftsdauer oder niedrigem Geburtsgewicht |
| 4 | S06 | 138 | Verletzung des Schädelinneren |
| 5 | S00 | 134 | Oberflächliche Verletzung des Kopfes |
| 6 | J35 | 73 | Anhaltende (chronische) Krankheit der Gaumen- bzw. Rachenmandeln |
| 7 | S52 | 55 | Knochenbruch des Unterarmes |
| 8 | K35 | 54 | Akute Blinddarmentzündung |
| 9 | K59 | 51 | Sonstige Störung der Darmfunktion, z.B. Verstopfung oder Durchfall |
| 9 | R10 | 51 | Bauch- bzw. Beckenschmerzen |

* Hauptdiagnose gemäß der jeweils geltenden Fassung der Deutschen Kodierrichtlinien

B-[4].6.2 Weitere Kompetenzdiagnosen

keine Angaben

B-[4].7 Prozeduren nach OPS

B-[4].7.1 Durchgeführte Prozeduren nach OPS

| Rang | OPS-301 Ziffer (4-stellig): | Anzahl: | Umgangssprachliche Bezeichnung: |
|------|--------------------------------|---------|---|
| 1 | 1-208 | 1311 | Messung von Gehirnströmen, die durch gezielte Reize ausgelöst werden (evozierte Potentiale) |
| 2 | 8-930 | 1081 | Intensivmedizinische Überwachung von Atmung, Herz und Kreislauf ohne Messung des Drucks in der Lungenschlagader und im rechten Vorhof des Herzens |
| 3 | 9-262 | 298 | Versorgung eines Neugeborenen nach der Geburt |
| 4 | 1-207 | 240 | Messung der Gehirnströme - EEG |
| 5 | 8-010 | 229 | Gabe von Medikamenten bzw. Salzlösungen über die Gefäße bei Neugeborenen |
| 6 | 8-121 | 130 | Darmspülung |

| Rang | OPS-301 Ziffer (4-stellig): | Anzahl: | Umgangssprachliche Bezeichnung: |
|------|--------------------------------|---------|--|
| 7 | 8-811 | 127 | Ausgleich eines Flüssigkeitsmangels bei Neugeborenen durch Einbringen von Flüssigkeit über eine Vene |
| 8 | 8-561 | 107 | Funktionsorientierte körperliche Übungen und Anwendungen |
| 9 | 8-711 | 92 | Künstliche Beatmung bei Neugeborenen und Säuglingen |
| 10 | 8-560 | 85 | Anwendung von natürlichem oder künstlichem Licht zu Heilzwecken - Lichttherapie |

B-[4].7.2 Weitere Kompetenzprozeduren

keine Angaben

B-[4].8 Ambulante Behandlungsmöglichkeiten

| Nr: | Art der Ambulanz: | Bezeichnung der Ambulanz: | Nr. / Leistung: | Kommentar / Erläuterung: |
|------|---------------------------------|---|-----------------|--|
| AM00 | Ambulantes Operieren für Kinder | Ambulantes Operieren | | Operationen durchgeführt von der Chirurgie, Unfallchirurgie, Urologie, Frauenheilkunde, HNO, Kieferchirurgie, Augenheilkunde |
| AM08 | Notfallambulanz (24h) | | | Hier wurden im Jahr 2008 insgesamt 4510 Patienten behandelt. |
| AM07 | Privatambulanz | Anmeldung über das Sekretariat, Frau K.Mitzlaff, Frau T.Quasdorf, Tel. 04131-77-2251, Sprechstunden nach Vereinbarung | | |

| Nr: | Art der Ambulanz: | Bezeichnung der Ambulanz: | Nr. / Leistung: | Kommentar / Erläuterung: |
|------|--|---------------------------|-----------------|--------------------------|
| AM11 | Vor- und nachstationäre Leistungen nach § 115a SGB V | | | |

B-[4].9 Ambulante Operationen nach § 115b SGB V

trifft nicht zu / entfällt

B-[4].10 Zulassung zum Durchgangs-Arztverfahren der Berufsgenossenschaft

trifft nicht zu / entfällt

B-[4].11 Apparative Ausstattung

B-[4].12 Personelle Ausstattung

B-[4].12.1 Ärzte und Ärztinnen:

| | Anzahl | Kommentar/ Erläuterung |
|--|---------------|---|
| Ärzte und Ärztinnen insgesamt (außer Belegärzte und Belegärztinnen) | 17 Vollkräfte | 1 Chefarzt, 3 Oberärzte, 13 Assistenzärzte (davon 3 Teilzeitkräfte) |
| davon Fachärzte und Fachärztinnen | 8 Vollkräfte | Chefarzt und zwei Oberärzte besitzen die Teilgebietsbezeichnung Neonatologie, der Chefarzt zusätzlich die Schwerpunktbezeichnung "Spezielle Pädiatrische Intensivmedizin". Eine Oberärztin vertritt als Schwerpunkt die Neuropädiatrie, einschließlich spezieller EEG-Ausbildung (EEG-Schein). Weitere persönliche Schwerpunkte bestehen im Bereich der Pneumologie und Allergologie. |
| Belegärzte und Belegärztinnen (nach § 121 SGB V) | 0 Personen | |

Ärztliche Fachexpertise der Abteilung:

| Nr. | Facharztbezeichnung: | Kommentar / Erläuterung: |
|------|--|--------------------------|
| AQ32 | Kinder- und Jugendmedizin | |
| AQ35 | Kinder- und Jugendmedizin, SP Neonatologie | |

| Nr. | Zusatzweiterbildung (fakultativ): | Kommentar / Erläuterung: |
|------|-----------------------------------|--|
| ZF15 | Intensivmedizin | Spezielle Pädiatrische Intensivmedizin |

B-[4].12.2 Pflegepersonal:

| | Anzahl | Ausbildungsdauer | Kommentar/ Erläuterung |
|---|-----------------|-----------------------|------------------------|
| Gesundheits- und Krankenpfleger und Gesundheits- und Krankenpflegerinnen | 0 Vollkräfte | 3 Jahre | |
| Gesundheits- und Kinderkrankenschwester und Gesundheits- und Kinderkrankenschwestern | 42,3 Vollkräfte | 3 Jahre | |
| Altenpfleger und Altenpflegerinnen | 0 Vollkräfte | 3 Jahre | |
| Pflegeassistenten und Pflegeassistentinnen | 0 Vollkräfte | 2 Jahre | |
| Krankenpflegehelfer und Krankenpflegehelferinnen | 0,8 Vollkräfte | 1 Jahr | |
| Pflegehelfer und Pflegehelferinnen | 0 Vollkräfte | ab 200 Std. Basiskurs | |
| Entbindungspfleger und Hebammen | 0 Personen | 3 Jahre | |
| Operationstechnische Assistenten und Operationstechnische Assistentinnen | 0 Vollkräfte | 3 Jahre | |

Pflegerische Fachexpertise der Abteilung:

| Nr. | Anerkannte Fachweiterbildung/ zusätzlicher akademischer Abschluss: | Kommentar / Erläuterung: |
|------|--|--------------------------|
| PQ05 | Leitung von Stationen oder Funktionseinheiten | |

| Nr. | Anerkannte Fachweiterbildung/ zusätzlicher akademischer Abschluss: | Kommentar / Erläuterung: |
|------|--|--|
| PQ00 | Mentor/in | |
| PQ09 | Pädiatrische Intensivpflege | Mehrere Pflegekräfte besitzen die Fachweiterbildung für Neonatologie und Pädiatrische Intensivmedizin. |

B-[4].12.3 Spezielles therapeutisches Personal: Für die Organisationseinheit/Fachabteilung steht folgendes spezielles therapeutisches Personal zur Verfügung:

| Nr. | Spezielles therapeutisches Personal: | Kommentar/ Erläuterung: |
|------|--|-------------------------|
| SP32 | Bobath-Therapeut und Bobath-Therapeutin für Erwachsene und/oder Kinder | |
| SP33 | Castillo-Morales-Therapeut und Castillo-Morales-Therapeutin | |
| SP06 | Erzieher und Erzieherin | |
| SP43 | Medizinisch-technischer Assistent und Medizinisch-technische Assistentin/Funktionspersonal | |

B-[5] Fachabteilung Klinik für Strahlentherapie und Radioonkologie

B-[5].1 Name der Organisationseinheit/Fachabteilung

Klinik für Strahlentherapie und Radioonkologie

Art der Abteilung:

Hauptabteilung

Fachabteilungsschlüssel:

3300

Hausanschrift:

Bögelstr. 1

21339 Lüneburg

Telefon:

04131 / 77 - 2281

Fax:

04131 / 77 - 2288

E-Mail:

strahlentherapie@klinikum-lueneburg.de

Chefärztinnen/-ärzte:

| Titel: | Name, Vorname: | Funktion: | Tel. Nr., Email: | Sekretariat: | Belegarzt / KH-Arzt: |
|-------------------|-----------------|-----------|--|----------------------|----------------------|
| Priv.Doz. Dr.med. | Dinges, Stephan | Chefarzt | 04131772281 stefan.dinges@klinikum-lueneburg.de | Frau Dorothea Zeiske | KH-Arzt |

B-[5].2 Versorgungsschwerpunkte [Klinik für Strahlentherapie und Radioonkologie]

| Nr. | Versorgungsschwerpunkte im Bereich Klinik für Strahlentherapie und Radioonkologie: | Kommentar / Erläuterung: |
|------|--|---|
| VR37 | Bestrahlungsplanung für perkutane Bestrahlung und Brachytherapie | Computertomographie-gestützte dreidimensionale Bestrahlungsplanung für die perkutane Bestrahlung |
| VR36 | Bestrahlungssimulation für externe Bestrahlung und Brachytherapie | |
| VR33 | Brachytherapie mit umschlossenen Radionukliden | Brachytherapie maligner gynäkologischer Tumoren Brachytherapie des Oesophaguscarcinoms Brachytherapie des Bronchialcarcinoms |
| VG08 | Diagnostik und Therapie gynäkologischer Tumoren | Radiatio und simultane Radiochemotherapien |
| VG01 | Diagnostik und Therapie von bösartigen Tumoren der Brustdrüse | Radiatio und palliative Chemotherapien im metastasierten Stadium |
| VN06 | Diagnostik und Therapie von malignen Erkrankungen des Gehirns | Radiatio hirneigener maligner Tumoren und cerebraler Metastasen |
| VI18 | Diagnostik und Therapie von onkologischen Erkrankungen | Radiatio und simultane Radiochemotherapie bei Bronchial-, Oesophagus-, Pancreas-, Magen-, Rectum-, Analkanalcarcinomen und deren Metastasen |
| VU07 | Diagnostik und Therapie von sonstigen Krankheiten des Urogenitalsystems | Radiatio und Radiochemotherapie des Harnblasencarcinoms, Radiatio des Prostatacarcinoms, Radiatio von Metastasen maligner Tumoren des Urogenitalsystems |
| VO11 | Diagnostik und Therapie von Tumoren der Haltungs- und Bewegungsorgane | Radiatio ossärer Metastasen |
| VH18 | Diagnostik und Therapie von Tumoren im Kopf-Hals-Bereich | Radiatio und simultane Radiochemotherapie |
| VR32 | Hochvoltstrahlentherapie | Bestrahlung mit Photonen eines Linearbeschleunigers |
| VR35 | Konstruktion und Anpassung von Fixations- und Behandlungshilfen bei Strahlentherapie | |
| VR30 | Oberflächenstrahlentherapie | Bestrahlung mit Elektronen eines Linearbeschleunigers |

B-[5].3 Medizinisch-pflegerische Leistungsangebote [Klinik für Strahlentherapie und Radioonkologie]

trifft nicht zu / entfällt

B-[5].4 Nicht-medizinische Serviceangebote [Klinik für Strahlentherapie und Radioonkologie]

trifft nicht zu / entfällt

B-[5].5 Fallzahlen der Organisationseinheit / Fachabteilung

Vollstationäre Fallzahl:

401

B-[5].6 Diagnosen nach ICD

B-[5].6.1 Hauptdiagnosen nach ICD

| Rang | ICD-10- Ziffer* (3-stellig): | Fallzahl: | Umgangssprachliche Bezeichnung: |
|------|---------------------------------|-----------|---|
| 1 | C20 | 72 | Dickdarmkrebs im Bereich des Mastdarms - Rektumkrebs |
| 2 | C79 | 64 | Absiedlung (Metastase) einer Krebskrankheit in sonstigen Körperregionen |
| 3 | C53 | 56 | Gebärmutterhalskrebs |
| 4 | C15 | 44 | Speiseröhrenkrebs |
| 5 | C34 | 26 | Bronchialkrebs bzw. Lungenkrebs |
| 6 | C21 | 25 | Dickdarmkrebs im Bereich des Afters bzw. des Darmausgangs |
| 7 | C10 | 24 | Krebs im Bereich des Mundrachens |
| 8 | C50 | 13 | Brustkrebs |
| 9 | C25 | 11 | Bauchspeicheldrüsenkrebs |
| 10 | C13 | 9 | Krebs im Bereich des unteren Rachens |

* Hauptdiagnose gemäß der jeweils geltenden Fassung der Deutschen Kodierrichtlinien

B-[5].6.2 Weitere Kompetenzdiagnosen

keine Angaben

B-[5].7 Prozeduren nach OPS

B-[5].7.1 Durchgeführte Prozeduren nach OPS

| Rang | OPS-301 Ziffer (4-stellig): | Anzahl: | Umgangssprachliche Bezeichnung: |
|------|--------------------------------|---------|--|
| 1 | 8-522 | 2521 | Strahlenbehandlung mit hochenergetischer Strahlung bei Krebskrankheit - Hochvoltstrahlentherapie |
| 2 | 8-543 | 226 | Mehrtägige Krebsbehandlung (bspw. 2-4 Tage) mit zwei oder mehr Medikamenten zur Chemotherapie, die über die Vene verabreicht werden |
| 3 | 8-528 | 63 | Überprüfen der Einstellungen vor dem Beginn einer Strahlenbehandlung |
| 4 | 8-527 | 44 | Herstellen bzw. Anpassen von Hilfsmitteln zur Strahlenbehandlung |
| 5 | 8-800 | 37 | Übertragung (Transfusion) von Blut, roten Blutkörperchen bzw. Blutplättchen eines Spenders auf einen Empfänger |
| 6 | 8-529 | 26 | Planung der Strahlenbehandlung für die Bestrahlung durch die Haut bzw. die örtliche Bestrahlung |
| 7 | 8-524 | 22 | Strahlenbehandlung mit Einbringen der umhüllten radioaktiven Substanz in den Bereich des erkrankten Gewebes in Körperhöhlen oder der Körperoberfläche |
| 8 | 8-542 | 14 | Ein- oder mehrtägige Krebsbehandlung mit Chemotherapie in die Vene bzw. unter die Haut |
| 9 | 6-002 | <= 5 | Gabe von Medikamenten gemäß Liste 2 des Prozedurenkatalogs |
| 9 | 8-016 | <= 5 | Künstliche Ernährung über die Vene als medizinische Hauptbehandlung |

B-[5].7.2 Weitere Kompetenzprozeduren

keine Angaben

B-[5].8 Ambulante Behandlungsmöglichkeiten

| Nr: | Art der Ambulanz: | Bezeichnung der Ambulanz: | Nr. / Leistung: | Kommentar / Erläuterung: |
|------|-------------------|---------------------------------------|-----------------|--------------------------|
| AM00 | Ermächtigung | Ermächtigung Priv. Doz. Dr. Dinges | | |

B-[5].9 Ambulante Operationen nach § 115b SGB V

trifft nicht zu / entfällt

B-[5].10 Zulassung zum Durchgangs-Arztverfahren der Berufsgenossenschaft

trifft nicht zu / entfällt

B-[5].11 Apparative Ausstattung

| Nr. | Vorhandene Geräte: | Umgangssprachliche Bezeichnung: | 24h: | Kommentar / Erläuterung: |
|------|---|---|------|---|
| AA06 | Brachytherapiegerät | Bestrahlung von "innen" | Nein | Iridium-192-Brachytherapie-Einheit |
| AA08 | Computertomograph (CT) | Schichtbildverfahren im Querschnitt mittels Röntgenstrahlen | Nein | Computertomographie-gestützte 3-dimensionale Bestrahlungsplanung |
| AA16 | Geräte zur Strahlentherapie | | Nein | zwei Linearbeschleuniger mit Multileaf-Kollimator und Verifikationssystem |
| AA29 | Sonographiegerät/Dopplersonographiegerät/Duplexsonographiegerät | Ultraschallgerät/mit Nutzung des Dopplereffekts/farbkodierter Ultraschall | Ja | |

B-[5].12 Personelle Ausstattung

B-[5].12.1 Ärzte und Ärztinnen:

| | Anzahl | Kommentar/ Erläuterung |
|--|--------------|--|
| Ärzte und Ärztinnen insgesamt (außer Belegärzte und Belegärztinnen) | 6 Vollkräfte | 1 Chefarzt, 2 Oberärzte/innin, 1 Fachärztin, 3 Assistenzärztinnen (davon 2 Ärztinnen in Teilzeit) |
| davon Fachärzte und Fachärztinnen | 5 Vollkräfte | |
| Belegärzte und Belegärztinnen (nach § 121 SGB V) | 0 Personen | |

Ärztliche Fachexpertise der Abteilung:

| Nr. | Facharztbezeichnung: | Kommentar / Erläuterung: |
|------|----------------------|--|
| AQ54 | Radiologie | 1 Assistenzärztin in Weiterbildung zur Fachärztin für Strahlentherapie |
| AQ58 | Strahlentherapie | 4 Fachärztinnen/ärzte für Strahlentherapie |

B-[5].12.2 Pflegepersonal:

| | Anzahl | Ausbildungsdauer | Kommentar/ Erläuterung |
|---|----------------|-----------------------|------------------------|
| Gesundheits- und Krankenpfleger und Gesundheits- und Krankenpflegerinnen | 5,1 Vollkräfte | 3 Jahre | |
| Gesundheits- und Kinderkrankenpfleger und Gesundheits- und Kinderkrankenpflegerinnen | 0 Vollkräfte | 3 Jahre | |
| Altenpfleger und Altenpflegerinnen | 0 Vollkräfte | 3 Jahre | |
| Pflegeassistenten und Pflegeassistentinnen | 0 Vollkräfte | 2 Jahre | |
| Krankenpflegehelfer und Krankenpflegehelferinnen | 0 Vollkräfte | 1 Jahr | |
| Pflegehelfer und Pflegehelferinnen | 0 Vollkräfte | ab 200 Std. Basiskurs | |
| Entbindungspfleger und Hebammen | 0 Personen | 3 Jahre | |
| Operationstechnische Assistenten und Operationstechnische Assistentinnen | 0 Vollkräfte | 3 Jahre | |

Pflegerische Fachexpertise der Abteilung:

| Nr. | Anerkannte Fachweiterbildung/ zusätzlicher akademischer Abschluss: | Kommentar / Erläuterung: |
|------|--|--------------------------|
| PQ05 | Leitung von Stationen oder Funktionseinheiten | |

| Nr. | Zusatzqualifikation: | Kommentar / Erläuterung: |
|------|----------------------|--------------------------|
| ZP08 | Kinästhetik | |
| ZP10 | Mentor und Mentorin | |

B-[5].12.3 Spezielles therapeutisches Personal:

keine Angaben

B-[6] Fachabteilung Klinik für Allgemein-, Visceral- und Thoraxchirurgie

B-[6].1 Name der Organisationseinheit/Fachabteilung

Klinik für Allgemein-, Visceral- und Thoraxchirurgie

Art der Abteilung:

Hauptabteilung

Fachabteilungsschlüssel:

1550

Chefärztinnen/-ärzte:

| Titel: | Name, Vorname: | Funktion: | Tel. Nr., Email: | Sekretariat: | Belegarzt / KH-Arzt: |
|----------------|-------------------|---|--|-------------------------|----------------------|
| Prof. Dr. med. | Schafmayer, Anton | Chefarzt der Klinik für Allgemein-, Visceral- und Thoraxchirurgie | 04131-772200 anton.schafmayer@klinikum-lueneburg.de | 04131-772201 Frau Tamme | KH-Arzt |

B-[6].2 Versorgungsschwerpunkte [Klinik für Allgemein-, Visceral- und Thoraxchirurgie]

| Nr. | Versorgungsschwerpunkte im Bereich Klinik für Allgemein-, Visceral- und Thoraxchirurgie: | Kommentar / Erläuterung: |
|------|--|--|
| VC63 | Amputationschirurgie | Amputationen insbesondere im Bereich der unteren Extremitäten, Ober- und Unterschenkel, Fuß, Vorfuß und Amputation der Zehen, vornehmlich bei peripher arterieller Verschlusskrankheit und Diabetes mellitus, z.B. diabetisches Fußsyndrom etc.. |
| VC29 | Behandlung von Dekubitalgeschwüren | Konservative und operative Maßnahmen bis hin zur plastischen Deckung und Rekonstruktion |

| Nr. | Versorgungsschwerpunkte im Bereich Klinik für Allgemein-, Visceral- und Thoraxchirurgie: | Kommentar / Erläuterung: |
|------|---|--|
| VC50 | Chirurgie der peripheren Nerven | Nervendekompression beim Carpal tunnel syndrome der Hand |
| VC67 | Chirurgische Intensivmedizin | Chirurgische Intensivmedizin mit 15 Betten, davon 10 Voll-Beatmungsplätze (bei Bedarf mehr), Funktion der Intensivmedizin und Bettenstation in der Funktion intermedial care. |
| VC06 | Defibrillatoreingriffe | In der Kooperation mit der Klinik für Kardiologie |
| VK22 | Diagnostik und Therapie spezieller Krankheitsbilder Frühgeborener und reifer Neugeborener | Chirurgie des kindlichen Leistenbruchs, Hypertrophie des Magenpförtners |
| VK06 | Diagnostik und Therapie von (angeborenen) Erkrankungen des Magen-Darm-Traktes | Chirurgie der hypertrophen Pylorusstenose (Hypertrophie des Magenpförtners) |
| VD04 | Diagnostik und Therapie von Infektionen der Haut und der Unterhaut | Chirurgie bei Entzündungen und Abszessen der Haut und Unterhaut aller Körperregionen |
| VC19 | Diagnostik und Therapie von venösen Erkrankungen und Folgeerkrankungen | Ambulante Operation des Krampfaderleidens und die Folge von venösen Erkrankungen der Beine infolge von Durchblutungsstörungen insbesondere der Unterschenkel und Füße und Therapie aller in Kombination auftretenden Komplikationen (Ulcus cruris) und Diabetes mellitus |
| VR03 | Eindimensionale Dopplersonographie | Zur Diagnostik von venösen Thrombosen und arteriellen Verschlüssen |
| VC21 | Endokrine Chirurgie | Diagnostik und Operation der Schilddrüsenerkrankung, Erkrankungen der Nebenschilddrüsen, Nebennieren, sowie hormonelle Erkrankungen des Magen- Darmtraktes und der Bauchspeicheldrüse. |
| VR06 | Endosonographie | Bei Tumoren des Mast-/Enddarmes |
| VO16 | Handchirurgie | Operation der Ringbandsplattenspalte beim Carpal tunnel syndrome und Dupuytren'sche Kontraktur der palmarischen Sehnenplatte |
| VC18 | Konservative Behandlung von arteriellen Gefäßerkrankungen | Behandlung bei Durchblutungsstörungen insbesondere der Unterschenkel und Füße und Therapie aller in Kombination auftretenden Komplikationen durch periphere art. Verschlusskrankheit und Diabetes mellitus |

| Nr. | Versorgungsschwerpunkte im Bereich Klinik für Allgemein-, Visceral- und Thoraxchirurgie: | Kommentar / Erläuterung: |
|------|--|--|
| VG04 | Kosmetische/Plastische Mammachirurgie | Bei gut und bösartigen Erkrankungen der Brustdrüse beim Mann |
| VC23 | Leber-, Gallen-, Pankreaschirurgie | Diagnostik und Operation bei traumatischen Verletzungen der Leber, solitärer Lebertumoren, die gesamte Chirurgie der Gallenblase und Gallenwege, sowie die Chirurgie bei chron. Entzündung und bösartigen Tumoren der Bauchspeicheldrüse |
| VC11 | Lungenchirurgie | Chirurgie bei Lungenkollaps und seinen Komplikationen, Lungenemphysem und Drainageverfahren |
| VC22 | Magen-Darm-Chirurgie | Diagnostik und Operation aller gut- oder bösartiger Tumorerkrankungen der Speiseröhre, des Magen, Dünndarm, Dickdarm, Enddarm, Blinddarm (konventionelle und teilweise laparoskopische Verfahren) |
| VC56 | Minimalinvasive endoskopische Operationen | Endoskopische Polypentfernung |
| VC55 | Minimalinvasive laparoskopische Operationen | Chirurgie der Gallenblase, der gastro-ösophagealen Refluxkrankheit und Zwerchfellbrüchen, laparoskopische Appendektomie und Minimalinvasive Operation von Leistenbrüchen, Lebercystenentfernung und Colonchirurgie |
| VR02 | Native Sonographie | Notfalldiagnostik, Routinediagnostik, Sonographisch gesteuerte Punktionen |
| VC17 | Offen chirurgische und endovaskuläre Behandlung von Gefäßerkrankungen | In enger Kooperation mit dem Gefäßzentrum Krankenhaus Bad Bevensen |
| VC13 | Operationen wegen Thoraxtrauma | Notfalloperation am offenen Brustkorb bei traumatischen Verletzungen und Versorgung BG-Unfallverletzter im Rahmen eines Polytrauma in Kooperation mit der Klinik für Unfallchirurgie |
| VC57 | Plastisch-rekonstruktive Eingriffe | Bei der Langzeitbehandlung von Patienten mit Druckgeschwüren (Decubitus) durch Verschiebelappenplastik, Mesh-Graft und Vollhauttransplantation |

| Nr. | Versorgungsschwerpunkte im Bereich Klinik für Allgemein-, Visceral- und Thoraxchirurgie: | Kommentar / Erläuterung: |
|------|--|---|
| VC62 | Portimplantation | Einsetzen und Entfernen von zentral-venösen Port-Katheterverweilsystemen z.B. zur Verabreichung von z.B. Chemotherapeutika und Schmerzmitteln, insbesondere bei peripher schlechten Venenverhältnissen. |
| VP14 | Psychoonkologie | Psychoonkologische Schwerpunktbetreuung insbesondere der Patienten im Darmzentrum Lüneburg mit Kolo-Rektalen Karzinomen, aber auch anderer Tumorerkrankungen. |
| VC05 | Schrittmachereingriffe | In der Kooperation mit der Klinik für Kardiologie |
| VC14 | Speiseröhrenchirurgie | Tumoren der mittlern und unteren Speiseröhre und Perforation der Speiseröhre mit Rekonstruktionsverfahren |
| VC58 | Spezialsprechstunde | Bei der gastro-ösophagealen Refluxkrankheit und Zwerchfellbrüchen |
| VC15 | Thorakoskopische Eingriffe | Lungenkollaps, Eiteransammlung im Brustkorb und Drainageeinlage (laparoskopisch und konventionell) |
| VC24 | Tumorchirurgie | Tumorchirurgie nach den Leitlinien aller bösartigen Erkrankungen der Speiseröhre, der Organe des Magen-Darmtraktes, der Gallenblase, Bauchspeicheldrüse, Tumoren der Bauchhöhle und der Weichteile (Haut, Unterhaut, Fettgewebe etc.) |

B-[6].3 Medizinisch-pflegerische Leistungsangebote [Klinik für Allgemein-, Visceral- und Thoraxchirurgie]

trifft nicht zu / entfällt

B-[6].4 Nicht-medizinische Serviceangebote [Klinik für Allgemein-, Visceral- und Thoraxchirurgie]

trifft nicht zu / entfällt

B-[6].5 Fallzahlen der Organisationseinheit / Fachabteilung

Vollstationäre Fallzahl:

2273

B-[6].6 Diagnosen nach ICD

B-[6].6.1 Hauptdiagnosen nach ICD

| Rang | ICD-10- Ziffer* (3-stellig): | Fallzahl: | Umgangssprachliche Bezeichnung: |
|------|---------------------------------|-----------|---|
| 1 | K80 | 293 | Gallensteinleiden |
| 2 | K40 | 201 | Leistenbruch (Hernie) |
| 3 | K56 | 169 | Darmverschluss (Ileus) ohne Eingeweidebruch |
| 4 | K35 | 119 | Akute Blinddarmentzündung |
| 5 | K57 | 109 | Krankheit des Dickdarms mit vielen kleinen Ausstülpungen der Schleimhaut - Divertikulose |
| 6 | C18 | 106 | Dickdarmkrebs im Bereich des Grimmdarms (Kolon) |
| 7 | E04 | 97 | Sonstige Form einer Schilddrüsenvergrößerung ohne Überfunktion der Schilddrüse |
| 8 | K43 | 59 | Bauchwandbruch (Hernie) |
| 9 | K81 | 57 | Gallenblasenentzündung |
| 10 | L02 | 51 | Abgekapselter eitriger Entzündungsherd (Abszess) in der Haut bzw. an einem oder mehreren Haaransätzen |

* Hauptdiagnose gemäß der jeweils geltenden Fassung der Deutschen Kodierrichtlinien

B-[6].6.2 Weitere Kompetenzdiagnosen

keine Angaben

B-[6].7 Prozeduren nach OPS

B-[6].7.1 Durchgeführte Prozeduren nach OPS

| Rang | OPS-301 Ziffer (4-stellig): | Anzahl: | Umgangssprachliche Bezeichnung: |
|------|--------------------------------|---------|--------------------------------------|
| 1 | 5-511 | 335 | Operative Entfernung der Gallenblase |

| Rang | OPS-301 Ziffer (4-stellig): | Anzahl: | Umgangssprachliche Bezeichnung: |
|------|--------------------------------|---------|---|
| 2 | 5-530 | 281 | Operativer Verschluss eines Leistenbruchs |
| 3 | 5-470 | 242 | Operative Entfernung des Blinddarms |
| 4 | 5-455 | 175 | Operative Entfernung von Teilen des Dickdarms |
| 5 | 5-377 | 134 | Einsetzen eines Herzschrittmachers bzw. eines Impulsgebers (Defibrillator) |
| 6 | 5-469 | 131 | Sonstige Operation am Darm |
| 7 | 5-399 | 129 | Implantation oder Entfernung von Medikamentenzugängen unter die Haut z.B. zur Chemotherapie |
| 8 | 5-069 | 114 | Sonstige Operation an Schilddrüse bzw. Nebenschilddrüsen |
| 9 | 5-541 | 76 | Bauchschnitt und Eröffnung des Raums hinter der Bauchhöhle bei Eierstockkrebs |
| 10 | 5-063 | 73 | Operative Entfernung der Schilddrüse |

B-[6].7.2 Weitere Kompetenzprozeduren

keine Angaben

B-[6].8 Ambulante Behandlungsmöglichkeiten

| Nr: | Art der Ambulanz: | Bezeichnung der Ambulanz: | Nr. / Leistung: | Kommentar / Erläuterung: |
|------|----------------------|---------------------------------|-----------------|--|
| AM00 | Ambulantes Operieren | Ambulantes Operieren | | Vor- und Nachbetreuung der ambulanten Chirurgie der Klinik für Allgemein-, Thorax- und Visceralchirurgie |
| AM00 | Ermächtigung | Ermächtigung Dr. Lehmann-Beckow | | Speiseröhrendruckmessungen und Säuremessungen |

| Nr: | Art der Ambulanz: | Bezeichnung der Ambulanz: | Nr. / Leistung: | Kommentar / Erläuterung: |
|------|--|--|---|---|
| AM08 | Notfallambulanz (24h) | | | |
| AM07 | Privatambulanz | | | |
| AM11 | Vor- und nachstationäre Leistungen nach § 115a SGB V | Vor- und Nachstationäre Ambulanz Klinik f. Allgemein-, Visceral- und Thoraxchirurgie | <ul style="list-style-type: none"> • Eindimensionale Dopplersonographie (VR03) • Handchirurgie (VO16) • Kinderchirurgie (VK31) • Native Sonographie (VR02) • Portimplantation (VC62) • Schrittmachereingriffe (VC05) • Spezialsprechstunde (VA17) • Tumorchirurgie (VC24) | Planung und Betreuung der Vor- und Nachstationären Sprechstunde, Terminvergabe + OP-Planung, Darmsprechstunde |

B-[6].9 Ambulante Operationen nach § 115b SGB V

| Rang | OPS-Ziffer (4-stellig): | Anzahl: | Umgangssprachliche Bezeichnung: |
|------|-------------------------|---------|---|
| 1 | 5-399 | 250 | Implantation oder Entfernung von Medikamentenzugängen unter die Haut z.B. zur Chemotherapie |
| 2 | 5-530 | 70 | Operativer Verschluss eines Leistenbruchs |
| 3 | 5-378 | 30 | Entfernung, Wechsel bzw. Korrektur eines Herzschrittmachers oder Defibrillators |
| 4 | 5-377 | 16 | Einsetzen eines Herzschrittmachers bzw. eines Impulsgebers (Defibrillator) |
| 5 | 5-897 | 9 | Operative Sanierung einer Steißbeinfistel (Sinus pilonidalis) |
| 6 | 5-490 | 8 | Operative(r) Einschnitt oder Entfernung von Gewebe im Bereich des After |
| 6 | 5-534 | 8 | Operativer Verschluss eines Nabelbruchs |
| 8 | 5-385 | 6 | Operatives Verfahren zur Entfernung von Krampfadern aus dem Bein |
| 9 | 5-491 | <= 5 | Operative Behandlung von röhrenartigen Gängen im Bereich des Darmausganges (Analfisteln) |
| 9 | 5-492 | <= 5 | Operative Entfernung oder Zerstörung von erkranktem Gewebe im Bereich des Darmausganges |

B-[6].10 Zulassung zum Durchgangs-Arztverfahren der Berufsgenossenschaft

trifft nicht zu / entfällt

B-[6].11 Apparative Ausstattung

| Nr. | Vorhandene Geräte: | Umgangssprachliche Bezeichnung: | 24h: | Kommentar / Erläuterung: |
|------|---|---|------|---|
| AA58 | 24h-Blutdruck-Messung | | Ja | In Anwendung auf der Chirurgischen Intensivstation |
| AA59 | 24h-EKG-Messung | | Ja | In der Anwendung auf der Chirurgischen Intensivstation |
| AA63 | 72h-Blutzucker-Messung | | Ja | In Anwendung auf allen Chirurgischen Stationen in Kooperation mit dem hauseigenen Zentrallabor |
| AA01 | Angiographiegerät/DSA | Gerät zur Gefäßdarstellung | Ja | In Kooperation mit dem Institut für Diagnostische Radiologie |
| AA38 | Beatmungsgeräte/CPAP-Geräte | Maskenbeatmungsgerät mit dauerhaft positivem Beatmungsdruck | Ja | In Anwendung auf der Chirurgischen Intensivstation |
| AA39 | Bronchoskop | Gerät zur Luftröhren- und Bronchienspiegelung | Ja | Anwendung auf der Chirurgischen Intensivstation in der Kooperation mit der Klinik für Anästhesiologie |
| AA07 | Cell Saver | Eigenblutaufbereitungsgerät | Ja | Eigenblutaufbereitungsgerät insbesondere zur Wiederaufbereitung von Eigenblut in der chirurgisch-operativen Notfallsituation. |
| AA08 | Computertomograph (CT) | Schichtbildverfahren im Querschnitt mittels Röntgenstrahlen | Ja | In Kooperation mit dem Institut für Diagnostische Radiologie |
| AA46 | Endoskopisch-retrograde-Cholangio-Pankreaticograph (ERCP) | Spiegelgerät zur Darstellung der Gallen- und Bauchspeicheldrüsengänge mittels Röntgenkontrastmittel | Ja | In Kooperation mit der Klinik für Allgemeinmedizin und Gastroenterologie |
| AA45 | Endosonographiegerät | Ultraschalldiagnostik im Körperinneren | Ja | In Kooperation mit der Klinik für Allgemeinmedizin und Gastroenterologie |
| AA12 | Gastroenterologisches Endoskop | Gerät zur Magen-Darm-Spiegelung | Ja | In Kooperation mit der Klinik für Allgemeinmedizin und Gastroenterologie |
| AA14 | Geräte für Nierenersatzverfahren | | Ja | In Anwendung auf der Chirurgischen Intensivstation |

| Nr. | Vorhandene Geräte: | Umgangssprachliche Bezeichnung: | 24h: | Kommentar / Erläuterung: |
|------|---|---|------|--|
| AA35 | Gerät zur analen Sphinktermanometrie | Afterdruckmessgerät | | In Kooperation mit der Klinik für Allgemeinmedizin und Gastroenterologie |
| AA53 | Laparoskop | Bauchhöhlenspiegelungsgerät | Ja | In der tgl. chirurgisch-operativen Routine sowie zur Notfalldiagnostik jederzeit verfügbar. |
| AA22 | Magnetresonanztomograph (MRT) | Schnittbildverfahren mittels starker Magnetfelder und elektromagnetischer Wechselfelder | Ja | In Kooperation mit der Klinik für Radiologische Diagnostik |
| AA55 | MIC-Einheit (Minimalinvasive Chirurgie) | Minimal in den Körper eindringende, also gewebeschonende Chirurgie | Ja | In der tgl. chirurgisch-operativen Routine sowie zur Notfalldiagnostik jederzeit verfügbar. |
| AA27 | Röntgengerät/Durchleuchtungsg erät | | Ja | In Kooperation mit der Klinik für Radiologie |
| AA29 | Sonographiegerät/Dopplersonog raphiegerät/Duplexsonographieg erät | Ultraschallgerät/mit Nutzung des Dopplereffekts/farbkodierter Ultraschall | Ja | Im Rahmen der Routine- und Notfalldiagnostik und der sonographisch gestützten Routine- und Notfall-Intervention/Punktion |

B-[6].12 Personelle Ausstattung

B-[6].12.1 Ärzte und Ärztinnen:

| | Anzahl | Kommentar/ Erläuterung |
|--|-----------------|---|
| Ärzte und Ärztinnen insgesamt (außer Belegärzte und Belegärztinnen) | 19,5 Vollkräfte | Rotation der Weiterbildungsassistenten mit der Unfallchirurgie, Schichtdienst auf Intensivstation und Notaufnahme, Notarztwagen, Teilzeitbeschäftigungen. |
| davon Fachärzte und Fachärztinnen | 9 Vollkräfte | 1 Chefarzt 4 Oberärzte 4 Fachärzte |
| Belegärzte und Belegärztinnen (nach § 121 SGB V) | 0 Personen | |

Ärztliche Fachexpertise der Abteilung:

| Nr. | Facharztbezeichnung: | Kommentar / Erläuterung: |
|-----|----------------------|--------------------------|
|-----|----------------------|--------------------------|

| Nr. | Facharztbezeichnung: | Kommentar / Erläuterung: |
|------|----------------------|---|
| AQ06 | Allgemeine Chirurgie | Volle Weiterbildungsermächtigung für 6 Jahre Allgemein Chirurgie und volle Weiterbildung für 2 Jahre im Rahmen des Common trunk jeweils in Zusammenarbeit mit der Klinik für Unfallchirurgie und Orthopädie |
| AQ13 | Viszeralchirurgie | Volle Weiterbildungsermächtigung für 4 Jahre |

| Nr. | Zusatzweiterbildung (fakultativ): | Kommentar / Erläuterung: |
|------|-----------------------------------|--------------------------|
| ZF01 | Ärztliches Qualitätsmanagement | |
| ZF15 | Intensivmedizin | |
| ZF28 | Notfallmedizin | |
| ZF30 | Palliativmedizin | |

B-[6].12.2 Pflegepersonal:

| | Anzahl | Ausbildungsdauer | Kommentar/ Erläuterung |
|---|-----------------|-----------------------|------------------------|
| Gesundheits- und Krankenpfleger und Gesundheits- und Krankenpflegerinnen | 45,8 Vollkräfte | 3 Jahre | |
| Gesundheits- und Kinderkrankenpfleger und Gesundheits- und Kinderkrankenpflegerinnen | 0 Vollkräfte | 3 Jahre | |
| Altenpfleger und Altenpflegerinnen | 0 Vollkräfte | 3 Jahre | |
| Pflegeassistenten und Pflegeassistentinnen | 0 Vollkräfte | 2 Jahre | |
| Krankenpflegehelfer und Krankenpflegehelferinnen | 0,4 Vollkräfte | 1 Jahr | |
| Pflegehelfer und Pflegehelferinnen | 0 Vollkräfte | ab 200 Std. Basiskurs | |
| Entbindungspfleger und Hebammen | 0 Personen | 3 Jahre | |

| | Anzahl | Ausbildungsdauer | Kommentar/ Erläuterung |
|---|--------------|------------------|------------------------|
| Operationstechnische Assistenten und Operationstechnische Assistentinnen | 0 Vollkräfte | 3 Jahre | |

Pflegerische Fachexpertise der Abteilung:

| Nr. | Anerkannte Fachweiterbildung/ zusätzlicher akademischer Abschluss: | Kommentar / Erläuterung: |
|------|--|--------------------------|
| PQ04 | Intensivpflege und Anästhesie | |
| PQ05 | Leitung von Stationen oder Funktionseinheiten | |

| Nr. | Zusatzqualifikation: | Kommentar / Erläuterung: |
|------|----------------------|--------------------------|
| ZP08 | Kinästhetik | |
| ZP10 | Mentor und Mentorin | |
| ZP00 | Palliative Care | |

B-[6].12.3 Spezielles therapeutisches Personal:

keine Angaben

B-[7] Fachabteilung Klinik für Unfallchirurgie und Orthopädie

B-[7].1 Name der Organisationseinheit/Fachabteilung

Klinik für Unfallchirurgie und Orthopädie

Art der Abteilung:

Hauptabteilung

Fachabteilungsschlüssel:

1516

Hausanschrift:

Bögelstraße 1

21339 Lüneburg

Telefon:

04131 / 770 - 3201

Fax:

04131 / 770 - 3209

E-Mail:

claudia.oelstorf@klinikum-lueneburg.de

B-[7].2 Versorgungsschwerpunkte [Klinik für Unfallchirurgie und Orthopädie]

| Nr. | Versorgungsschwerpunkte im Bereich Klinik für Unfallchirurgie und Orthopädie: | Kommentar / Erläuterung: |
|------|---|--|
| VC27 | Bandrekonstruktionen/Plastiken | Arthroskopischer Ersatz des vorderen Kreuzbandes. Offene und arthroskopische Sehnenrekonstruktion an Knie und Schulter. |
| VO01 | Diagnostik und Therapie von Arthropathien | Behandlung von Verschleißleiden an Schulter, Hüfte, Knie und Fuß |
| VO09 | Diagnostik und Therapie von Osteopathien und Chondropathien | Behandlung osteoporotischer Brüche und deren Folgen. |

| Nr. | Versorgungsschwerpunkte im Bereich Klinik für Unfallchirurgie und Orthopädie: | Kommentar / Erläuterung: |
|------|---|--|
| VC39 | Diagnostik und Therapie von Verletzungen der Hüfte und des Oberschenkels | Rekonstruktion von Hüftpfannenbrüchen, Schenkelhals- und Oberschenkelbrüchen. Teilweise minimal-invasiv (Y-Nagel). Endoprothetischer Gelenkersatz. |
| VC41 | Diagnostik und Therapie von Verletzungen der Knöchelregion und des Fußes | Behandlung komplexer Sprunggelenk-, Fersenbein- und Fußbrüche |
| VC35 | Diagnostik und Therapie von Verletzungen der Lumbosakralgegend, der Lendenwirbelsäule und des Beckens | <p>Operationen bei Wirbelbrüchen der Lenden-, Brust- und Halswirbelsäule.</p> <p>Versorgung mit Fixateur interne, auch minimal-invasiv.</p> <p>Wirbelkörperersatz mit Knochenspan oder Titankorb.</p> <p>Aufrichtung und Zementierung bei osteoporotischem Wirbelbruch (Kyphoplastie, Vertebroplastie).</p> <p>Behandlung von Wirbel- und Bandscheibeninfektionen.</p> <p>Stabilisierung von komplexen Becken- und Hüftpfannenbrüchen.</p> |
| VC36 | Diagnostik und Therapie von Verletzungen der Schulter und des Oberarmes | Arthroskopische Rekonstruktion von Instabilität und Sehnenverletzungen. Knochenbruchbehandlung mit Platten- und Nagelsystemen. Prothetischer Gelenkersatz. |
| VC37 | Diagnostik und Therapie von Verletzungen des Ellenbogens und des Unterarmes | Behandlung komplexer Gelenkbrüche. |
| VC38 | Diagnostik und Therapie von Verletzungen des Handgelenkes und der Hand | Behandlung von Brüchen der Hand und des Handgelenkes. |
| VC40 | Diagnostik und Therapie von Verletzungen des Knies und des Unterschenkels | Wiederherstellung von Gelenkbrüchen am Knie. Stabilisierung von Unterschenkelbrüchen mit winkelstabilen Platten- und Nagelsystemen. |
| VC28 | Gelenkersatzverfahren/Endoprothetik | Endoprothetischer Ersatz von Hüfte, Knie, Schulter bei Verschleiß und Unfallfolgen. Minimal-invasive Technik bei Erstimplantation. Wechseloperationen bei Lockerung, Bruch oder Infektion. |
| VK19 | Kindertraumatologie | Operative und nichtoperative Behandlung aller Verletzungen am kindlichen Bewegungsapparat. Enge Zusammenarbeit mit der Kinderklinik. |

| Nr. | Versorgungsschwerpunkte im Bereich Klinik für Unfallchirurgie und Orthopädie: | Kommentar / Erläuterung: |
|------|---|---|
| VU12 | Minimalinvasive endoskopische Operationen | Arthroskopie von Schulter, Knie, Sprunggelenk. |
| VC30 | Septische Knochenchirurgie | Behandlung von Knocheninfektionen (Osteomyelitis), der Gelenke und der Wirbelsäule |
| VR40 | Spezialsprechstunde | Sporttraumatologie. Berufsgenossenschaftliche Sprechstunde tgl.. Wöchentliche Sprechstunde für Schwerverletzte gemeinsam mit Mitarbeitern der berufsgenossenschaftlichen Verwaltung. Endoprothesensprechstunde |

B-[7].3 Medizinisch-pflegerische Leistungsangebote [Klinik für Unfallchirurgie und Orthopädie]

trifft nicht zu / entfällt

B-[7].4 Nicht-medizinische Serviceangebote [Klinik für Unfallchirurgie und Orthopädie]

trifft nicht zu / entfällt

B-[7].5 Fallzahlen der Organisationseinheit / Fachabteilung

Vollstationäre Fallzahl:

2047

B-[7].6 Diagnosen nach ICD

B-[7].6.1 Hauptdiagnosen nach ICD

| Rang | ICD-10- Ziffer* (3-stellig): | Fallzahl: | Umgangssprachliche Bezeichnung: |
|------|---------------------------------|-----------|---|
| 1 | S72 | 256 | Knochenbruch des Oberschenkels |
| 2 | S06 | 211 | Verletzung des Schädelinneren |
| 2 | S82 | 211 | Knochenbruch des Unterschenkels, einschließlich des oberen Sprunggelenkes |

| Rang | ICD-10- Ziffer* (3-stellig): | Fallzahl: | Umgangssprachliche Bezeichnung: |
|------|---------------------------------|-----------|---|
| 4 | S52 | 171 | Knochenbruch des Unterarmes |
| 5 | S32 | 139 | Knochenbruch der Lendenwirbelsäule bzw. des Beckens |
| 6 | S42 | 131 | Knochenbruch im Bereich der Schulter bzw. des Oberarms |
| 7 | S22 | 97 | Knochenbruch der Rippe(n), des Brustbeins bzw. der Brustwirbelsäule |
| 8 | M16 | 87 | Gelenkverschleiß (Arthrose) des Hüftgelenkes |
| 9 | M17 | 56 | Gelenkverschleiß (Arthrose) des Kniegelenkes |
| 10 | T84 | 44 | Komplikationen durch künstliche Gelenke, Metallteile oder durch Verpflanzung von Gewebe in Knochen, Sehnen, Muskeln bzw. Gelenken |

* Hauptdiagnose gemäß der jeweils geltenden Fassung der Deutschen Kodierrichtlinien

B-[7].6.2 Weitere Kompetenzdiagnosen

keine Angaben

B-[7].7 Prozeduren nach OPS

B-[7].7.1 Durchgeführte Prozeduren nach OPS

| Rang | OPS-301 Ziffer (4-stellig): | Anzahl: | Umgangssprachliche Bezeichnung: |
|------|--------------------------------|---------|--|
| 1 | 5-793 | 307 | Operatives Einrichten (Reposition) eines einfachen Bruchs im Gelenkbereich eines langen Röhrenknochens |
| 2 | 5-790 | 274 | Einrichten (Reposition) eines Knochenbruchs oder einer Ablösung der Wachstumsfuge und Befestigung der Knochenteile mit Hilfsmitteln wie Schrauben oder Platten von außen |
| 3 | 5-820 | 195 | Operatives Einsetzen eines künstlichen Hüftgelenks |
| 4 | 5-787 | 144 | Entfernung von Hilfsmitteln, die zur Befestigung von Knochenteilen z.B. bei Brüchen verwendet wurden |
| 5 | 5-794 | 127 | Operatives Einrichten (Reposition) eines mehrfachen Bruchs im Gelenkbereich eines langen Röhrenknochens und Befestigung der Knochenteile mit Hilfsmitteln wie Schrauben oder Platten |
| 6 | 5-893 | 121 | Operative Entfernung von abgestorbenem Gewebe im Bereich einer Wunde bzw. von erkranktem Gewebe an Haut oder Unterhaut |
| 7 | 5-812 | 97 | Operation am Gelenkknorpel bzw. an den knorpeligen Zwischenscheiben (Menisken) durch eine Spiegelung |
| 8 | 5-800 | 83 | Erneute operative Begutachtung und Behandlung nach einer Gelenkoperation |

| Rang | OPS-301 Ziffer (4-stellig): | Anzahl: | Umgangssprachliche Bezeichnung: |
|------|--------------------------------|---------|--|
| 9 | 5-986 | 82 | Operation mit kleinstmöglichem Einschnitt an der Haut und minimaler Gewebeverletzung (minimalinvasiv) |
| 10 | 5-839 | 69 | Sonstige Operation an der Wirbelsäule |

B-[7].7.2 Weitere Kompetenzprozeduren

keine Angaben

B-[7].8 Ambulante Behandlungsmöglichkeiten

| Nr: | Art der Ambulanz: | Bezeichnung der Ambulanz: | Nr. / Leistung: | Kommentar / Erläuterung: |
|------|---|---|-----------------|--------------------------|
| AM00 | Ambulantes Operieren | Ambulantes Operieren der Klinik für Unfallchirurgie und Orthopädie | | |
| AM09 | D-Arzt- /Berufsgenossenschaftliche Ambulanz | | | |
| AM08 | Notfallambulanz (24h) | | | |
| AM07 | Privatambulanz | | | |
| AM11 | Vor- und nachstationäre Leistungen nach § 115a SGB V | | | |

B-[7].9 Ambulante Operationen nach § 115b SGB V

| Rang | OPS-Ziffer (4-stellig): | Anzahl: | Umgangssprachliche Bezeichnung: |
|------|----------------------------|---------|--|
| 1 | 5-787 | 144 | Entfernung von Hilfsmitteln, die zur Befestigung von Knochenanteilen z.B. bei Brüchen verwendet wurden |
| 2 | 5-812 | 42 | Operation am Gelenkknorpel bzw. an den knorpeligen Zwischenscheiben (Menisken) durch eine Spiegelung |
| 3 | 5-850 | 39 | Abszeßspaltung |
| 4 | 5-790 | 20 | Einrichten (Reposition) eines Knochenbruchs oder einer Ablösung der Wachstumsfuge und Befestigung der Knochenanteile mit Hilfsmitteln wie Schrauben oder Platten von außen |
| 5 | 5-056 | 19 | Operation zur Lösung von Verwachsungen um einen Nerv bzw. zur Druckentlastung des Nervs oder zur Aufhebung der Nervenfunktion |
| 6 | 5-795 | 13 | Operatives Einrichten (Reposition) eines einfachen Bruchs an kleinen Knochen |
| 7 | 5-811 | 10 | Operation an der Gelenkinnenhaut durch eine Spiegelung |
| 8 | 5-859 | 9 | Sonstige Operation an Muskeln, Sehnen, deren Bindegewebshüllen bzw. Schleimbeuteln |
| 9 | 1-697 | <= 5 | Untersuchung eines Gelenks durch eine Spiegelung |
| 9 | 5-782 | <= 5 | Operative Entfernung von erkranktem Knochengewebe |

B-[7].10 Zulassung zum Durchgangs-Arztverfahren der Berufsgenossenschaft

Arzt oder Ärztin mit ambulanter D-Arzt-Zulassung vorhanden:

Ja

stationäre BG-Zulassung:

Ja

B-[7].11 Apparative Ausstattung

| Nr. | Vorhandene Geräte: | Umgangssprachliche Bezeichnung: | 24h: | Kommentar / Erläuterung: |
|------|------------------------------------|---------------------------------|------|---|
| AA00 | Arthroskopietürme | | Ja | Arthroskopieturm (Shaversystem; Pumpsystem; 3Chipkamera; Vipersystem) |
| AA00 | Computergestützte Prothesenplanung | | Ja | CAD (computer assisted design), computer-gestützte Prothesenplanung, |

| Nr. | Vorhandene Geräte: | Umgangssprachliche Bezeichnung: | 24h: | Kommentar / Erläuterung: |
|------|---|---|------|---|
| AA08 | Computertomograph (CT) | Schichtbildverfahren im Querschnitt mittels Röntgenstrahlen | Ja | |
| AA22 | Magnetresonanztomograph (MRT) | Schnittbildverfahren mittels starker Magnetfelder und elektromagnetischer Wechselfelder | Ja | |
| AA24 | OP-Navigationsgerät | | Ja | |
| AA27 | Röntgengerät/Durchleuchtungsg erät | | Ja | |
| AA29 | Sonographiegerät/Dopplersonog raphiegerät/Duplexsonographieg erät | Ultraschallgerät/mit Nutzung des Dopplereffekts/farbkodierter Ultraschall | Ja | |
| AA00 | Spezielle Transportmöglichkeit Schwerstverletzter | | Ja | Schockraum mit Karbon-Tisch-System und modularer AWIGS-Transporteinheit kompatibel für alle OP-Tische |

B-[7].12 Personelle Ausstattung

B-[7].12.1 Ärzte und Ärztinnen:

| | Anzahl | Kommentar/ Erläuterung |
|--|---------------|------------------------|
| Ärzte und Ärztinnen insgesamt (außer Belegärzte und Belegärztinnen) | 14 Vollkräfte | |
| davon Fachärzte und Fachärztinnen | 5 Vollkräfte | |
| Belegärzte und Belegärztinnen (nach § 121 SGB V) | 0 Personen | |

Ärztliche Fachexpertise der Abteilung:

| Nr. | Facharztbezeichnung: | Kommentar / Erläuterung: |
|------|--------------------------------|--------------------------|
| AQ06 | Allgemeine Chirurgie | |
| AQ10 | Orthopädie und Unfallchirurgie | |
| AQ62 | Unfallchirurgie | |

| Nr. | Zusatzweiterbildung (fakultativ): | Kommentar / Erläuterung: |
|------|---|--------------------------|
| ZF24 | Manuelle Medizin/Chirotherapie | |
| ZF32 | Physikalische Therapie und Balneotherapie | |
| ZF43 | Spezielle Unfallchirurgie | |
| ZF44 | Sportmedizin | |

B-[7].12.2 Pflegepersonal:

| | Anzahl | Ausbildungsdauer | Kommentar/ Erläuterung |
|---|-----------------|-----------------------|------------------------|
| Gesundheits- und Krankenpfleger und Gesundheits- und Krankenpflegerinnen | 40,6 Vollkräfte | 3 Jahre | |
| Gesundheits- und Kinderkrankpfleger und Gesundheits- und Kinderkrankpflegerinnen | 0 Vollkräfte | 3 Jahre | |
| Altenpfleger und Altenpflegerinnen | 0 Vollkräfte | 3 Jahre | |
| Pflegeassistenten und Pflegeassistentinnen | 0 Vollkräfte | 2 Jahre | |
| Krankenpflegehelfer und Krankenpflegehelferinnen | 0,3 Vollkräfte | 1 Jahr | |
| Pflegehelfer und Pflegehelferinnen | 0 Vollkräfte | ab 200 Std. Basiskurs | |
| Entbindungspfleger und Hebammen | 0 Personen | 3 Jahre | |
| Operationstechnische Assistenten und Operationstechnische Assistentinnen | 0 Vollkräfte | 3 Jahre | |

Pflegerische Fachexpertise der Abteilung:

| Nr. | Anerkannte Fachweiterbildung/ zusätzlicher akademischer Abschluss: | Kommentar / Erläuterung: |
|------|--|--------------------------|
| PQ04 | Intensivpflege und Anästhesie | |
| PQ05 | Leitung von Stationen oder Funktionseinheiten | |

| Nr. | Zusatzqualifikation: | Kommentar / Erläuterung: |
|------|----------------------|--------------------------|
| ZP08 | Kinästhetik | |
| ZP10 | Mentor und Mentorin | |
| ZP16 | Wundmanagement | |

B-[7].12.3 Spezielles therapeutisches Personal:

keine Angaben

B-[8] Fachabteilung Frauenklinik

B-[8].1 Name der Organisationseinheit/Fachabteilung

Frauenklinik

Art der Abteilung:

Hauptabteilung

Fachabteilungsschlüssel:

2400

Hausanschrift:

Bögelstraße 1

21339 Lüneburg

Telefon:

04131 / 77 - 2331

Fax:

04131 / 77 - 2339

E-Mail:

frauenklinik@klinikum-lueneburg.de

Chefärztinnen/-ärzte:

| Titel: | Name, Vorname: | Funktion: | Tel. Nr., Email: | Sekretariat: | Belegarzt / KH-Arzt: |
|----------------|----------------|-----------|--|---------------|----------------------|
| Prof. Dr. med. | Dall, Peter | Chefarzt | 04131/772231 peter.dall@klinikum-lueneburg.de | Frau Schrader | KH-Arzt |

B-[8].2 Versorgungsschwerpunkte [Frauenklinik]

| Nr. | Versorgungsschwerpunkte im Bereich Frauenklinik: | Kommentar / Erläuterung: |
|-----|--|--------------------------|
|-----|--|--------------------------|

| Nr. | Versorgungsschwerpunkte im Bereich Frauenklinik: | Kommentar / Erläuterung: |
|------|--|---|
| VG10 | Betreuung von Risikoschwangerschaften | Gestosen, Schwangerschaftsdiabetes, HELLP-Syndrom, Betreuung von Frühgeburten, incl. extremer Frühgeburten, nicht alle nicht unmittelbar nach der Geburt operationspflichtigen fetalen Fehlbildungen zusammen mit der Kinderklinik |
| VG08 | Diagnostik und Therapie gynäkologischer Tumoren | radikale Tumorchirurgie bei Vulva-, Scheiden-, Gebärmutterhals-, Gebärmutter- und Eierstockkrebs: pelvine und paraaortale Lymphonodektomie (Lymphknotenentfernung), Wertheim-OP, Deperitonealisierung beim Ovarialcarcinom, Exenteration (zusammen mit chirurgischer und urologischer Klinik), kontinenter Blasenersatz (Beckenzentrum mit urologischer Klinik), Vulva-Verschiebelappen, Introitus-Rekonstruktion. Die Zertifizierung als gynäkologisches Krebszentrum nach Vorgaben der Deutschen Krebsgesellschaft wird vorbereitet und ist für Ende 2009 / Anfang 2010 vorgesehen. |
| VG01 | Diagnostik und Therapie von bösartigen Tumoren der Brustdrüse | Zertifizierung und Zwischenaudits als Brustzentrum nach den Richtlinien der Deutschen Krebsgesellschaft und der Deutschen Gesellschaft für Senologie, incl. DIN ISO 9001:2000 wurden 2007 und 2008 erfolgreich durchgeführt, DMP-Klinik für Brustkrebs |
| VG11 | Diagnostik und Therapie von Krankheiten während der Schwangerschaft, der Geburt und des Wochenbettes | Gestosen, Schwangerschaftsdiabetes, HELLP-Syndrom, Betreuung von Frühgeburten, incl. extremer Frühgeburten, nicht alle nicht unmittelbar nach der Geburt operationspflichtigen fetalen Fehlbildungen zusammen mit der Kinderklinik |
| VG03 | Diagnostik und Therapie von sonstigen Erkrankungen der Brustdrüse | Korrektur von Fehlbildungen: Makromastie, Mikromastie (zu große / zu kleine Brust, Asymmetrie (Ungleichheit der Brüste), Amastie (Fehlen einer Brust), tubuläre Brust (Fehlform), akzessorische (zusätzliche) Brustdrüse |

| Nr. | Versorgungsschwerpunkte im Bereich Frauenklinik: | Kommentar / Erläuterung: |
|------|--|---|
| VG05 | Endoskopische Operationen | <p>Hysteroskopie (Gebärmutter Spiegelung): diagnostisch / operativ, Entfernung von Polypen, Myomen, Endometriumablation, Synechiolyse (Verwachsungslösung), Entfernung von Septen (Fehlbildungen);</p> <p>Laparoskopie (Bauch Spiegelung): diagnostisch / operativ, gebärmutererhaltende Myomentfernung, Hysterektomie (Gebärmutterentfernung ohne Bauchschnitt, LAVH, LASH, TLH), Adhäsioolyse (Lösung schmerzhafter Verwachsungen), Adnexektomie (Entfernung von Eierstock und Eileiter), organerhaltende Entfernung von Eierstockscysten, organerhaltende Entfernung von Eileiterschwangerschaften, Chromolap (Durchgängigkeitsprüfung der Eileiter bei Kinderwunsch), Sterilisation</p> |
| VG07 | Inkontinenzchirurgie | <p>TVT-classic, TVT-O, TVT-secure (Bandeinlagen bei Inkontinenz), vorderes, hinteres, totales Prolift (Netzeinlagen zur Stabilisierung bei Senkung), abdominale und vaginale Kolposuspensionverfahren (Stabilisierung der Scheide bei Senkung), Inkontinenzoperation nach BURCH, pelvic repair (Beckenbodenrekonstruktion)</p> |
| VG04 | Kosmetische/Plastische Mammachirurgie | <p>rekonstruktive / wiederherstellende Brustchirurgie, z.B. nach Abnahme einer Brust wegen einer Krebserkrankung: mit Prothesen, mit "Eigengewebe", z.B.: Latissimus dorsi (vom Rücken), TRAM (Bauchhautfettgewebe), Nippel-Areola-Rekonstruktion (Brustwarzenwiederherstellung), aber auch Reduktionsplastiken (Brustverkleinerung), Augmentationen (Brustvergrößerung)</p> |
| VG09 | Pränataldiagnostik und -therapie | <p>Fehlbildungsdiagnostik DEGUM Stufe II, Amniozentesen (Fruchtwasseruntersuchung), NT-Messung (Nackenfaltenmessung) (täglich, OÄ Fr. Dr. Luths); Anmeldung: 04131/ 77-2330, e-mail: frauenklinik@klinikum-lueneburg.de</p> |

| Nr. | Versorgungsschwerpunkte im Bereich Frauenklinik: | Kommentar / Erläuterung: |
|------|--|--|
| VG15 | Spezialsprechstunde | Sprechstunden für Erkrankungen der Brust (dienstags und donnerstags, OÄ Frau Dr. Harms, seit Okt. '08: Ltd. OA v. Kopylow und Frau Dr. Ebert), Endoskopie (Operationen ohne Bauchschnitt, dienstags, Ltd. OA v. Kopylow), gyn. Onkologie (Krebserkrankungen der weiblichen Geschlechtsorgane, dienstags, Ltd. OA v. Kopylow), Urogynäkologie (Senkung / Inkontinenz / Beckenbodenrekonstruktion), incl. uro-dynamischer Messung, Beratungsstelle der Deutschen Kontinenz Gesellschaft (mittwochs, OA Dr. Boetel); Anmeldung: 04131 / 77-3456, e-mail: frauenklinik@klinikum-lueneburg.de |

B-[8].3 Medizinisch-pflegerische Leistungsangebote [Frauenklinik]

| Nr. | Medizinisch-pflegerisches Leistungsangebot: | Kommentar / Erläuterung: |
|------|--|---|
| MP02 | Akupunktur | geburtshilflich, durch Ärzte und Hebammen der Frauenklinik |
| MP19 | Geburtsvorbereitungskurse/Schwangerschafts-gymnastik | durch Hebammen der Frauenklinik |
| MP22 | Kontinenztraining/Inkontinenzberatung | Beratungsstelle der Deutschen Kontinenzgesellschaft, Beckenbodentraining durch physiotherapeutische Abteilung und i. R. einer Selbsthilfegruppe jeden ersten und dritten Montag im Monat (Anmeldung über Frauenklinik, Tel.: 04131 / 77-2231) |
| MP34 | Psychologisches/psychotherapeutisches Leistungsangebot/ Psychosozialdienst | onkologischer Gesprächskreis, individuelle psychoonkologische Betreuung vor Ort durch Fau Dipl. Psych. K. Vieweg (Psychiatrische Kliniken Lüneburg) |
| MP36 | Säuglingspflegekurse | |
| MP63 | Sozialdienst | regelmäßige Beratung, insbesondere von Krebspatientinnen und deren Angehörigen, in Bezug auf Kuren, Anschlußheilbehandlungen (AHB), Vergünstigungen im Sozialsystem |

| Nr. | Medizinisch-pflegerisches Leistungsangebot: | Kommentar / Erläuterung: |
|------|---|---|
| MP64 | Spezielle Angebote für die Öffentlichkeit | wöchentliche Kreißsaalführungen, Tag der offenen Tür im Kreißsaal und auf der Wochenstation, Patientinnentag für Brustkrebspatientinnen, 2x jährlich öffentliche Vorträge zu ausgewählten Themen aus Frauenheilkunde und Geburtshilfe i. R. des Patientenforums |
| MP65 | Spezielles Leistungsangebot für Eltern und Familien | i. R. der Verfügbarkeit bieten wir auch jungen Vätern die Aufnahme in Familienzimmern auf der Wöchnerinnenstation an |
| MP41 | Spezielles Leistungsangebot von Entbindungspflegern und/oder Hebammen | Klinikentbindung durch Beleghebammen |
| MP43 | Stillberatung | Die Klinik verfügt über einen ausgebildeten Stillberater nach IBCLC |
| MP52 | Zusammenarbeit mit/Kontakt zu Selbsthilfegruppen | nach Brustkrebs und bei Inkontinenz |
| MP68 | Zusammenarbeit mit Pflegeeinrichtungen/Angebot ambulanter Pflege/Kurzzeitpflege | Zusammenarbeit mit dem Freundeskreis Hospiz e.V. für Krebspatientinnen |

B-[8].4 Nicht-medizinische Serviceangebote [Frauenklinik]

| Nr. | Serviceangebot: | Kommentar / Erläuterung: |
|------|--------------------------------|--|
| SA00 | Sicherheit in der Geburtshilfe | Baby-Guard-System (Zuordnung des Babys zur Mutter, Alarm bei Entfernung des Babys von der Station ohne Mutter) |

B-[8].5 Fallzahlen der Organisationseinheit / Fachabteilung

Vollstationäre Fallzahl:

4233

B-[8].6 Diagnosen nach ICD

B-[8].6.1 Hauptdiagnosen nach ICD

| Rang | ICD-10- Ziffer* (3-stellig): | Fallzahl: | Umgangssprachliche Bezeichnung: |
|------|---------------------------------|-----------|---------------------------------|
|------|---------------------------------|-----------|---------------------------------|

| Rang | ICD-10- Ziffer* (3-stellig): | Fallzahl: | Umgangssprachliche Bezeichnung: |
|------|---------------------------------|-----------|---|
| 1 | Z38 | 967 | Neugeborene |
| 2 | O70 | 345 | Dammriss während der Geburt |
| 3 | C50 | 316 | Brustkrebs |
| 4 | O68 | 181 | Risikoentbindungen |
| 5 | D25 | 134 | Gutartiger Tumor der Gebärmuttermuskulatur (Myom) |
| 6 | O80 | 98 | Normale Geburt eines Kindes |
| 7 | O65 | 89 | Geburtshindernis durch Normabweichung des mütterlichen Beckens |
| 8 | O60 | 88 | Vorzeitige Wehen und Entbindung |
| 9 | O64 | 83 | Geburtshindernis durch falsche Lage bzw. Haltung des ungeborenen Kindes kurz vor der Geburt |
| 10 | O71 | 76 | Sonstige Verletzung während der Geburt |

* Hauptdiagnose gemäß der jeweils geltenden Fassung der Deutschen Kodierrichtlinien

B-[8].6.2 Weitere Kompetenzdiagnosen

| Rang | ICD-10 Ziffer (3-5-stellig): | Anzahl: | Umgangssprachliche Bezeichnung: |
|------|---------------------------------|---------|---|
| 1 | D05 | 48 | Örtlich begrenzter Tumor (Carcinoma in situ) der Brustdrüse |
| 2 | C56 | 36 | Eierstockkrebs |
| 3 | C54 | 24 | Gebärmutterkrebs |
| 4 | C53 | 14 | Gebärmutterhalskrebs |
| 4 | C79 | 14 | Absiedlung (Metastase) einer Krebserkrankung in sonstigen Körperregionen |
| 4 | D48 | 14 | Tumor an sonstigen bzw. vom Arzt nicht näher bezeichneten Körperregionen ohne Angabe, ob gutartig oder bösartig |
| 7 | C51 | 13 | Krebs der äußeren weiblichen Geschlechtsorgane |
| 8 | D06 | 10 | Örtlich begrenzter Tumor (Carcinoma in situ) des Gebärmutterhalses |

B-[8].7 Prozeduren nach OPS

B-[8].7.1 Durchgeführte Prozeduren nach OPS

| Rang | OPS-301 Ziffer (4-stellig): | Anzahl: | Umgangssprachliche Bezeichnung: |
|------|--------------------------------|---------|--|
| 1 | 9-262 | 1018 | Versorgung eines Neugeborenen nach der Geburt |
| 2 | 9-260 | 715 | Überwachung und Betreuung einer normalen Geburt |
| 3 | 9-261 | 596 | Überwachung und Betreuung einer Geburt mit erhöhter Gefährdung für Mutter oder Kind |
| 4 | 5-758 | 557 | Wiederherstellende Operation an den weiblichen Geschlechtsorganen nach Dammriss während der Geburt |
| 5 | 5-749 | 454 | "sanfter" Kaiserschnitt n. Misgav-Ladag |
| 6 | 5-738 | 237 | Erweiterung des Scheideneingangs durch Dammschnitt während der Geburt mit anschließender Naht |
| 7 | 5-683 | 206 | Vollständige operative Entfernung der Gebärmutter, von der Scheide aus oder per Bauchspiegelung (LASH, TLH, LAVH), selten per Bauchschnitt |
| 8 | 5-401 | 194 | Sentinel node Biopsie (Wächterlymphknotenentfernung) |
| 9 | 5-870 | 183 | Operative brusterhaltende Entfernung von Brustdrüsengewebe ohne Entfernung von Achsellymphknoten |
| 10 | 5-704 | 173 | Operative Rekonstruktion des Beckenbodens mit Zugang durch die Scheide |

B-[8].7.2 Weitere Kompetenzprozeduren

| Rang | OPS-Ziffer (4- 6-stellig): | Anzahl: | Umgangssprachliche Bezeichnung: |
|------|-------------------------------|---------|---|
| 1 | 5-886.1 | 65 | Inbrustrekonstruktion, Deckung von Wunddefekten |
| 2 | 5-402 | 27 | Ausräumung mehrerer Lymphknoten einer Region [als selbstständige Operation] |
| 3 | 5-884 | 18 | Operative Brustverkleinerung |

B-[8].8 Ambulante Behandlungsmöglichkeiten

| Nr: | Art der Ambulanz: | Bezeichnung der Ambulanz: | Nr. / Leistung: | Kommentar / Erläuterung: |
|------|--|--|-----------------|--|
| AM00 | Ambulantes Operieren | Ambulantes Operieren der Frauenheilkunde | | |
| AM00 | Ermächtigung | Ermächtigung Ltd. OA v. Kopylow: Untersuchung und Beratung von Patientinnen vor Operationen, incl. Stanzen der Brust unter Ultraschallkontrolle | | jeden Dienstag und Donnerstag i. R. der Brustsprechstunde nach Voranmeldung |
| AM00 | Ermächtigung | Ermächtigung OÄ Frau Dr. Luths zur Ultraschalluntersuchung des Ungeborenen, Fehlbildungsdiagnostik, Amniocentese, Nackenfaltenmessung, beratung bei Schwangerschaftserkrankungen | | täglich nach Voranmeldung |
| AM08 | Notfallambulanz (24h) | | | |
| AM07 | Privatambulanz | | | Alle Erkrankung der Frauenheilkunde und Geburtshilfe |
| AM07 | Privatambulanz | Medizinisch nicht notwendige Leistungen in der Frauenheilkunde | | plastisch-aesthetische Operationen / Schönheitsoperationen an Brust, Bauch und weiblichem Geschlecht |
| AM11 | Vor- und nachstationäre Leistungen nach § 115a SGB V | | | |

B-[8].9 Ambulante Operationen nach § 115b SGB V

| Rang | OPS-Ziffer (4-stellig): | Anzahl: | Umgangssprachliche Bezeichnung: |
|------|----------------------------|---------|---|
| 1 | 5-690 | 221 | Gebärmutter - Ausschabung |
| 2 | 5-870 | 112 | Operative brusterhaltende Entfernung von Brustdrüsengewebe ohne Entfernung von Achsellymphknoten |
| 3 | 1-672 | 98 | Untersuchung der Gebärmutter durch eine Spiegelung (Hysteroskopie) |
| 4 | 5-751 | 75 | Ausschabung zur Beendigung der Schwangerschaft |
| 5 | 5-651 | 41 | Operative Entfernung von Gewebe des Eierstocks |
| 6 | 1-694 | 19 | Untersuchung des Bauchraums bzw. seiner Organe durch eine Spiegelung (diagnostische Laparoskopie) |
| 7 | 1-471 | 16 | Ausschabung der Gebärmutter Schleimhaut |
| 8 | 5-711 | 8 | Operation an der Scheidenvorhofdrüse (Bartholin-Drüse) |
| 9 | 5-663 | 6 | Sterilisation der Frau |
| 10 | 1-472 | <= 5 | Entnahme einer Gewebeprobe (Biopsie) aus dem Gebärmutterhals ohne operativen Einschnitt |

B-[8].10 Zulassung zum Durchgangs-Arztverfahren der Berufsgenossenschaft

trifft nicht zu / entfällt

B-[8].11 Apparative Ausstattung

| Nr. | Vorhandene Geräte: | Umgangssprachliche Bezeichnung: | 24h: | Kommentar / Erläuterung: |
|------|-----------------------------|---|------|--------------------------|
| AA07 | Cell Saver | Eigenblutaufbereitungsgerät | Ja | |
| AA08 | Computertomograph (CT) | Schichtbildverfahren im Querschnitt mittels Röntgenstrahlen | Ja | |
| AA16 | Geräte zur Strahlentherapie | | Ja | |
| AA53 | Laparoskop | Bauchhöhlenspiegelungsgerät | Ja | |

| Nr. | Vorhandene Geräte: | Umgangssprachliche Bezeichnung: | 24h: | Kommentar / Erläuterung: |
|------|---|--|------|--|
| AA22 | Magnetresonanztomograph (MRT) | Schnittbildverfahren mittels starker Magnetfelder und elektromagnetischer Wechselfelder | Ja | |
| AA23 | Mammographiegerät | Röntgengerät für die weibliche Brustdrüse | Nein | |
| AA55 | MIC-Einheit (Minimalinvasive Chirurgie) | Minimal in den Körper eindringende, also gewebeschonende Chirurgie | Ja | |
| AA27 | Röntgengerät/Durchleuchtungsg erät | | Ja | |
| AA29 | Sonographiegerät/Dopplersonog raphiegerät/Duplexsonographieg erät | Ultraschallgerät/mit Nutzung des Dopplereffekts/farbkodierter Ultraschall | Ja | Vaginalsonde, Abdominalsonde, hochauflösende Mammasonde, 3D / 4D-Ultraschall |
| AA32 | Szintigraphiescanner/Gammaso nde | Nuklearmedizinisches Verfahren zur Entdeckung bestimmter, zuvor markierter Gewebe, z. B. Lymphknoten | Ja | |
| AA33 | Uroflow/Blasendruckmessung | | Ja | |

B-[8].12 Personelle Ausstattung

B-[8].12.1 Ärzte und Ärztinnen:

| | Anzahl | Kommentar/ Erläuterung |
|--|---------------|--|
| Ärzte und Ärztinnen insgesamt (außer Belegärzte und Belegärztinnen) | 18 Vollkräfte | 1 Chefarzt, 5 Oberärzte, 12 Assistenten in Weiterbildung |
| davon Fachärzte und Fachärztinnen | 10 Vollkräfte | |
| Belegärzte und Belegärztinnen (nach § 121 SGB V) | 0 Personen | |

Ärztliche Fachexpertise der Abteilung:

| Nr. | Facharztbezeichnung: | Kommentar / Erläuterung: |
|------|--|--------------------------|
| AQ14 | Frauenheilkunde und Geburtshilfe | |
| AQ16 | Frauenheilkunde und Geburtshilfe, SP Gynäkologische Onkologie | |

| Nr. | Facharztbezeichnung: | Kommentar / Erläuterung: |
|------|---|--------------------------|
| AQ17 | Frauenheilkunde und Geburtshilfe, SP Spezielle Geburtshilfe und Perinatalmedizin | |

B-[8].12.2 Pflegepersonal:

| | Anzahl | Ausbildungsdauer | Kommentar/ Erläuterung |
|---|----------------|-----------------------|------------------------|
| Gesundheits- und Krankenpfleger und Gesundheits- und Krankenpflegerinnen | 29 Vollkräfte | 3 Jahre | |
| Gesundheits- und Kinderkrankenpfleger und Gesundheits- und Kinderkrankenpflegerinnen | 8,3 Vollkräfte | 3 Jahre | |
| Altenpfleger und Altenpflegerinnen | 0 Vollkräfte | 3 Jahre | |
| Pflegeassistenten und Pflegeassistentinnen | 0 Vollkräfte | 2 Jahre | |
| Krankenpflegehelfer und Krankenpflegehelferinnen | 1,5 Vollkräfte | 1 Jahr | |
| Pflegehelfer und Pflegehelferinnen | 0 Vollkräfte | ab 200 Std. Basiskurs | |
| Entbindungspfleger und Hebammen | 12,7 Personen | 3 Jahre | |
| Operationstechnische Assistenten und Operationstechnische Assistentinnen | 0 Vollkräfte | 3 Jahre | |

Pflegerische Fachexpertise der Abteilung:

| Nr. | Anerkannte Fachweiterbildung/ zusätzlicher akademischer Abschluss: | Kommentar / Erläuterung: |
|------|--|--------------------------|
| PQ05 | Leitung von Stationen oder Funktionseinheiten | |

| Nr. | Zusatzqualifikation: | Kommentar / Erläuterung: |
|-----|----------------------|--------------------------|
|-----|----------------------|--------------------------|

| Nr. | Zusatzqualifikation: | Kommentar / Erläuterung: |
|------|--------------------------------|--------------------------|
| ZP10 | Mentor und Mentorin | |
| ZP00 | Still- und Laktationsberaterin | |

B-[8].12.3 Spezielles therapeutisches Personal:

keine Angaben

B-[9] Fachabteilung Klinik für Urologie

B-[9].1 Name der Organisationseinheit/Fachabteilung

Klinik für Urologie

Art der Abteilung:

Hauptabteilung

Fachabteilungsschlüssel:

2200

Chefärztinnen/-ärzte:

| Titel: | Name, Vorname: | Funktion: | Tel. Nr., Email: | Sekretariat: | Belegarzt / KH-Arzt: |
|--------|------------------|-----------|--|--------------|----------------------|
| Dr. | Olianas, Roberto | Chefarzt | +49 4131 77 2291 Urologie@klinikum-lueneburg.de | | KH-Arzt |

B-[9].2 Versorgungsschwerpunkte [Klinik für Urologie]

| Nr. | Versorgungsschwerpunkte im Bereich Klinik für Urologie: | Kommentar / Erläuterung: |
|------|---|---|
| VU06 | Diagnostik und Therapie von Krankheiten der männlichen Genitalorgane | Penisbegradigungen bei kongenitaler Deviation und bei erworbener Penisverkümmung (Induratio penis plastica) Implantation von Schwellkörperprothesen bei Erektilem Dysfunktion. Farbkodierte Duplex Sonographie. |
| VU02 | Diagnostik und Therapie von Niereninsuffizienz | postrenal |
| VU04 | Diagnostik und Therapie von sonstigen Krankheiten der Niere und des Ureters | |

| Nr. | Versorgungsschwerpunkte im Bereich Klinik für Urologie: | Kommentar / Erläuterung: |
|------|---|--|
| VU05 | Diagnostik und Therapie von sonstigen Krankheiten des Harnsystems | |
| VU07 | Diagnostik und Therapie von sonstigen Krankheiten des Urogenitalsystems | |
| VU03 | Diagnostik und Therapie von Urolithiasis | Extrakorporale Stoßwellenlithotripsie, Starre und flexible Ureterorenoskopie (URS), Lithoklast, Sonotrode, Harnleiterschienen, PCNL = Percutane Nephrolitholapaxie = minimalinvasive transrenale Steinsanierung in modifizierter Rückenlage ("supine position") wenn erforderlich mit simultaner URS, offene Steinsanierung |
| VG07 | Inkontinenzchirurgie | Behandlung der Inkontinenz bei Männern und Frauen. Alle gängigen Verfahren. Spezialgebiet ist die Implantation von künstlichen Blasenschliessmuskeln (Sphinkterprothesen). Dabei Implantationstechnik am Blasenhal, membranöse Harnröhre, bulbäre Harnröhre (Einzel und Doppelmanschette), transcorporale Implantationstechnik. Desweiteren umfasst das Spektrum sämtliche Verfahren der Harnableitung, sowie die Implantation von Neuromodulatoren. |
| VU08 | Kinderurologie | |
| VU12 | Minimalinvasive endoskopische Operationen | Endoskopische extraperitoneale radikale Prostatektomie mit und ohne Nerverhalt. Endoskopische extraperitoneale Blasendivertikelresektion. Endoskopische extraperitoneale Nierenchirurgie. Sämtliche transurethralen endoskopischen Eingriffe an Harnröhre, Prostata, Blase, Harnleiter, Niere. |
| VU11 | Minimalinvasive laparoskopische Operationen | Nierenfreilegung, Nierenbeckenplastik, Nephrektomie, organerhaltende Tumorchirurgie, Harnleiterfreilegung, Hodensuche, Sakrocolpopexie, Prolapsrepair |

| Nr. | Versorgungsschwerpunkte im Bereich Klinik für Urologie: | Kommentar / Erläuterung: |
|------|--|---|
| VU09 | Neuro-Urologie | Stufenschema der Diagnostik und Therapie. Großer urodynamischer Messplatz. Sämtliche Formen der Harnableitung. Implantation und Programmierung von Neuromodulatoren. |
| VU10 | Plastisch-rekonstruktive Eingriffe an Niere, Harnwegen und Harnblase | Rekonstruktive Urologie im Rahmen bösartiger Erkrankungen, bei neurogenen Blasenfunktionsstörungen, Fehlbildungen und nach Traumata. Speziell Harnröhrenrekonstruktionen ein und mehrzeitig (Flap, Mundschleimhauttransplantat, Mesh-Graft), obere Harnableitungen. |
| VU17 | Prostatazentrum | Prostatakarzinomzentrum Gründung 2008 Regelmäßige Prä- und posttherapeutische interdisziplinäre Tumorkonferenzen mit anerkannter Weiterbildung durch die Ärztekammer Niedersachsen. Vorbereitung zur Zertifizierung nach ISO 9001 und Deutsche Krebsgesellschaft. |
| VU18 | Schmerztherapie | Spezielle Schmerztherapie in Kooperation mit der Abteilung für Anästhesiologie. |
| VU14 | Spezialsprechstunde | Inkontinenz, Prostatakarzinom, Kinder |
| VR40 | Spezialsprechstunde | Inkontinenz, Kinder, Prostatakarzinom |
| VC24 | Tumorchirurgie | Transurethral, endoskopisch, laparoskopisch, offen chirurgisch, organerhaltend, wenn med. indiziert. |
| VU13 | Tumorchirurgie | Transurethral, endoskopisch, laparoskopisch, offen chirurgisch, organerhaltend, wenn med. indiziert. |
| VU19 | Urodynamik/Urologische Funktionsdiagnostik | |

| Nr. | Versorgungsschwerpunkte im Bereich Klinik für Urologie: | Kommentar / Erläuterung: |
|------|---|--|
| VG16 | Urogynäkologie | Endoskopisch / Laparoskopische sowie offen chirurgische (abdominal und vaginal) Rekonstruktion von Beckenbodendefekten bei Beckenbodendefekten / Zystozelen mit und ohne alloplastisches Material. |
| VR00 | Zusammenarbeiten | Regelmäßig wöchentliche Interdisziplinäre Tumorkonferenzen. Enge Kooperation mit der Neurologie bei Diagnostik und Therapie der neurogenen Blasenfunktionsstörungen. Enge Kooperation mit der Pädiatrie im Rahmen der Kindersprechstunde und Kinderärztlicher Betreuung urologisch erkrankter und behandelter Kinder auf der Kinderstation mit angeschlossener pädiatrischer Kinderintensivstation. Kooperation mit der gynäkologischen Abteilung bei Beckenbodendefekten mit Uterusbeteiligung und bei sämtlichen rekonstruktiven Harnableitungen im Rahme der großen gynäkologischen Tumorchirurgie. Enge Kooperation mit der Unfallchirurgischen Abteilung bei Beckenverletzungen, Enge Kooperation mit der viszeralchirurgischen Abteilung bei Hernienchirurgie, großen Tumoroperationen bei erforderlichen Harnableitungen, sowie bei Rekonstruktiven Eingriffen nach Verletzungen und Traumata. Enge Kooperation mit der Klinik für Aästhesiologie im Rahmen der speziellen Schmerztherapie und Palliativmedizin. |

B-[9].3 Medizinisch-pflegerische Leistungsangebote [Klinik für Urologie]

| Nr. | Medizinisch-pflegerisches Leistungsangebot: | Kommentar / Erläuterung: |
|------|--|--|
| MP57 | Biofeedback-Therapie | |
| MP22 | Kontinenztraining/Inkontinenzberatung | |
| MP34 | Psychologisches/psychotherapeutisches Leistungsangebot/ Psychosozialdienst | Onkopsychologen im Rahmen des Prostatakarzinomzentrums |

| Nr. | Medizinisch-pflegerisches Leistungsangebot: | Kommentar / Erläuterung: |
|------|--|--------------------------|
| MP63 | Sozialdienst | |
| MP52 | Zusammenarbeit mit/Kontakt zu Selbsthilfegruppen | |

B-[9].4 Nicht-medizinische Serviceangebote [Klinik für Urologie]

trifft nicht zu / entfällt

B-[9].5 Fallzahlen der Organisationseinheit / Fachabteilung

Vollstationäre Fallzahl:

2147

B-[9].6 Diagnosen nach ICD

B-[9].6.1 Hauptdiagnosen nach ICD

| Rang | ICD-10- Ziffer* (3-stellig): | Fallzahl: | Umgangssprachliche Bezeichnung: |
|------|---------------------------------|-----------|---|
| 1 | N20 | 438 | Stein im Nierenbecken bzw. Harnleiter |
| 2 | N13 | 245 | Harnstau aufgrund einer Abflussbehinderung bzw. Harnrückfluss in Richtung Niere |
| 3 | C67 | 234 | Harnblasenkrebs |
| 4 | C61 | 182 | Prostatakrebs |
| 5 | N40 | 155 | Gutartige Vergrößerung der Prostata |
| 6 | D41 | 66 | Tumor der Niere, der Harnwege bzw. der Harnblase ohne Angabe, ob gutartig oder bösartig |
| 6 | N30 | 66 | Entzündung der Harnblase |
| 8 | N10 | 61 | Akute Entzündung im Bindegewebe der Nieren und an den Nierenkanälchen |
| 8 | R31 | 61 | Vom Arzt nicht näher bezeichnete Blutausscheidung im Urin |
| 10 | N35 | 59 | Verengung der Harnröhre |

* Hauptdiagnose gemäß der jeweils geltenden Fassung der Deutschen Kodierrichtlinien

B-[9].6.2 Weitere Kompetenzdiagnosen

keine Angaben

B-[9].7 Prozeduren nach OPS

B-[9].7.1 Durchgeführte Prozeduren nach OPS

| Rang | OPS-301 Ziffer (4-stellig): | Anzahl: | Umgangssprachliche Bezeichnung: |
|------|--------------------------------|---------|--|
| 1 | 5-562 | 538 | Operativer Einschnitt in die Harnleiter bzw. Steinentfernung bei einer offenen Operation oder bei einer Spiegelung |
| 2 | 1-661 | 454 | Untersuchung der Harnröhre und der Harnblase durch eine Spiegelung |
| 3 | 5-573 | 309 | Operative(r) Einschnitt, Entfernung oder Zerstörung von erkranktem Gewebe der Harnblase mit Zugang durch die Harnröhre |
| 4 | 8-137 | 228 | Einlegen, Wechsel bzw. Entfernung einer Harnleiterschiene |
| 5 | 8-132 | 211 | Spülung oder Gabe von Medikamenten in die Harnblase |
| 6 | 5-572 | 205 | Operatives Anlegen einer Verbindung zwischen Harnblase und Bauchhaut zur künstlichen Harnableitung |
| 7 | 5-601 | 189 | Operative Entfernung oder Zerstörung von Gewebe der Prostata durch die Harnröhre |
| 8 | 5-550 | 155 | Operativer Einschnitt in die Niere, Einbringen eines Schlauches zur Harnableitung aus der Niere, Steinentfernung durch operativen Einschnitt, Erweiterung des Nierenbeckens bzw. Steinentfernung durch eine Spiegelung |
| 9 | 8-110 | 149 | Harnsteinzertrümmerung in Niere und Harnwegen durch von außen zugeführte Stoßwellen |
| 10 | 5-560 | 123 | Erweiterung des Harnleiters bei einer Operation oder Spiegelung |

B-[9].7.2 Weitere Kompetenzprozeduren

keine Angaben

B-[9].8 Ambulante Behandlungsmöglichkeiten

| Nr: | Art der Ambulanz: | Bezeichnung der Ambulanz: | Nr. / Leistung: | Kommentar / Erläuterung: |
|------|--|---|-----------------|--|
| AM00 | Ambulantes Operieren | Ambulantes Operieren der Urologie | | Kinderurologie zusammen mit den Kinderärzten und Erwachsenenurologie |
| AM08 | Notfallambulanz (24h) | | | Die Notfälle werden nachts und Wochenends zunächst vom chirurgischen Notdienst versorgt, es besteht jedoch immer ein fachärztlicher Hintergrund, der jederzeit gerufen werden kann |
| AM07 | Privatambulanz | Privatsprechstunde Chefarzt Dr. Olianas | | |
| AM11 | Vor- und nachstationäre Leistungen nach § 115a SGB V | | | |

B-[9].9 Ambulante Operationen nach § 115b SGB V

| Rang | OPS-Ziffer (4-stellig): | Anzahl: | Umgangssprachliche Bezeichnung: |
|------|-------------------------|---------|--|
| 1 | 5-640 | 107 | Operation an der Vorhaut des Penis |
| 2 | 1-661 | 80 | Untersuchung der Harnröhre und der Harnblase durch eine Spiegelung |
| 2 | 8-137 | 80 | Einlegen, Wechsel bzw. Entfernung einer Harnleiterschleife |
| 4 | 5-572 | 38 | Operatives Anlegen einer Verbindung zwischen Harnblase und Bauchhaut zur künstlichen Harnableitung |
| 5 | 5-624 | 15 | Operative Befestigung des Hodens im Hodensack |
| 6 | 5-562 | 13 | Operativer Einschnitt in die Harnleiter bzw. Steinentfernung bei einer offenen Operation oder bei einer Spiegelung |
| 7 | 5-600 | 9 | Operativer Einschnitt in die Prostata |
| 8 | 1-460 | <= 5 | Entnahme einer Gewebeprobe (Biopsie) aus Niere, Harnwegen bzw. Prostata durch die Harnröhre |

| Rang | OPS-Ziffer (4-stellig): | Anzahl: | Umgangssprachliche Bezeichnung: |
|------|----------------------------|---------|---|
| 8 | 5-560 | <= 5 | Erweiterung des Harnleiters bei einer Operation oder Spiegelung |
| 8 | 5-570 | <= 5 | Entfernen von Steinen, Fremdkörpern oder Blutansammlungen in der Harnblase bei einer Spiegelung |

B-[9].10 Zulassung zum Durchgangs-Arztverfahren der Berufsgenossenschaft

trifft nicht zu / entfällt

B-[9].11 Apparative Ausstattung

| Nr. | Vorhandene Geräte: | Umgangssprachliche Bezeichnung: | 24h: | Kommentar / Erläuterung: |
|------|--|--|------|--|
| AA11 | Elektromyographie (EMG)/Gerät zur Bestimmung der Nervenleitgeschwindigkeit | Messung feinsten elektrischer Ströme im Muskel | Ja | Beckenboden EMG |
| AA45 | Endosonographiegerät | Ultraschalldiagnostik im Körperinneren | Ja | Rektalsonde |
| AA53 | Laparoskop | Bauchhöhlenspiegelungsgerät | | Transperitoneal und Extraperitoneal |
| AA21 | Lithotripter (ESWL) | Stoßwellen-Steinzerstörung | Nein | 14 tägig |
| AA27 | Röntgengerät/Durchleuchtungsg erät | | Ja | |
| AA29 | Sonographiegerät/Dopplersonog raphiegerät/Duplexsonographieg erät | Ultraschallgerät/mit Nutzung des Dopplereffekts/farbkodierter Ultraschall | Ja | |
| AA00 | Spezielle Geräte | | Ja | Programmiergerät für Impulsgeneratoren bei Neuromodulation (Interstim / Medtronic) |
| AA33 | Uroflow/Blasendruckmessung | | Ja | Großer urodynamischer Messplatz Separates Uroflowmeter |

B-[9].12 Personelle Ausstattung

B-[9].12.1 Ärzte und Ärztinnen:

| | Anzahl | Kommentar/ Erläuterung |
|--|--------------|------------------------|
| Ärzte und Ärztinnen insgesamt (außer Belegärzte und Belegärztinnen) | 8 Vollkräfte | |
| davon Fachärzte und Fachärztinnen | 4 Vollkräfte | |
| Belegärzte und Belegärztinnen (nach § 121 SGB V) | 0 Personen | |

Ärztliche Fachexpertise der Abteilung:

| Nr. | Facharztbezeichnung: | Kommentar / Erläuterung: |
|------|----------------------|--------------------------|
| AQ60 | Urologie | |

B-[9].12.2 Pflegepersonal:

| | Anzahl | Ausbildungsdauer | Kommentar/ Erläuterung |
|--|-----------------|-----------------------|------------------------|
| Gesundheits- und Krankenpfleger und Gesundheits- und Krankenpflegerinnen | 21,1 Vollkräfte | 3 Jahre | |
| Gesundheits- und Kinderkrankenpfleger und Gesundheits- und Kinderkrankenpflegerinn en | 0,8 Vollkräfte | 3 Jahre | |
| Altenpfleger und Altenpflegerinnen | 0 Vollkräfte | 3 Jahre | |
| Pflegeassistenten und Pflegeassistentinnen | 0 Vollkräfte | 2 Jahre | |
| Krankenpflegehelfer und Krankenpflegehelferinne n | 0,1 Vollkräfte | 1 Jahr | |
| Pflegehelfer und Pflegehelferinnen | 0 Vollkräfte | ab 200 Std. Basiskurs | |
| Entbindungspfleger und Hebammen | 0 Personen | 3 Jahre | |

| | Anzahl | Ausbildungsdauer | Kommentar/ Erläuterung |
|---|--------------|------------------|------------------------|
| Operationstechnische Assistenten und Operationstechnische Assistentinnen | 0 Vollkräfte | 3 Jahre | |

Pflegerische Fachexpertise der Abteilung:

| Nr. | Anerkannte Fachweiterbildung/ zusätzlicher akademischer Abschluss: | Kommentar / Erläuterung: |
|------|--|--------------------------|
| PQ05 | Leitung von Stationen oder Funktionseinheiten | |

| Nr. | Zusatzqualifikation: | Kommentar / Erläuterung: |
|------|--------------------------------|--------------------------|
| ZP04 | Endoskopie/Funktionsdiagnostik | |
| ZP10 | Mentor und Mentorin | |

B-[9].12.3 Spezielles therapeutisches Personal:

keine Angaben

B-[10] Fachabteilung Klinik für Anästhesiologie und Palliativmedizin

B-[10].1 Name der Organisationseinheit/Fachabteilung

Klinik für Anästhesiologie und Palliativmedizin

Art der Abteilung:

Hauptabteilung

Fachabteilungsschlüssel:

3791

Weitere Fachabteilungsschlüssel:

| Nr. | Fachabteilung: |
|------|------------------|
| 3752 | Palliativmedizin |

Hausanschrift:

Bögelstr. 1

21339 Lüneburg

Telefon:

04131 / 77 - 2221

E-Mail:

anaesthesie@klinikum-luenebgr.de

Chefärztinnen/-ärzte:

| Titel: | Name, Vorname: | Funktion: | Tel. Nr., Email: | Sekretariat: | Belegarzt / KH-Arzt: |
|----------------|--------------------|-----------|--|-----------------|----------------------|
| Prof. Dr. med. | Frenkel, Christian | Chefarzt | 04131772221 christian.frenkel@klinikum-lueneburg.de | Edeltraud Piehl | KH-Arzt |

B-[10].2 Versorgungsschwerpunkte [Klinik für Anästhesiologie und Palliativmedizin]

| Nr. | Versorgungsschwerpunkte im Bereich Klinik für Anästhesiologie und Palliativmedizin: | Kommentar / Erläuterung: |
|------|---|---|
| VX00 | Palliativmedizin | Koordination im Palliativstützpunkt Lüneburg-Lüchow Dannenberg, Kooperation der Abteilung mit niedergelassenen Kollegen und dem Hospiz Bardowick |

B-[10].3 Medizinisch-pflegerische Leistungsangebote [Klinik für Anästhesiologie und Palliativmedizin]

| Nr. | Medizinisch-pflegerisches Leistungsangebot: | Kommentar / Erläuterung: |
|------|---|-----------------------------|
| MP02 | Akupunktur | Behandlung für Selbstzahler |
| MP46 | Traditionelle Chinesische Medizin | Behandlung für Selbstzahler |

B-[10].4 Nicht-medizinische Serviceangebote [Klinik für Anästhesiologie und Palliativmedizin]

trifft nicht zu / entfällt

B-[10].5 Fallzahlen der Organisationseinheit / Fachabteilung

Vollstationäre Fallzahl:

87

B-[10].6 Diagnosen nach ICD

B-[10].6.1 Hauptdiagnosen nach ICD

| Rang | ICD-10- Ziffer* (3-stellig): | Fallzahl: | Umgangssprachliche Bezeichnung: |
|------|---------------------------------|-----------|--|
| 1 | C79 | 17 | Absiedlung (Metastase) einer Krebserkrankung in sonstigen Körperregionen |

| Rang | ICD-10- Ziffer* (3-stellig): | Fallzahl: | Umgangssprachliche Bezeichnung: |
|------|---------------------------------|-----------|---|
| 2 | C34 | 16 | Bronchialkrebs bzw. Lungenkrebs |
| 3 | C61 | 10 | Prostatakrebs |
| 4 | R18 | 8 | Ansammlung von Flüssigkeit in der Bauchhöhle |
| 5 | C25 | 7 | Bauchspeicheldrüsenkrebs |
| 5 | C78 | 7 | Absiedlung (Metastase) einer Krebserkrankung in Atmungs- bzw. Verdauungsorganen |
| 7 | C00 | <= 5 | Lippenkrebs |
| 7 | C13 | <= 5 | Krebs im Bereich des unteren Rachens |
| 7 | C15 | <= 5 | Speiseröhrenkrebs |
| 7 | C16 | <= 5 | Magenkrebs |

* Hauptdiagnose gemäß der jeweils geltenden Fassung der Deutschen Kodierrichtlinien

B-[10].6.2 Weitere Kompetenzdiagnosen

keine Angaben

B-[10].7 Prozeduren nach OPS

B-[10].7.1 Durchgeführte Prozeduren nach OPS

| Rang | OPS-301 Ziffer (4-stellig): | Anzahl: | Umgangssprachliche Bezeichnung: |
|------|--------------------------------|---------|--|
| 1 | 8-982 | 114 | Fachübergreifende Begleitung und Behandlung Schwerstkranker im Endstadium |
| 2 | 8-800 | 27 | Übertragung (Transfusion) von Blut, roten Blutkörperchen bzw. Blutplättchen eines Spenders auf einen Empfänger |
| 3 | 8-153 | 13 | Bauchwasserpunktion |
| 4 | 8-137 | 6 | Einlegen, Wechsel bzw. Entfernung einer Harnleiterschleife |
| 5 | 1-206 | <= 5 | Untersuchung der Nervenleitung - ENG |
| 5 | 6-001 | <= 5 | Gabe von Medikamenten gemäß Liste 1 des Prozedurenkatalogs |
| 5 | 6-002 | <= 5 | Gabe von Medikamenten gemäß Liste 2 des Prozedurenkatalogs |
| 5 | 8-016 | <= 5 | Künstliche Ernährung über die Vene als medizinische Hauptbehandlung |
| 5 | 8-121 | <= 5 | Darmspülung |
| 5 | 8-133 | <= 5 | Wechsel bzw. Entfernung eines Harnblasenschlauchs (Katheter) über die Bauchdecke |

B-[10].7.2 Weitere Kompetenzprozeduren

keine Angaben

B-[10].8 Ambulante Behandlungsmöglichkeiten

| Nr: | Art der Ambulanz: | Bezeichnung der Ambulanz: | Nr. / Leistung: | Kommentar / Erläuterung: |
|------|------------------------|---|-----------------|--------------------------|
| AM00 | Anästhesievorbereitung | Vorbereitung und Aufklärung über Narkoseverfahren im Rahmen ambulanter oder stationärer Operationen | | |
| AM07 | Privatambulanz | Schmerztherapie und ambulante Narkosevorbereitung | | |

B-[10].9 Ambulante Operationen nach § 115b SGB V

trifft nicht zu / entfällt

B-[10].10 Zulassung zum Durchgangs-Arztverfahren der Berufsgenossenschaft

trifft nicht zu / entfällt

B-[10].11 Apparative Ausstattung

| Nr. | Vorhandene Geräte: | Umgangssprachliche Bezeichnung: | 24h: | Kommentar / Erläuterung: |
|------|--------------------|---------------------------------|------|--------------------------|
| AA07 | Cell Saver | Eigenblutaufbereitungsgerät | Ja | |

B-[10].12 Personelle Ausstattung

B-[10].12.1 Ärzte und Ärztinnen:

| | Anzahl | Kommentar/ Erläuterung |
|--|---------------|------------------------|
| Ärzte und Ärztinnen insgesamt (außer Belegärzte und Belegärztinnen) | 26 Vollkräfte | |
| davon Fachärzte und Fachärztinnen | 15 Vollkräfte | |
| Belegärzte und Belegärztinnen (nach § 121 SGB V) | 0 Personen | |

Ärztliche Fachexpertise der Abteilung:

| Nr. | Facharztbezeichnung: | Kommentar / Erläuterung: |
|------|----------------------|--------------------------|
| AQ01 | Anästhesiologie | |

| Nr. | Zusatzweiterbildung (fakultativ): | Kommentar / Erläuterung: |
|------|-----------------------------------|--------------------------|
| ZF15 | Intensivmedizin | |
| ZF30 | Palliativmedizin | |
| ZF42 | Spezielle Schmerztherapie | |

B-[10].12.2 Pflegepersonal:

| | Anzahl | Ausbildungsdauer | Kommentar/ Erläuterung |
|--|-----------------|------------------|-----------------------------|
| Gesundheits- und Krankenpfleger und Gesundheits- und Krankenpflegerinnen | 19,7 Vollkräfte | 3 Jahre | 12 VK mit Fachweiterbildung |
| Gesundheits- und Kinderkrankenpfleger und Gesundheits- und Kinderkrankenpflegerinn en | 0 Vollkräfte | 3 Jahre | |
| Altenpfleger und Altenpflegerinnen | 0 Vollkräfte | 3 Jahre | |

| | Anzahl | Ausbildungsdauer | Kommentar/ Erläuterung |
|---|--------------|-----------------------|------------------------|
| Pflegeassistenten und Pflegeassistentinnen | 0 Vollkräfte | 2 Jahre | |
| Krankenpflegehelfer und Krankenpflegehelferinnen | 0 Vollkräfte | 1 Jahr | |
| Pflegehelfer und Pflegehelferinnen | 0 Vollkräfte | ab 200 Std. Basiskurs | |
| Entbindungspfleger und Hebammen | 0 Personen | 3 Jahre | |
| Operationstechnische Assistenten und Operationstechnische Assistentinnen | 0 Vollkräfte | 3 Jahre | |

Pflegerische Fachexpertise der Abteilung:

| Nr. | Anerkannte Fachweiterbildung/ zusätzlicher akademischer Abschluss: | Kommentar / Erläuterung: |
|------|--|--------------------------|
| PQ04 | Intensivpflege und Anästhesie | |
| PQ05 | Leitung von Stationen oder Funktionseinheiten | |

| Nr. | Zusatzqualifikation: | Kommentar / Erläuterung: |
|------|----------------------|--------------------------|
| ZP10 | Mentor und Mentorin | |
| ZP00 | Palliative Care | |

B-[10].12.3 Spezielles therapeutisches Personal:

keine Angaben

B-[11] Fachabteilung Institut für Pathologie

B-[11].1 Name der Organisationseinheit/Fachabteilung

Institut für Pathologie

Art der Abteilung:

Hauptabteilung

Fachabteilungsschlüssel:

3700

Hausanschrift:

Bögelstr. 1

21339 Lüneburg

Telefon:

04131 / 77 - 2261

Fax:

04131 / 77 - 2268

E-Mail:

Anja.Peters@Klinikum-Lueneburg.de

Chefärztinnen/-ärzte:

| Titel: | Name, Vorname: | Funktion: | Tel. Nr., Email: | Sekretariat: | Belegarzt / KH-Arzt: |
|--------|----------------|------------|--|---------------------|----------------------|
| Dr. | Peters, Anja | Chefärztin | 04131 / 77-2261 Anja.Peters@Kliniku m-Lueneburg.de | Frau Kerstin Homann | |

B-[11].2 Versorgungsschwerpunkte [Institut für Pathologie]

trifft nicht zu / entfällt

B-[11].3 Medizinisch-pflegerische Leistungsangebote [Institut für Pathologie]

trifft nicht zu / entfällt

B-[11].4 Nicht-medizinische Serviceangebote [Institut für Pathologie]

trifft nicht zu / entfällt

B-[11].5 Fallzahlen der Organisationseinheit / Fachabteilung

Vollstationäre Fallzahl:

0

B-[11].6 Diagnosen nach ICD

trifft nicht zu / entfällt

B-[11].6.1 Hauptdiagnosen nach ICD

trifft nicht zu / entfällt

B-[11].6.2 Weitere Kompetenzdiagnosen

trifft nicht zu / entfällt

B-[11].7 Prozeduren nach OPS

trifft nicht zu / entfällt

B-[11].7.1 Durchgeführte Prozeduren nach OPS

trifft nicht zu / entfällt

B-[11].7.2 Weitere Kompetenzprozeduren

trifft nicht zu / entfällt

B-[11].8 Ambulante Behandlungsmöglichkeiten

| Nr: | Art der Ambulanz: | Bezeichnung der Ambulanz: | Nr. / Leistung: | Kommentar / Erläuterung: |
|-----|-------------------|---------------------------|-----------------|--------------------------|
|-----|-------------------|---------------------------|-----------------|--------------------------|

| Nr: | Art der Ambulanz: | Bezeichnung der Ambulanz: | Nr. / Leistung: | Kommentar / Erläuterung: |
|------|-------------------|--|-----------------|--------------------------|
| AM00 | Zulassung | Zulassung als Vertragsärztin auf Überweisung | | |

B-[11].9 Ambulante Operationen nach § 115b SGB V

trifft nicht zu / entfällt

B-[11].10 Zulassung zum Durchgangs-Arztverfahren der Berufsgenossenschaft

trifft nicht zu / entfällt

B-[11].11 Apparative Ausstattung

| Nr. | Vorhandene Geräte: | Umgangssprachliche Bezeichnung: | 24h: | Kommentar / Erläuterung: |
|------|---|---------------------------------|------|--|
| AA00 | Autostainer für die immunhistochemischen Untersuchungen | | Nein | Verfahren für immunhistochemische Untersuchungen |
| AA00 | Kryostat | | Nein | Schnellschnittuntersuchungen |

B-[11].12 Personelle Ausstattung

B-[11].12.1 Ärzte und Ärztinnen:

| | Anzahl | Kommentar/ Erläuterung |
|--|--------------|---|
| Ärzte und Ärztinnen insgesamt (außer Belegärzte und Belegärztinnen) | 4 Vollkräfte | 1 Chefärztin, 1 Oberarzt, 2 Assistenten |
| davon Fachärzte und Fachärztinnen | 3 Vollkräfte | |

| | Anzahl | Kommentar/ Erläuterung |
|---|------------|------------------------|
| Belegärzte und Belegärztinnen (nach § 121 SGB V) | 0 Personen | |

Ärztliche Fachexpertise der Abteilung:

| Nr. | Facharztbezeichnung: | Kommentar / Erläuterung: |
|------|----------------------|--------------------------|
| AQ46 | Pathologie | |

| Nr. | Zusatzweiterbildung (fakultativ): | Kommentar / Erläuterung: |
|------|-----------------------------------|--------------------------|
| ZF01 | Ärztliches Qualitätsmanagement | |

B-[11].12.2 Pflegepersonal:

| | Anzahl | Ausbildungsdauer | Kommentar/ Erläuterung |
|---|--------------|-----------------------|------------------------|
| Gesundheits- und Krankenpfleger und Gesundheits- und Krankenpflegerinnen | 1 Vollkräfte | 3 Jahre | |
| Gesundheits- und Kinderkrankenschwester und Gesundheits- und Kinderkrankenschwestern | 0 Vollkräfte | 3 Jahre | |
| Altenpfleger und Altenpflegerinnen | 0 Vollkräfte | 3 Jahre | |
| Pflegeassistenten und Pflegeassistentinnen | 0 Vollkräfte | 2 Jahre | |
| Krankenpflegehelfer und Krankenpflegehelferinnen | 0 Vollkräfte | 1 Jahr | |
| Pflegehelfer und Pflegehelferinnen | 0 Vollkräfte | ab 200 Std. Basiskurs | |
| Entbindungspfleger und Hebammen | 0 Personen | 3 Jahre | |
| Operationstechnische Assistenten und Operationstechnische Assistentinnen | 0 Vollkräfte | 3 Jahre | |

B-[11].12.3 Spezielles therapeutisches Personal:

keine Angaben

B-[12] Fachabteilung Institut für Radiologie

B-[12].1 Name der Organisationseinheit/Fachabteilung

Institut für Radiologie

Art der Abteilung:

Hauptabteilung

Fachabteilungsschlüssel:

3790

Hausanschrift:

Bögelstr. 1

21339 Lüneburg

Telefon:

04131 / 77 - 2270

Fax:

04131 / 77 - 2479

E-Mail:

radiologie@klinikum-lueneburg.de

Internet:

<http://www.klinikum-lueneburg.de>

Chefärztinnen/-ärzte:

| Titel: | Name, Vorname: | Funktion: | Tel. Nr., Email: | Sekretariat: | Belegarzt / KH-Arzt: |
|----------------|--------------------|-----------|---|-----------------------|----------------------|
| Prof. Dr. med. | Brinkmann, Gisbert | Chefarzt | 04131 - 772270 gisbert.brinkmann@klinikum-lueneburg.de | Frau Regina Schreiner | |

B-[12].2 Versorgungsschwerpunkte [Institut für Radiologie]

| Nr. | Versorgungsschwerpunkte im Bereich Institut für Radiologie: | Kommentar / Erläuterung: |
|-----|---|--------------------------|
|-----|---|--------------------------|

| Nr. | Versorgungsschwerpunkte im Bereich Institut für Radiologie: | Kommentar / Erläuterung: |
|------|---|--|
| VR15 | Arteriographie | Gefäßdarstellung an Kopf-Hals, Brust- und Bauchraum, Extremitäten mit Kontrastmittel. |
| VR26 | Computergestützte Bilddatenanalyse mit 3D-Auswertung | Standard bei fast allen Untersuchungen in CT und MRT, besonders bei Gefäßdarstellungen, Untersuchungen des Herzens und bei Untersuchungen von Mehrfachverletzten |
| VR27 | Computergestützte Bilddatenanalyse mit 4D-Auswertung | Bestimmung der Hirndurchblutung bei Schlaganfällen in CT oder MRT. Bestimmung der Herzleistung, der Funktion der Herzklappen und Wandbewegungsanalyse. Zusammenarbeit mit der Kardiologie. |
| VR10 | Computertomographie (CT), nativ | Ganzkörperuntersuchungen. Besonderer Schwerpunkt für neurologische Fragestellungen (Schlaganfall-Diagnostik), Unfallfolgen (Gelenkfrakturen etc.), Urologie (Nierensteinleiden) |
| VR12 | Computertomographie (CT), Spezialverfahren | Akutdiagnostik Schwer- und Mehrfachverletzter. Gefäßdarstellungen. Schlaganfalldiagnostik einschließlich CT-Darstellung der Hirngefäße mit Kontrastmittel und Hirndurchblutungs-CT. Herz-CT einschließlich Bestimmung der Kalklast der Herzkranzgefäße und CT-Darstellung der Herzkranzgefäße mit Kontrastmittel. Virtuelle Darmspiegelung. Zahn-CT für die Implantologie. Knochendichtemessung. Entnahme von Gewebeprobe, Ableitung von Flüssigkeitsverhalten, Schmerztherapeutische Eingriffe. |
| VR11 | Computertomographie (CT) mit Kontrastmittel | Vollständige Abdeckung der Anforderungen der im Klinikum vertretenen Fachgebiete. Kopf-Hals, Brust- und Bauchraum, Extremitäten. Kontrastdarstellungen des Magen-Darm-Traktes. Gefäßdarstellungen. |
| VR04 | Duplexsonographie | Gefäße des Bauchraumes. periphere Gefäße |

| Nr. | Versorgungsschwerpunkte im Bereich Institut für Radiologie: | Kommentar / Erläuterung: |
|------|---|--|
| VR28 | Intraoperative Anwendung der Verfahren | Stereotaktisch-Röntgenologisch gesteuerte Vakuumaspirationsbiopsie (Probeentnahme) von verdächtigen Verkalkungen der weiblichen Brust. Mammographisch-stereotaktisch gesteuerte Befundmarkierung von verdächtigen Befunden in der weiblichen Brust. CT-gesteuerte Punktionen, Biopsien und Drainagen. |
| VR25 | Knochendichtemessung (alle Verfahren) | Quantitative CT (Bestimmung der Kalksalzdichte) |
| VR01 | Konventionelle Röntgenaufnahmen | Schädel, gesamtes Skelett, Brustraum, Bauchraum. Mammographie. Alle Untersuchungen in Digitaltechnik |
| VR22 | Magnetresonanztomographie (MRT), nativ | Alle Körperregionen (Diffusions-Messungen und Hirndurchblutungsdarstellung zur Schlaganfalldiagnostik, Darstellung der Gallenwege und des Bauchspeicheldrüsenganges, Gelenke, Gefäßdarstellung ohne Kontrastmittel) |
| VR23 | Magnetresonanztomographie (MRT) mit Kontrastmittel | Alle Körperregionen: Schlaganfalldiagnostik, Epilepsiediagnostik, Hirntumoren, Kopf-Hals-Tumoren. Herz-MRT. Magen-Darm-Trakt, Leber, Nieren und ableitende Harnwege, Nebennieren. Gesamtes Skelett einschließlich MRT-Gelenkdarstellung mit Kontrastmittel, Bandscheibendiagnostik. Weibliche Brust. Gefäßdarstellung mit Kontrastmittel an Kopf, Hals, Brust- und Bauchraum und Extremitäten. |
| VR02 | Native Sonographie | Schilddrüse, Bauchorgane, Extremitäten, weibliche Brust |
| VR16 | Phlebographie | Obere und untere Extremitäten, Darstellung der Hohlvenen. |
| VR09 | Projektionsradiographie mit Kontrastmittelverfahren | Funktionsuntersuchungen und Darstellung der Speiseröhre und des gesamten Magen-Darmtraktes mit Kontrastmitteln. Darstellung der ableitenden Harnwege und der Gallenwege mit Kontrastmittel. |
| VR07 | Projektionsradiographie mit Spezialverfahren (Mammographie) | Schichtröntgenverfahren aller Körperregionen. Digitaltechnik. Gefäßerweiternde und gefäßverschießende Maßnahmen. |

| Nr. | Versorgungsschwerpunkte im Bereich Institut für Radiologie: | Kommentar / Erläuterung: |
|------|---|---|
| VR19 | Single-Photon-Emissions-computertomographie (SPECT) | Nachweis von Störungen der Durchblutung der Herzkranzgefäße mit ergometrischer oder medikamentöser Belastung unter Anwendung vorübergehend schwach radioaktiver Testsubstanzen. |
| VR18 | Szintigraphie | Lungendurchblutung bei Lungenembolie, Skelettdarstellung einschließlich dynamischer Untersuchungen bei Entzündungen , Nierenfunktionsuntersuchungen, Lymphgefäßdarstellung (Wächterlymphknotendarstellung), Schilddrüsen- und Nebenschilddrüsen. Blutungsquellensuche, Darstellung versprengter Magenschleimhaut. Suche von Entzündungen mit schwach radioaktiv markierten weißen Blutkörperchen, Fremdgewebssuche mit speziellen radioaktiv markierten Antikörpern. Darstellung bestimmter Stoffwechselprodukte (Nebennieren). |

B-[12].3 Medizinisch-pflegerische Leistungsangebote [Institut für Radiologie]

trifft nicht zu / entfällt

B-[12].4 Nicht-medizinische Serviceangebote [Institut für Radiologie]

trifft nicht zu / entfällt

B-[12].5 Fallzahlen der Organisationseinheit / Fachabteilung

Vollstationäre Fallzahl:

0

B-[12].6 Diagnosen nach ICD

trifft nicht zu / entfällt

B-[12].6.1 Hauptdiagnosen nach ICD

trifft nicht zu / entfällt

B-[12].6.2 Weitere Kompetenzdiagnosen

trifft nicht zu / entfällt

B-[12].7 Prozeduren nach OPS

B-[12].7.1 Durchgeführte Prozeduren nach OPS

| Rang | OPS-301 Ziffer (4-stellig): | Anzahl: | Umgangssprachliche Bezeichnung: |
|------|--------------------------------|---------|--|
| 1 | 3-200 | 2498 | Computertomographie (CT) des Schädels ohne Kontrastmittel |
| 2 | 3-800 | 894 | Kernspintomographie (MRT) des Schädels ohne Kontrastmittel |
| 3 | 3-225 | 857 | Computertomographie (CT) des Bauches mit Kontrastmittel |
| 4 | 3-222 | 694 | Computertomographie (CT) des Brustkorbes mit Kontrastmittel |
| 5 | 3-207 | 399 | Computertomographie (CT) des Bauches ohne Kontrastmittel |
| 6 | 3-802 | 364 | Kernspintomographie (MRT) von Wirbelsäule und Rückenmark ohne Kontrastmittel |
| 7 | 3-203 | 356 | Computertomographie (CT) der Wirbelsäule und des Rückenmarks ohne Kontrastmittel |
| 8 | 3-820 | 146 | Kernspintomographie (MRT) des Schädels mit Kontrastmittel |
| 9 | 3-205 | 128 | Computertomographie (CT) des Muskel-Skelettsystems ohne Kontrastmittel |
| 10 | 3-202 | 126 | Computertomographie (CT) des Brustkorbes ohne Kontrastmittel |

B-[12].7.2 Weitere Kompetenzprozeduren

keine Angaben

B-[12].8 Ambulante Behandlungsmöglichkeiten

| Nr: | Art der Ambulanz: | Bezeichnung der Ambulanz: | Nr. / Leistung: | Kommentar / Erläuterung: |
|-----|-------------------|------------------------------|-----------------|--------------------------|
|-----|-------------------|------------------------------|-----------------|--------------------------|

| Nr: | Art der Ambulanz: | Bezeichnung der Ambulanz: | Nr. / Leistung: | Kommentar / Erläuterung: |
|------|-------------------|------------------------------|--|--|
| AM00 | Ermächtigung | Ermächtigung Dr. Lahnert | • Computertomographie (CT), Spezialverfahren (VR12) | CT gesteuerte Gewebeprobeentnahmen sämtlicher Organe , Flüssigkeitsableitungen durch spezielle Katheter, Nervenblockaden, Gelenkinfiltrationen |
| AM00 | Ermächtigung | Ermächtigung | | Computertomographie sowie Magnetresonanztomographie bei solchen Patienten, bei denen diese unter Analgosedierung oder Narkose stattfinden müssen. Gültig bis 30.06.2011 |
| AM00 | Ermächtigung | Ermächtigung Prof. Brinkmann | • Projektionsradiographie mit Spezialverfahren (Mammographie) (VR07) | Vertragsärztliche Versorgung zur Früherkennung von Brustkrebs durch Mammographiescreening und im Rahmen kurativer Diagnostik auf Überweisung durch Vertragsärzte: "Vakuumbiopsie |

B-[12].9 Ambulante Operationen nach § 115b SGB V

trifft nicht zu / entfällt

B-[12].10 Zulassung zum Durchgangs-Arztverfahren der Berufsgenossenschaft

trifft nicht zu / entfällt

B-[12].11 Apparative Ausstattung

| Nr. | Vorhandene Geräte: | Umgangssprachliche Bezeichnung: | 24h: | Kommentar / Erläuterung: |
|------|-------------------------------|---|------|--|
| AA01 | Angiographiegerät/DSA | Gerät zur Gefäßdarstellung | Ja | Interdisziplinäre Nutzung mit der Kardiologie |
| AA08 | Computertomograph (CT) | Schichtbildverfahren im Querschnitt mittels Röntgenstrahlen | Ja | <p>2 Geräte.</p> <p>1 Multidetektor-CT (16-Zeilen-Konfiguration) mit umlagerungsfreien Transportsystem für Mehrfach- oder Schwerverletzte.</p> <p>4D-Belichtungsautomatik zur Minimierung der Strahlendosis.</p> <p>CT-Durchleuchtung zur überwachten Positionierung von Instrumenten bei diagnostischen Eingriffen oder Behandlungen.</p> <p>1 Einzeldetektor-System (1-Zeilen-"Spiral-CT"). Interdisziplinäre Nutzung zusammen mit der Klinik für Radioonkologie zur 3D-Bestrahlungsplanung, sowie Kooperation Dr. Elbrechtz, Lueneburg.</p> |
| AA22 | Magnetresonanztomograph (MRT) | Schnittbildverfahren mittels starker Magnetfelder und elektromagnetischer Wechselfelder | Ja | <p>2 Geräte mit je 1,5-Tesla-Feldstärke mit schnellem Magnetfeldsystem-System für die Herz-Diagnostik.</p> <p>Spezielles Zubehör für Herzuntersuchungen, Gefäßdarstellungen und neurologische Diagnostik ("Schlaganfall-MRT") einschließlich der Auswertungsprogramme.</p> |

| Nr. | Vorhandene Geräte: | Umgangssprachliche Bezeichnung: | 24h: | Kommentar / Erläuterung: |
|------|---|--|------|---|
| AA23 | Mammographiegerät | Röntgengerät für die weibliche Brustdrüse | Nein | Digitales Gerät mit Speicherfolientechnik und 2 Aufnahmeformaten. Zusatz für Vergrößerungsmammografie vorhanden. Stereotaxie-Einheit zur Befundmarkierung vor Operationen oder für Gewebeentnahmen vorhanden. |
| AA27 | Röntgengerät/Durchleuchtungsg erät | | Ja | 9 stationäre Geräte in 6 Untersuchungsräumen - alle digitalisiert (7 x Speicherfolien-Systeme + 1 x Flachdetektor + 1 x Digitale Bildverstärkerradiografie). Davon 1 Durchleuchtungsggerät. 2 Geräte mit Schichtröntgen-Möglichkeit. 3 mobile Röntgengeräte für die Intensivstationen digitalisiert über Speicherfolien. 1 Spezialvorrichtung für digitale Ganztaufnahmen der Wirbelsäule oder der Beine. |
| AA30 | Single-Photon-Emissions- Computertomograph (SPECT) | Schnittbildverfahren unter Nutzung eines Strahlenkörperchens | Nein | Einsatz für kardiologische Fragestellungen speziell zum Nachweis von Durchblutungsstörungen des Herzens bzw. der Herzkranzgefäße. |
| AA29 | Sonographiegerät/Dopplersonog raphiegerät/Duplexsonographieg erät | Ultraschallgerät/mit Nutzung des Dopplereffekts/farbkodierter Ultraschall | Ja | Universalgerät für Untersuchungen des Körperstammes und der Extremitäten einschließlich Schilddrüse, weiblicher Brust und peripherer Gefäße sowie der Gefäße des Bauchraumes. Voll-Duplex und Triplex-Mode vorhanden. Biopsie-Einheit vorhanden. |
| AA00 | Sonstige Geräte | | Nein | Vakuumbiopsiegerät für stereotaktische Gewebeentnahme aus der weiblichen Brust bei ausschließlich röntgenologisch sichtbaren Verdachtsbefunden. |
| AA32 | Szintigraphiescanner/Gammaso nde | Nuklearmedizinisches Verfahren zur Entdeckung bestimmter, zuvor markierter Gewebe, z. B. Lymphknoten | Ja | 24-Stunden verfügbar nur zum Ausschluss von Lungenarterienembolien. |

B-[12].12 Personelle Ausstattung

B-[12].12.1 Ärzte und Ärztinnen:

| | Anzahl | Kommentar/ Erläuterung |
|--|----------------|------------------------|
| Ärzte und Ärztinnen insgesamt (außer Belegärzte und Belegärztinnen) | 8,5 Vollkräfte | |
| davon Fachärzte und Fachärztinnen | 4,5 Vollkräfte | |
| Belegärzte und Belegärztinnen (nach § 121 SGB V) | 0 Personen | |

Ärztliche Fachexpertise der Abteilung:

| Nr. | Facharztbezeichnung: | Kommentar / Erläuterung: |
|------|----------------------|--------------------------|
| AQ54 | Radiologie | |

B-[12].12.2 Pflegepersonal:

| | Anzahl | Ausbildungsdauer | Kommentar/ Erläuterung |
|---|--------------|-----------------------|------------------------|
| Gesundheits- und Krankenpfleger und Gesundheits- und Krankenpflegerinnen | 0 Vollkräfte | 3 Jahre | |
| Gesundheits- und Kinderkrankenschwester und Gesundheits- und Kinderkrankenschwestern | 0 Vollkräfte | 3 Jahre | |
| Altenpfleger und Altenpflegerinnen | 0 Vollkräfte | 3 Jahre | |
| Pflegeassistenten und Pflegeassistentinnen | 0 Vollkräfte | 2 Jahre | |
| Krankenpflegehelfer und Krankenpflegehelferinnen | 0 Vollkräfte | 1 Jahr | |
| Pflegehelfer und Pflegehelferinnen | 0 Vollkräfte | ab 200 Std. Basiskurs | |
| Entbindungspfleger und Hebammen | 0 Personen | 3 Jahre | |

| | Anzahl | Ausbildungsdauer | Kommentar/ Erläuterung |
|---|--------------|--|------------------------|
| Operationstechnische Assistenten und Operationstechnische Assistentinnen | 0 Vollkräfte | 3 Jahre | |
| Archivpersonal | 4 | | |
| Arzthelferinnen mit Röntentestat | 3 | 3 Jahre + Fachkunde nach Röntgen- und Strahlenschutzverordnung | |
| Biologisch-Technische-Röntgenassistentin | 1 | 3 Jahre+ Fachkunde nach Röntgen- und Strahlenschutzverordnung | |
| Medizinisch Technische Röntgenassistent(inn)en | 20 | 3 Jahre | |

B-[12].12.3 Spezielles therapeutisches Personal:

keine Angaben

B-[13] Fachabteilung Abteilung für Hautkrankheiten

B-[13].1 Name der Organisationseinheit/Fachabteilung

Abteilung für Hautkrankheiten

Art der Abteilung:

Belegabteilung

Fachabteilungsschlüssel:

3400

B-[13].2 Versorgungsschwerpunkte [Abteilung für Hautkrankheiten]

B-[13].3 Medizinisch-pflegerische Leistungsangebote [Abteilung für Hautkrankheiten]

trifft nicht zu / entfällt

B-[13].4 Nicht-medizinische Serviceangebote [Abteilung für Hautkrankheiten]

trifft nicht zu / entfällt

B-[13].5 Fallzahlen der Organisationseinheit / Fachabteilung

Vollstationäre Fallzahl:

98

B-[13].6 Diagnosen nach ICD

B-[13].6.1 Hauptdiagnosen nach ICD

| Rang | ICD-10- Ziffer* (3-stellig): | Fallzahl: | Umgangssprachliche Bezeichnung: |
|------|---------------------------------|-----------|---------------------------------|
| | | | |

| Rang | ICD-10- Ziffer* (3-stellig): | Fallzahl: | Umgangssprachliche Bezeichnung: |
|------|---------------------------------|-----------|---|
| 1 | I83 | 23 | Krampfadem der Beine |
| 2 | L40 | 21 | Schuppenflechte - Psoriasis |
| 3 | L23 | 12 | Hautentzündung durch allergische Reaktionen auf Kontaktstoffe |
| 3 | L28 | 12 | Lang anhaltende (chronische) juckende Krankheit mit lederartigen Hautveränderungen bzw. sonstige stark juckende Hautkrankheit |
| 5 | L20 | 11 | Milchschorf bzw. Neurodermitis |
| 5 | L30 | 11 | Sonstige Hautentzündung |
| 7 | L27 | 8 | Hautentzündung durch Substanzen, die über den Mund, den Darm oder andere Zufuhr aufgenommen wurden |
| 8 | A46 | 7 | Wundrose - Erysipel |
| 9 | I10 | 6 | Bluthochdruck ohne bekannte Ursache |
| 10 | B00 | <= 5 | Infektionskrankheit, ausgelöst durch Herpesviren |

* Hauptdiagnose gemäß der jeweils geltenden Fassung der Deutschen Kodierrichtlinien

B-[13].6.2 Weitere Kompetenzdiagnosen

keine Angaben

B-[13].7 Prozeduren nach OPS

B-[13].7.1 Durchgeführte Prozeduren nach OPS

| Rang | OPS-301 Ziffer (4-stellig): | Anzahl: | Umgangssprachliche Bezeichnung: |
|------|--------------------------------|---------|--|
| 1 | 8-971 | 17 | Fachübergreifende Behandlung einer Hautkrankheit |
| 2 | 5-893 | <= 5 | Operative Entfernung von abgestorbenem Gewebe im Bereich einer Wunde bzw. von erkranktem Gewebe an Haut oder Unterhaut |

B-[13].7.2 Weitere Kompetenzprozeduren

keine Angaben

B-[13].8 Ambulante Behandlungsmöglichkeiten

| Nr: | Art der Ambulanz: | Bezeichnung der Ambulanz: | Nr. / Leistung: | Kommentar / Erläuterung: |
|------|-------------------|---------------------------|-----------------|--------------------------|
| AM15 | Belegarztpraxis | | | |

B-[13].9 Ambulante Operationen nach § 115b SGB V

trifft nicht zu / entfällt

B-[13].10 Zulassung zum Durchgangs-Arztverfahren der Berufsgenossenschaft

trifft nicht zu / entfällt

B-[13].11 Apparative Ausstattung

trifft nicht zu / entfällt

B-[13].12 Personelle Ausstattung

B-[13].12.1 Ärzte und Ärztinnen:

| | Anzahl | Kommentar/ Erläuterung |
|--|--------------|------------------------|
| Ärzte und Ärztinnen insgesamt (außer Belegärzte und Belegärztinnen) | 0 Vollkräfte | |
| davon Fachärzte und Fachärztinnen | 0 Vollkräfte | |
| Belegärzte und Belegärztinnen (nach § 121 SGB V) | 1 Personen | |

B-[13].12.2 Pflegepersonal:

| | Anzahl | Ausbildungsdauer | Kommentar/ Erläuterung |
|---|--------------|-----------------------|------------------------|
| Gesundheits- und Krankenpfleger und Gesundheits- und Krankenpflegerinnen | 1 Vollkräfte | 3 Jahre | |
| Gesundheits- und Kinderkrankenpfleger und Gesundheits- und Kinderkrankenpflegerinnen | 0 Vollkräfte | 3 Jahre | |
| Altenpfleger und Altenpflegerinnen | 0 Vollkräfte | 3 Jahre | |
| Pflegeassistenten und Pflegeassistentinnen | 0 Vollkräfte | 2 Jahre | |
| Krankenpflegehelfer und Krankenpflegehelferinnen | 0 Vollkräfte | 1 Jahr | |
| Pflegehelfer und Pflegehelferinnen | 0 Vollkräfte | ab 200 Std. Basiskurs | |
| Entbindungspfleger und Hebammen | 0 Personen | 3 Jahre | |
| Operationstechnische Assistenten und Operationstechnische Assistentinnen | 0 Vollkräfte | 3 Jahre | |

Pflegerische Fachexpertise der Abteilung:

| Nr. | Anerkannte Fachweiterbildung/ zusätzlicher akademischer Abschluss: | Kommentar / Erläuterung: |
|------|--|--------------------------|
| PQ05 | Leitung von Stationen oder Funktionseinheiten | |

| Nr. | Zusatzqualifikation: | Kommentar / Erläuterung: |
|------|----------------------|--------------------------|
| ZP10 | Mentor und Mentorin | |

B-[13].12.3 Spezielles therapeutisches Personal:

keine Angaben

B-[14] Fachabteilung Abteilung für Augenheilkunde

B-[14].1 Name der Organisationseinheit/Fachabteilung

Abteilung für Augenheilkunde

Art der Abteilung:

Belegabteilung

Fachabteilungsschlüssel:

2700

B-[14].2 Versorgungsschwerpunkte [Abteilung für Augenheilkunde]

B-[14].3 Medizinisch-pflegerische Leistungsangebote [Abteilung für Augenheilkunde]

B-[14].4 Nicht-medizinische Serviceangebote [Abteilung für Augenheilkunde]

trifft nicht zu / entfällt

B-[14].5 Fallzahlen der Organisationseinheit / Fachabteilung

Vollstationäre Fallzahl:

184

B-[14].6 Diagnosen nach ICD

B-[14].6.1 Hauptdiagnosen nach ICD

| Rang | ICD-10- Ziffer* (3-stellig): | Fallzahl: | Umgangssprachliche Bezeichnung: |
|------|---------------------------------|-----------|---------------------------------|
|------|---------------------------------|-----------|---------------------------------|

| Rang | ICD-10- Ziffer* (3-stellig): | Fallzahl: | Umgangssprachliche Bezeichnung: |
|------|---------------------------------|-----------|--|
| 1 | H25 | 168 | Grauer Star im Alter - Katarakt |
| 2 | C44 | <= 5 | Sonstiger Hautkrebs |
| 2 | H18 | <= 5 | Sonstige Krankheit oder Veränderung der Hornhaut des Auges |
| 2 | H26 | <= 5 | Sonstiger Grauer Star |
| 2 | H27 | <= 5 | Sonstige Krankheit bzw. Veränderung der Augenlinse |
| 2 | H35 | <= 5 | Sonstige Krankheit bzw. Veränderung der Netzhaut des Auges |
| 2 | H40 | <= 5 | Grüner Star - Glaukom |
| 2 | H43 | <= 5 | Krankheit bzw. Veränderung des Glaskörpers des Auges |
| 2 | I50 | <= 5 | Herzschwäche |

* Hauptdiagnose gemäß der jeweils geltenden Fassung der Deutschen Kodierrichtlinien

B-[14].6.2 Weitere Kompetenzdiagnosen

keine Angaben

B-[14].7 Prozeduren nach OPS

B-[14].7.1 Durchgeführte Prozeduren nach OPS

| Rang | OPS-301 Ziffer (4-stellig): | Anzahl: | Umgangssprachliche Bezeichnung: |
|------|--------------------------------|---------|--|
| 1 | 5-144 | 170 | Operative Entfernung der Augenlinse ohne ihre Linsenkapsel |
| 2 | 5-158 | 6 | Operative Entfernung des Glaskörpers des Auges und nachfolgender Ersatz mit Zugang über den Strahlenkörper |
| 3 | 5-091 | <= 5 | Operative Entfernung oder Zerstörung von (erkranktem) Gewebe des Augenlides |
| 3 | 5-123 | <= 5 | Operative Entfernung oder Zerstörung von (erkranktem) Gewebe der Hornhaut des Auges |
| 3 | 5-125 | <= 5 | Verpflanzung bzw. künstlicher Ersatz der Hornhaut des Auges |
| 3 | 5-131 | <= 5 | Senkung des Augeninnendrucks durch eine ableitende Operation |
| 3 | 5-132 | <= 5 | Senkung des Augeninnendrucks durch Operation am Strahlenkörper |
| 3 | 5-143 | <= 5 | Operative Entfernung der Augenlinse mit ihrer Linsenkapsel |
| 3 | 5-146 | <= 5 | Einführung oder Wechsel einer künstlichen Augenlinse |
| 3 | 5-155 | <= 5 | Operative Zerstörung von erkranktem Gewebe der Netz- bzw. Aderhaut |

B-[14].7.2 Weitere Kompetenzprozeduren

keine Angaben

B-[14].8 Ambulante Behandlungsmöglichkeiten

| Nr: | Art der Ambulanz: | Bezeichnung der Ambulanz: | Nr. / Leistung: | Kommentar / Erläuterung: |
|------|-------------------|---------------------------|-----------------|--------------------------|
| AM15 | Belegarztpraxis | | | |

B-[14].9 Ambulante Operationen nach § 115b SGB V

| Rang | OPS-Ziffer (4-stellig): | Anzahl: | Umgangssprachliche Bezeichnung: |
|------|-------------------------|---------|---|
| 1 | 5-144 | 686 | Operative Entfernung der Augenlinse ohne ihre Linsenkapsel |
| 2 | 5-091 | 7 | Operative Entfernung oder Zerstörung von (erkranktem) Gewebe des Augenlides |
| 3 | 5-093 | <= 5 | Korrekturoperation bei Ein- bzw. Auswärtsdrehung des Augenlides |
| 3 | 5-095 | <= 5 | Nähen des Augenlides |
| 3 | 5-097 | <= 5 | Lidstraffung |
| 3 | 5-154 | <= 5 | Sonstige Operation zur Befestigung der Netzhaut nach Ablösung |

B-[14].10 Zulassung zum Durchgangs-Arztverfahren der Berufsgenossenschaft

trifft nicht zu / entfällt

B-[14].11 Apparative Ausstattung

trifft nicht zu / entfällt

B-[14].12 Personelle Ausstattung

B-[14].12.1 Ärzte und Ärztinnen:

| | Anzahl | Kommentar/ Erläuterung |
|--|--------------|------------------------|
| Ärzte und Ärztinnen insgesamt (außer Belegärzte und Belegärztinnen) | 0 Vollkräfte | |
| davon Fachärzte und Fachärztinnen | 0 Vollkräfte | |
| Belegärzte und Belegärztinnen (nach § 121 SGB V) | 4 Personen | |

B-[14].12.2 Pflegepersonal:

| | Anzahl | Ausbildungsdauer | Kommentar/ Erläuterung |
|--|----------------|-----------------------|------------------------|
| Gesundheits- und Krankenpfleger und Gesundheits- und Krankenpflegerinnen | 2,3 Vollkräfte | 3 Jahre | |
| Gesundheits- und Kinderkrankenpfleger und Gesundheits- und Kinderkrankenpflegerinn en | 0 Vollkräfte | 3 Jahre | |
| Altenpfleger und Altenpflegerinnen | 0 Vollkräfte | 3 Jahre | |
| Pflegeassistenten und Pflegeassistentinnen | 0 Vollkräfte | 2 Jahre | |
| Krankenpflegehelfer und Krankenpflegehelferinne n | 0 Vollkräfte | 1 Jahr | |
| Pflegehelfer und Pflegehelferinnen | 0 Vollkräfte | ab 200 Std. Basiskurs | |
| Entbindungspfleger und Hebammen | 0 Personen | 3 Jahre | |
| Operationstechnische Assistenten und Operationstechnische Assistentinnen | 0 Vollkräfte | 3 Jahre | |

Pflegerische Fachexpertise der Abteilung:

| Nr. | Anerkannte Fachweiterbildung/ zusätzlicher akademischer Abschluss: | Kommentar / Erläuterung: |
|------|--|--------------------------|
| PQ05 | Leitung von Stationen oder Funktionseinheiten | |

B-[14].12.3 Spezielles therapeutisches Personal:

keine Angaben

B-[15] Fachabteilung Abteilung für Hals-, Nasen- und Ohrenheilkunde

B-[15].1 Name der Organisationseinheit/Fachabteilung

Abteilung für Hals-, Nasen- und Ohrenheilkunde

Art der Abteilung:

Belegabteilung

Fachabteilungsschlüssel:

2600

B-[15].2 Versorgungsschwerpunkte [Abteilung für Hals-, Nasen- und Ohrenheilkunde]

| Nr. | Versorgungsschwerpunkte im Bereich Abteilung für Hals-, Nasen- und Ohrenheilkunde: | Kommentar / Erläuterung: |
|------|--|---|
| VH15 | Diagnostik und Therapie von Erkrankungen der Kopfspeicheldrüsen | |
| VH10 | Diagnostik und Therapie von Erkrankungen der Nasennebenhöhlen | |
| VH17 | Diagnostik und Therapie von Erkrankungen der Trachea | |
| VH12 | Diagnostik und Therapie von Erkrankungen der Tränenwege | |
| VH16 | Diagnostik und Therapie von Erkrankungen des Kehlkopfes | |
| VH08 | Diagnostik und Therapie von Infektionen der oberen Atemwege | |
| VH14 | Diagnostik und Therapie von Krankheiten der Mundhöhle | |
| VH01 | Diagnostik und Therapie von Krankheiten des äußeren Ohres | |
| VH03 | Diagnostik und Therapie von Krankheiten des Innenohres | |
| VH02 | Diagnostik und Therapie von Krankheiten des Mittelohres und des Warzenfortsatzes | |
| VH19 | Diagnostik und Therapie von Tumoren im Bereich der Ohren | In der Regel in Zusammenarbeit mit einer HNO-Hauptabteilung |

| Nr. | Versorgungsschwerpunkte im Bereich Abteilung für Hals-, Nasen- und Ohrenheilkunde: | Kommentar / Erläuterung: |
|------|--|--|
| VH18 | Diagnostik und Therapie von Tumoren im Kopf-Hals-Bereich | In der Regel in Zusammenarbeit mit einer Hauptabteilung für HNO-Heilkunde |
| VH06 | Operative Fehlbildungskorrektur des Ohres | |
| VH13 | Plastisch-rekonstruktive Chirurgie | Ohr- und Nasenkorrekturen, die nur bei medizinischer Indikation zu Lasten der Kassen bzw. Versicherungen erfolgt, sonst als Wahlleistung angeboten wird. |
| VH07 | Schwindeldiagnostik/-therapie | In der Regel ambulante Diagnostik und Therapie in der Praxis der Belegärzte |
| VH09 | Sonstige Krankheiten der oberen Atemwege | |

B-[15].3 Medizinisch-pflegerische Leistungsangebote [Abteilung für Hals-, Nasen- und Ohrenheilkunde]

trifft nicht zu / entfällt

B-[15].4 Nicht-medizinische Serviceangebote [Abteilung für Hals-, Nasen- und Ohrenheilkunde]

trifft nicht zu / entfällt

B-[15].5 Fallzahlen der Organisationseinheit / Fachabteilung

Vollstationäre Fallzahl:

185

B-[15].6 Diagnosen nach ICD

B-[15].6.1 Hauptdiagnosen nach ICD

| Rang | ICD-10- Ziffer* (3-stellig): | Fallzahl: | Umgangssprachliche Bezeichnung: |
|------|---------------------------------|-----------|--|
| 1 | J35 | 93 | Anhaltende (chronische) Krankheit der Gaumen- bzw. Rachenmandeln |

| Rang | ICD-10- Ziffer* (3-stellig): | Fallzahl: | Umgangssprachliche Bezeichnung: |
|------|---------------------------------|-----------|--|
| 2 | J34 | 48 | Sonstige Krankheit der Nase bzw. der Nasennebenhöhlen |
| 3 | J32 | 26 | Anhaltende (chronische) Nasennebenhöhlenentzündung |
| 4 | C44 | <= 5 | Sonstiger Hautkrebs |
| 4 | H04 | <= 5 | Krankheit bzw. Veränderung des Tränenapparates |
| 4 | H65 | <= 5 | Nichteitrige Mittelohrentzündung |
| 4 | H66 | <= 5 | Eitrige bzw. andere Form der Mittelohrentzündung |
| 4 | H71 | <= 5 | Eitrige Entzündung des Mittelohrs mit Zerstörung von Knochen und fortschreitender Schwerhörigkeit - Cholesteatom |
| 4 | H72 | <= 5 | Trommelfellriss, die nicht durch Verletzung verursacht ist |
| 4 | H74 | <= 5 | Sonstige Krankheit des Mittelohres bzw. des Warzenfortsatzes |

* Hauptdiagnose gemäß der jeweils geltenden Fassung der Deutschen Kodierrichtlinien

B-[15].6.2 Weitere Kompetenzdiagnosen

keine Angaben

B-[15].7 Prozeduren nach OPS

B-[15].7.1 Durchgeführte Prozeduren nach OPS

| Rang | OPS-301 Ziffer (4-stellig): | Anzahl: | Umgangssprachliche Bezeichnung: |
|------|--------------------------------|---------|--|
| 1 | 5-281 | 159 | Operative Entfernung der Gaumenmandeln (ohne Entfernung der Rachenmandel) - Tonsillektomie ohne Adenotomie |
| 2 | 5-985 | 84 | Operation unter Verwendung von Laserinstrumenten |
| 3 | 5-215 | 75 | Operation an der unteren Nasenmuschel |
| 4 | 5-285 | 69 | Operative Entfernung der Rachenmandeln bzw. ihrer Wucherungen (ohne Entfernung der Gaumenmandeln) |
| 5 | 5-984 | 47 | Operation unter Verwendung optischer Vergrößerungshilfen, z.B. Lupenbrille, Operationsmikroskop |
| 6 | 5-224 | 32 | Operation an mehreren Nasennebenhöhlen |
| 7 | 5-218 | 31 | Operative Korrektur der inneren bzw. äußeren Nase |
| 8 | 5-200 | 27 | Operativer Einschnitt in das Trommelfell |

| Rang | OPS-301 Ziffer (4-stellig): | Anzahl: | Umgangssprachliche Bezeichnung: |
|------|--------------------------------|---------|--|
| 9 | 5-214 | 21 | Operative Entfernung bzw. Wiederherstellung der Nasenscheidewand |
| 10 | 5-202 | 18 | Operativer Einschnitt in den Warzenfortsatz bzw. das Mittelohr |

B-[15].7.2 Weitere Kompetenzprozeduren

keine Angaben

B-[15].8 Ambulante Behandlungsmöglichkeiten

| Nr: | Art der Ambulanz: | Bezeichnung der Ambulanz: | Nr. / Leistung: | Kommentar / Erläuterung: |
|------|-------------------|------------------------------|-----------------|--------------------------|
| AM15 | Belegarztpraxis | | | |

B-[15].9 Ambulante Operationen nach § 115b SGB V

| Rang | OPS-Ziffer (4-stellig): | Anzahl: | Umgangssprachliche Bezeichnung: |
|------|----------------------------|---------|---|
| 1 | 5-285 | 70 | Operative Entfernung der Rachenmandeln bzw. ihrer Wucherungen (ohne Entfernung der Gaumenmandeln) |
| 2 | 5-200 | 61 | Operativer Einschnitt in das Trommelfell |
| 3 | 5-202 | 24 | Operativer Einschnitt in den Warzenfortsatz bzw. das Mittelohr |
| 4 | 5-300 | 7 | Operative Entfernung oder Zerstörung von erkranktem Gewebe des Kehlkopfes |
| 5 | 5-184 | <= 5 | Operative Korrektur absteherender Ohren |
| 5 | 5-194 | <= 5 | Operativer Verschluss des Trommelfells (Typ I) |
| 5 | 5-195 | <= 5 | Operativer Verschluss des Trommelfells oder wiederherstellende Operation an den Gehörknöchelchen |
| 5 | 5-214 | <= 5 | Operative Entfernung bzw. Wiederherstellung der Nasenscheidewand |
| 5 | 5-215 | <= 5 | Operation an der unteren Nasenmuschel |
| 5 | 5-216 | <= 5 | Operatives Einrichten (Reposition) eines Nasenbruchs |

B-[15].10 Zulassung zum Durchgangs-Arztverfahren der Berufsgenossenschaft

trifft nicht zu / entfällt

B-[15].11 Apparative Ausstattung

trifft nicht zu / entfällt

B-[15].12 Personelle Ausstattung

B-[15].12.1 Ärzte und Ärztinnen:

| | Anzahl | Kommentar/ Erläuterung |
|--|--------------|------------------------|
| Ärzte und Ärztinnen insgesamt (außer Belegärzte und Belegärztinnen) | 0 Vollkräfte | |
| davon Fachärzte und Fachärztinnen | 0 Vollkräfte | |
| Belegärzte und Belegärztinnen (nach § 121 SGB V) | 2 Personen | |

B-[15].12.2 Pflegepersonal:

| | Anzahl | Ausbildungsdauer | Kommentar/ Erläuterung |
|--|----------------|------------------|------------------------|
| Gesundheits- und Krankenpfleger und Gesundheits- und Krankenpflegerinnen | 2,4 Vollkräfte | 3 Jahre | |
| Gesundheits- und Kinderkrankenpfleger und Gesundheits- und Kinderkrankenpflegerinn en | 0 Vollkräfte | 3 Jahre | |
| Altenpfleger und Altenpflegerinnen | 0 Vollkräfte | 3 Jahre | |
| Pflegeassistenten und Pflegeassistentinnen | 0 Vollkräfte | 2 Jahre | |

| | Anzahl | Ausbildungsdauer | Kommentar/ Erläuterung |
|---|----------------|-----------------------|------------------------|
| Krankenpflegehelfer und Krankenpflegehelferinnen | 0,1 Vollkräfte | 1 Jahr | |
| Pflegehelfer und Pflegehelferinnen | 0 Vollkräfte | ab 200 Std. Basiskurs | |
| Entbindungspfleger und Hebammen | 0 Personen | 3 Jahre | |
| Operationstechnische Assistenten und Operationstechnische Assistentinnen | 0 Vollkräfte | 3 Jahre | |

Pflegerische Fachexpertise der Abteilung:

| Nr. | Anerkannte Fachweiterbildung/ zusätzlicher akademischer Abschluss: | Kommentar / Erläuterung: |
|------|--|--------------------------|
| PQ05 | Leitung von Stationen oder Funktionseinheiten | |

B-[15].12.3 Spezielles therapeutisches Personal:

keine Angaben

B-[16] Fachabteilung Abteilung für Mund-, Kiefer- und Gesichtschirurgie

B-[16].1 Name der Organisationseinheit/Fachabteilung

Abteilung für Mund-, Kiefer- und Gesichtschirurgie

Art der Abteilung:

Belegabteilung

Fachabteilungsschlüssel:

3500

B-[16].2 Versorgungsschwerpunkte [Abteilung für Mund-, Kiefer- und Gesichtschirurgie]

B-[16].3 Medizinisch-pflegerische Leistungsangebote [Abteilung für Mund-, Kiefer- und Gesichtschirurgie]

trifft nicht zu / entfällt

B-[16].4 Nicht-medizinische Serviceangebote [Abteilung für Mund-, Kiefer- und Gesichtschirurgie]

trifft nicht zu / entfällt

B-[16].5 Fallzahlen der Organisationseinheit / Fachabteilung

Vollstationäre Fallzahl:

83

B-[16].6 Diagnosen nach ICD

B-[16].6.1 Hauptdiagnosen nach ICD

| Rang | ICD-10- Ziffer* (3-stellig): | Fallzahl: | Umgangssprachliche Bezeichnung: |
|------|---------------------------------|-----------|---|
| 1 | S02 | 23 | Knochenbruch des Schädels bzw. der Gesichtsschädelknochen |
| 2 | K08 | 11 | Sonstige Krankheit der Zähne bzw. des Zahnhalteapparates |
| 3 | C44 | 8 | Sonstiger Hautkrebs |
| 4 | K12 | 6 | Entzündung der Mundschleimhaut bzw. verwandte Krankheit |
| 5 | C00 | <= 5 | Lippenkrebs |
| 5 | C05 | <= 5 | Gaumenkrebs |
| 5 | I88 | <= 5 | Lymphknotenschwellung, ohne Hinweis auf eine Krankheit |
| 5 | J01 | <= 5 | Akute Nasennebenhöhlenentzündung |
| 5 | J32 | <= 5 | Anhaltende (chronische) Nasennebenhöhlenentzündung |
| 5 | K01 | <= 5 | Nicht altersgerecht durchgebrochene Zähne |

* Hauptdiagnose gemäß der jeweils geltenden Fassung der Deutschen Kodierrichtlinien

B-[16].6.2 Weitere Kompetenzdiagnosen

keine Angaben

B-[16].7 Prozeduren nach OPS

B-[16].7.1 Durchgeführte Prozeduren nach OPS

| Rang | OPS-301 Ziffer (4-stellig): | Anzahl: | Umgangssprachliche Bezeichnung: |
|------|--------------------------------|---------|--|
| 1 | 5-231 | 15 | Operative Zahntfernung durch Eröffnung des Kieferknochens |
| 2 | 5-230 | 12 | Zahntfernung |
| 3 | 5-760 | 11 | Operatives Einrichten (Reposition) eines Knochenbruchs des seitlichen Mittelgesichtes, insbesondere von Jochbein bzw. seitlicher Augenhöhlenwand |
| 4 | 5-225 | 9 | Operative Korrektur der Nasennebenhöhlen |
| 4 | 5-770 | 9 | Operative Durchtrennung, Entfernung oder Zerstörung (von erkranktem Gewebe) eines Gesichtsschädelknochens |
| 6 | 5-766 | 7 | Operatives Einrichten (Reposition) eines Bruchs der Augenhöhle |
| 7 | 5-221 | 6 | Operation an der Kieferhöhle |

| Rang | OPS-301 Ziffer (4-stellig): | Anzahl: | Umgangssprachliche Bezeichnung: |
|------|--------------------------------|---------|---|
| 7 | 5-895 | 6 | Ausgedehnte operative Entfernung von erkranktem Gewebe an Haut bzw. Unterhaut |
| 9 | 1-545 | <= 5 | Entnahme einer Gewebeprobe (Biopsie) aus Mund bzw. Mundhöhle durch operativen Einschnitt |
| 9 | 5-056 | <= 5 | Operation zur Lösung von Verwachsungen um einen Nerv bzw. zur Druckentlastung des Nervs oder zur Aufhebung der Nervenfunktion |

B-[16].7.2 Weitere Kompetenzprozeduren

keine Angaben

B-[16].8 Ambulante Behandlungsmöglichkeiten

| Nr: | Art der Ambulanz: | Bezeichnung der Ambulanz: | Nr. / Leistung: | Kommentar / Erläuterung: |
|------|-------------------|------------------------------|-----------------|--------------------------|
| AM15 | Belegarztpraxis | | | |

B-[16].9 Ambulante Operationen nach § 115b SGB V

| Rang | OPS-Ziffer (4-stellig): | Anzahl: | Umgangssprachliche Bezeichnung: |
|------|----------------------------|---------|---|
| 1 | 5-231 | <= 5 | Operative Zahnentfernung durch Eröffnung des Kieferknochens |
| 1 | 5-401 | <= 5 | Sentinel node Biopsie (Wächterlymphknotenentfernung) |

B-[16].10 Zulassung zum Durchgangs-Arztverfahren der Berufsgenossenschaft

trifft nicht zu / entfällt

B-[16].11 Apparative Ausstattung

trifft nicht zu / entfällt

B-[16].12 Personelle Ausstattung

B-[16].12.1 Ärzte und Ärztinnen:

| | Anzahl | Kommentar/ Erläuterung |
|--|--------------|------------------------|
| Ärzte und Ärztinnen insgesamt (außer Belegärzte und Belegärztinnen) | 0 Vollkräfte | |
| davon Fachärzte und Fachärztinnen | 0 Vollkräfte | |
| Belegärzte und Belegärztinnen (nach § 121 SGB V) | 2 Personen | |

B-[16].12.2 Pflegepersonal:

| | Anzahl | Ausbildungsdauer | Kommentar/ Erläuterung |
|--|----------------|-----------------------|------------------------|
| Gesundheits- und Krankenpfleger und Gesundheits- und Krankenpflegerinnen | 0,8 Vollkräfte | 3 Jahre | |
| Gesundheits- und Kinderkrankenpfleger und Gesundheits- und Kinderkrankenpflegerinn en | 0 Vollkräfte | 3 Jahre | |
| Altenpfleger und Altenpflegerinnen | 0 Vollkräfte | 3 Jahre | |
| Pflegeassistenten und Pflegeassistentinnen | 0 Vollkräfte | 2 Jahre | |
| Krankenpflegehelfer und Krankenpflegehelferinne n | 0,1 Vollkräfte | 1 Jahr | |
| Pflegehelfer und Pflegehelferinnen | 0 Vollkräfte | ab 200 Std. Basiskurs | |
| Entbindungspfleger und Hebammen | 0 Personen | 3 Jahre | |

| | Anzahl | Ausbildungsdauer | Kommentar/ Erläuterung |
|---|--------------|------------------|------------------------|
| Operationstechnische Assistenten und Operationstechnische Assistentinnen | 0 Vollkräfte | 3 Jahre | |

Pflegerische Fachexpertise der Abteilung:

| Nr. | Anerkannte Fachweiterbildung/ zusätzlicher akademischer Abschluss: | Kommentar / Erläuterung: |
|------|--|--------------------------|
| PQ05 | Leitung von Stationen oder Funktionseinheiten | |

| Nr. | Zusatzqualifikation: | Kommentar / Erläuterung: |
|------|----------------------|--------------------------|
| ZP10 | Mentor und Mentorin | |

B-[16].12.3 Spezielles therapeutisches Personal:

keine Angaben

B-[17] Fachabteilung Abteilung für nuklearmedizinische Therapie

B-[17].1 Name der Organisationseinheit/Fachabteilung

Abteilung für nuklearmedizinische Therapie

Art der Abteilung:

Belegabteilung

Fachabteilungsschlüssel:

3200

B-[17].2 Versorgungsschwerpunkte [Abteilung für nuklearmedizinische Therapie]

B-[17].3 Medizinisch-pflegerische Leistungsangebote [Abteilung für nuklearmedizinische Therapie]

trifft nicht zu / entfällt

B-[17].4 Nicht-medizinische Serviceangebote [Abteilung für nuklearmedizinische Therapie]

trifft nicht zu / entfällt

B-[17].5 Fallzahlen der Organisationseinheit / Fachabteilung

Vollstationäre Fallzahl:

209

B-[17].6 Diagnosen nach ICD

B-[17].6.1 Hauptdiagnosen nach ICD

| Rang | ICD-10- Ziffer* (3-stellig): | Fallzahl: | Umgangssprachliche Bezeichnung: |
|------|---------------------------------|-----------|--|
| 1 | E05 | 158 | Schilddrüsenüberfunktion |
| 2 | C73 | 50 | Schilddrüsenkrebs |
| 3 | E04 | <= 5 | Sonstige Form einer Schilddrüsenvergrößerung ohne Überfunktion der Schilddrüse |

* Hauptdiagnose gemäß der jeweils geltenden Fassung der Deutschen Kodierrichtlinien

B-[17].6.2 Weitere Kompetenzdiagnosen

keine Angaben

B-[17].7 Prozeduren nach OPS

B-[17].7.1 Durchgeführte Prozeduren nach OPS

| Rang | OPS-301 Ziffer (4-stellig): | Anzahl: | Umgangssprachliche Bezeichnung: |
|------|--------------------------------|---------|---|
| 1 | 3-701 | 208 | Bildgebendes Verfahren zur Darstellung der Schilddrüse mittels radioaktiver Strahlung (Szintigraphie) |
| 2 | 8-531 | 201 | Strahlenbehandlung von Schilddrüsenkrankheiten mit radioaktivem Jod |
| 3 | 3-70c | 50 | Bildgebendes Verfahren über den ganzen Körper zur Darstellung krankhafter Prozesse mittels radioaktiver Strahlung (Szintigraphie) |

B-[17].7.2 Weitere Kompetenzprozeduren

keine Angaben

B-[17].8 Ambulante Behandlungsmöglichkeiten

| Nr: | Art der Ambulanz: | Bezeichnung der Ambulanz: | Nr. / Leistung: | Kommentar / Erläuterung: |
|------|-------------------|------------------------------|-----------------|--------------------------|
| AM15 | Belegarztpraxis | | | |

B-[17].9 Ambulante Operationen nach § 115b SGB V

trifft nicht zu / entfällt

B-[17].10 Zulassung zum Durchgangs-Arztverfahren der Berufsgenossenschaft

trifft nicht zu / entfällt

B-[17].11 Apparative Ausstattung

B-[17].12 Personelle Ausstattung

B-[17].12.1 Ärzte und Ärztinnen:

| | Anzahl | Kommentar/ Erläuterung |
|--|--------------|------------------------|
| Ärzte und Ärztinnen insgesamt (außer Belegärzte und Belegärztinnen) | 0 Vollkräfte | |
| davon Fachärzte und Fachärztinnen | 0 Vollkräfte | |
| Belegärzte und Belegärztinnen (nach § 121 SGB V) | 1 Personen | |

B-[17].12.2 Pflegepersonal:

| | Anzahl | Ausbildungsdauer | Kommentar/ Erläuterung |
|--|----------------|------------------|------------------------|
| Gesundheits- und Krankenpfleger und Gesundheits- und Krankenpflegerinnen | 2,6 Vollkräfte | 3 Jahre | |
| Gesundheits- und Kinderkrankenpfleger und Gesundheits- und Kinderkrankenpflegerinn en | 0 Vollkräfte | 3 Jahre | |

| | Anzahl | Ausbildungsdauer | Kommentar/ Erläuterung |
|---|--------------|-----------------------|------------------------|
| Altenpfleger und Altenpflegerinnen | 0 Vollkräfte | 3 Jahre | |
| Pflegeassistenten und Pflegeassistentinnen | 0 Vollkräfte | 2 Jahre | |
| Krankenpflegehelfer und Krankenpflegehelferinnen | 0 Vollkräfte | 1 Jahr | |
| Pflegehelfer und Pflegehelferinnen | 0 Vollkräfte | ab 200 Std. Basiskurs | |
| Entbindungspfleger und Hebammen | 0 Personen | 3 Jahre | |
| Operationstechnische Assistenten und Operationstechnische Assistentinnen | 0 Vollkräfte | 3 Jahre | |

Pflegerische Fachexpertise der Abteilung:

| Nr. | Anerkannte Fachweiterbildung/ zusätzlicher akademischer Abschluss: | Kommentar / Erläuterung: |
|------|--|--------------------------|
| PQ05 | Leitung von Stationen oder Funktionseinheiten | |

| Nr. | Zusatzqualifikation: | Kommentar / Erläuterung: |
|------|----------------------|--------------------------|
| ZP08 | Kinästhetik | |
| ZP10 | Mentor und Mentorin | |

B-[17].12.3 Spezielles therapeutisches Personal:

keine Angaben

Teil C - Qualitätssicherung

C-1 Teilnahme an der externen vergleichenden Qualitätssicherung nach § 137 SGB V (BQS-Verfahren)

C-1.1.1 Erbrachte Leistungsbereiche/Dokumentationsrate für: Städtisches Klinikum Lüneburg gemeinnützige GmbH

| Leistungsbereich: | Fallzahl: | Dokumentationsrate in %: | Kommentar/ Erläuterung des Krankenhauses: |
|---|-----------|--------------------------|---|
| Ambulant erworbene Pneumonie | 446 | 75,1 | |
| Cholezystektomie | 319 | 98,7 | |
| Dekubitusprophylaxe | 1418 | 95,7 | |
| Geburtshilfe | 1335 | 99,3 | |
| Gynäkologische Operationen | 508 | 100,0 | |
| Herzschrittmacher-Aggregatwechsel | 8 | 100,0 | |
| Herzschrittmacher-Implantation | 93 | 93,5 | |
| Herzschrittmacher-Revision/-Systemwechsel/-Explantation | 22 | 63,6 | |
| Hüft-Endoprothesen-Erstimplantation | 88 | 100,0 | |
| Hüft-Endoprothesenwechsel und -komponentenwechsel | 36 | 97,2 | |
| Hüftgelenknahe Femurfraktur | 180 | 100,0 | |
| Knie-Endoprothesenwechsel und -komponentenwechsel | 7 | 100,0 | |
| Knie-Totalendoprothesen-Erstimplantation | 41 | 100,0 | |
| Koronarangiographie und Perkutane Koronarintervention (PCI) | 703 | 99,0 | |
| Mammachirurgie | 348 | 95,4 | |

C-1.2.1 Ergebnisse für ausgewählte Qualitätsindikatoren aus dem BQS-Verfahren für: Städtisches Klinikum Lüneburg gemeinnützige GmbH

Tabelle A: Vom Gemeinsamen Bundesausschuss als uneingeschränkt zur Veröffentlichung geeignet bewertete Qualitätsindikatoren

| (1)Leistungsbereich (LB) und Qualitätsindikator (QI): | (2)Kennzahlbezeichnung: | (3)Bew. durch Strukt. Dialog: | (4)Vertrauensbereich (5)Ergebnis (Einheit) (6) Zähler/ Nenner: | (7)Referenzbereich (bundesweit): | (8)Kommentar/ Erläuterung der BQS/LQS: | (9)Kommentar/ Erläuterung des Krankenhauses: |
|---|--|-------------------------------|--|----------------------------------|--|--|
| Herzschrittmachereinsatz: Komplikationen während oder nach der Operation | Perioperative Komplikationen: chirurgische Komplikationen | 1 | 0,7 - 9,9 3,4 % entfällt | <= 2% | | |
| Herzschrittmachereinsatz: Komplikationen während oder nach der Operation | Perioperative Komplikationen: Sondendislokation im Vorhof | 8 | 0,0 - 7,9 0,0 % 0 / 45 | <= 3% | | |
| Herzschrittmachereinsatz: Komplikationen während oder nach der Operation | Perioperative Komplikationen: Sondendislokation im Ventrikel | 8 | 0,2 - 8,2 2,3 % entfällt | <= 3% | | |
| Herzschrittmachereinsatz: Auswahl des Herzschrittmachersystems | Leitlinienkonforme Systemwahl bei bradykarden Herzrhythmusstörungen | 1 | 73,3 - 90,5 83,1 % 69 / 83 | >= 90% | | |
| Herzschrittmachereinsatz: Entscheidung für die Herzschrittmacherbehandlung | Leitlinienkonforme Indikationsstellung bei bradykarden Herzrhythmusstörungen | 8 | 93,3 - 100,0 98,8 % 82 / 83 | >= 90% | | |
| Gallenblasenentfernung: Ungeplante Folgeoperation(en) wegen Komplikation(en) | Reinterventionsrate | 8 | 0,1 - 3,3 0,9 % entfällt | <= 1,5% | | |
| Frauenheilkunde: Vorbeugende Gabe von Antibiotika bei Gebärmutterentfernungen | Antibiotikaprophylaxe bei Hysterektomie | 8 | 94,0 - 98,7 96,9 % 250 / 258 | >= 90% | | |
| Frauenheilkunde: Vorbeugende Medikamentengabe zur Vermeidung von Blutgerinnseln bei Gebärmutterentfernungen | Thromboseprophylaxe bei Hysterektomie | 8 | 98,5 - 100,0 100,0 % 246 / 246 | >= 95% | | |

| (1)Leistungsbereich (LB) und Qualitätsindikator (QI): | (2)Kennzahlbezeichnung: | (3)Bew. durch Strukt. Dialog: | (4)Vertrauensbereich (5)Ergebnis (Einheit) (6) Zähler/ Nenner: | (7)Referenzbereich (bundesweit): | (8)Kommentar/ Erläuterung der BQS/LQS: | (9)Kommentar/ Erläuterung des Krankenhauses: |
|---|--|-------------------------------|--|----------------------------------|--|--|
| Geburtshilfe: Vorgeburtliche Gabe von Medikamenten zur Unterstützung der Lungenentwicklung bei Frühgeborenen | Antenatale Kortikosteroidtherapie: bei Geburten mit einem Schwangerschaftsalter von 24+0 bis unter 34+0 Wochen unter Ausschluss von Totgeburten und mit einem präpartalen stationären Aufenthalt von mindestens zwei Kalendertagen | 8 | 87,2 - 100,0 100,0 % 27 / 27 | >= 95% | | |
| Geburtshilfe: Anwesenheit eines Kinderarztes bei Frühgeborenen | Anwesenheit eines Pädiaters bei Frühgeborenen | 8 | 88,2 - 98,3 94,8 % 91 / 96 | >= 90% | | |
| Geburtshilfe: Zeitspanne zwischen dem Entschluss zum Notfallkaiserschnitt und der Entbindung des Kindes | E-E-Zeit bei Notfallkaiserschnitt | 8 | 0,0 - 18,6 0,0 % 0 / 18 | Sentinel Event | | |
| Hüftgelenkersatz: Ausrenkung des künstlichen Hüftgelenkes nach der Operation | Endoprothesenluxation | 8 | 0,0 - 3,8 0,0 % 0 / 96 | <= 5% | | |
| Hüftgelenkersatz: Ungeplante Folgeoperation(en) wegen Komplikation(en) | Reoperationen wegen Komplikation | 8 | 0,0 - 3,8 0,0 % 0 / 96 | <= 9% | | |
| Hüftgelenkersatz: Entzündung des Operationsbereichs nach der Operation | Postoperative Wundinfektion | 8 | 0,0 - 3,8 0,0 % 0 / 96 | <= 3% | | |
| Kniegelenkersatz: Ungeplante Folgeoperation(en) wegen Komplikation(en) | Reoperationen wegen Komplikation | 8 | 0,0 - 12,6 2,3 % entfällt | <= 6% | | |
| Kniegelenkersatz: Entzündung des Operationsbereichs nach der Operation | Postoperative Wundinfektion | 8 | 0,0 - 8,2 0,0 % 0 / 43 | <= 2% | | |

| (1)Leistungsbereich (LB) und Qualitätsindikator (QI): | (2)Kennzahlbezeichnung: | (3)Bew. durch Strukt. Dialog: | (4)Vertrauensbereich (5)Ergebnis (Einheit) (6) Zähler/ Nenner: | (7)Referenzbereich (bundesweit): | (8)Kommentar/ Erläuterung der BQS/LQS: | (9)Kommentar/ Erläuterung des Krankenhauses: |
|---|--|-------------------------------|--|----------------------------------|--|--|
| Brusttumoren: Bestimmung der Hormonempfindlichkeit der Krebszellen | Hormonrezeptor-analyse | 8 | 98,4 - 100,0 100,0 % 223 / 223 | >= 95% | | |
| Brusttumoren: Sicherheitsabstand zum gesunden Gewebe | Angabe Sicherheitsabstand: bei brusterhaltender Therapie | 8 | 95,1 - 99,9 98,6 % 144 / 146 | >= 95% | | |
| Brusttumoren: Röntgenuntersuchung des entfernten Gewebes während der Operation | Intraoperatives Präparatröntgen | 8 | 85,1 - 100,0 100,0 % 23 / 23 | >= 95% | | |
| Herzkatheteruntersuchung und -behandlung: Entscheidung für die Herzkatheteruntersuchung | Indikation zur Koronarangiographie – Ischämiezeichen | 8 | 91,1 - 96,7 94,3 % 283 / 300 | >= 80% | | |
| Herzkatheteruntersuchung und -behandlung: Entscheidung für die Herzkatheter-Behandlung | Indikation zur PCI | 8 | 0,8 - 7,7 3,0 % entfällt | <= 10% | | |
| Herzkatheteruntersuchung und -behandlung: Wiederherstellung der Durchblutung der Herzkranzgefäße | Erreichen des wesentlichen Interventionsziels bei PCI: Alle PCI mit Indikation akutes Koronarsyndrom mit ST-Hebung | 8 | 84,9 - 96,9 92,3 % 85 / 92 | >= 85% | | |
| Lungenentzündung: Rasche Durchführung von Untersuchungen zur Feststellung des Sauerstoffgehaltes im Blut | Erste Blutgasanalyse oder Pulsoxymetrie: Alle Patienten | 8 | 96,1 - 99,4 98,2 % 329 / 335 | >= 95% | | |
| Brusttumoren: Sicherheitsabstand zum gesunden Gewebe | Angabe Sicherheitsabstand: bei Mastektomie | 8 | 92,3 - 99,8 97,8 % 91 / 93 | >= 95% | | |
| Gallenblasenentfernung: Feingewebliche Untersuchung der entfernten Gallenblase | Erhebung eines histologischen Befundes | 8 | 98,2 - 100,0 99,6 % 314 / 315 | >= 95% | | |

**C-1.2.1 Ergebnisse für ausgewählte Qualitätsindikatoren aus dem BQS-Verfahren für:
Städtisches Klinikum Lüneburg gemeinnützige GmbH**

**Tabelle B: Vom Gemeinsamen Bundesausschuss eingeschränkt zur Veröffentlichung
empfohlene Qualitätsindikatoren/Qualitätsindikatoren mit eingeschränkter methodischer
Eignung**

keine Angaben

- (0) Der Strukturierte Dialog ist noch nicht abgeschlossen. Derzeit ist noch keine Einstufung der Ergebnisse möglich.
- (1) Das Ergebnis wird nach Abschluss des Strukturierten Dialogs als qualitativ unauffällig eingestuft.
- (2) Das Ergebnis wird nach Abschluss des Strukturierten Dialogs als qualitativ unauffällig eingestuft. Die Ergebnisse werden im Verlauf besonders kontrolliert.
- (3) Das Ergebnis wird nach Abschluss des Strukturierten Dialogs als qualitativ auffällig eingestuft.
- (4) Das Ergebnis wird nach Abschluss des Strukturierten Dialogs als erneut qualitativ auffällig eingestuft.
- (5) Das Ergebnis wird bei mangelnder Mitwirkung am Strukturierten Dialog als qualitativ auffällig eingestuft.
- (8) Das Ergebnis ist unauffällig. Es ist kein Strukturierter Dialog erforderlich.
- (9) Sonstiges (Im Kommentar erläutert.)
- (13) Das Ergebnis wird nach Abschluss des Strukturierten Dialogs wegen fehlerhafter Dokumentation als qualitativ auffällig eingestuft.
- (14) Das Ergebnis wird nach Abschluss des Strukturierten Dialogs wegen fehlerhafter Dokumentation als erneut qualitativ auffällig eingestuft.

C-2 Externe Qualitätssicherung nach Landesrecht gemäß § 112 SGB V

Über § 137 SGB V hinaus ist auf Landesebene eine verpflichtende Qualitätssicherung vereinbart. Gemäß seinem Leistungsspektrum nimmt das Krankenhaus an folgenden Qualitätssicherungsmaßnahmen (Leistungsbereiche) teil:

| Leistungsbereich in dem teilgenommen wird: | Kommentar / Erläuterung: |
|--|--------------------------|
|--|--------------------------|

| Leistungsbereich in dem teilgenommen wird: | Kommentar / Erläuterung: |
|--|--|
| Neonatalerhebung | Eingeschlossen sind alle Früh- und Neugeborenen die innerhalb der ersten 28 Lebenstage in einer Kinderklinik behandelt werden. Neben den perinatalen Daten (Schwangerschaftsalter, Gewicht, APGAR-Score, Nabelarterien-pH, Cribb-Score) werden Daten der weiteren Behandlung wie Infektionen, Hirnblutungen, Kontrolle des eventuell persistierenden Ductus arteriosus, chronische Lungenerkrankung (BPD), Netzhauterkrankungen (ROP), eventuelle Fehlbildungen, aber auch Untersuchungsergebnisse wie z.B. Sonographien und die Entlassungsdaten erfasst. Es findet eine jährliche Auswertung der Daten statt, wobei auch ein landesweiter Vergleich mit anderen neonatologischen Abteilungen erfolgt. So lag bei Frühgeborenen < 32 Schwangerschaftswoche (39 Patienten im Jahr 2006) die Überlebensrate bei 94,9% gegenüber 90,5% im Landesdurchschnitt. Auch die Rate der höhergradigen Hirnblutungen und Netzhauterkrankungen sowie der chronischen Lungenerkrankungen (BPD) lag zum Teil deutlich unter dem Landesdurchschnitt. |

C-3 Qualitätssicherung bei Teilnahme an Disease-Management-Programmen (DMP) nach § 137f SGB V

Gemäß seinem Leistungsspektrum nimmt das Krankenhaus an folgenden DMP teil:

| DMP: | Kommentar / Erläuterung: |
|------------------------------|--------------------------|
| Brustkrebs | |
| Koronare Herzkrankheit (KHK) | |

C-4 Teilnahme an sonstigen Verfahren der externen vergleichenden Qualitätssicherung

Klinik für Neurologie

Die Klinik für Neurologie nimmt am Qualitätssicherungsprojekt "Schlaganfall Nordwestdeutschland" teil. Hieran sind 125

Kliniken mit 54.000 Schlaganfallpatienten pro Jahr beteiligt. Im Untersuchungszeitraum (gesamtes Jahr 2008) wurden von unserer Klinik überdurchschnittlich viele Patienten (712 vs. 433) eingeschlossen. Die durchschnittliche Liegezeit unserer Patienten war kürzer (7,9 vs. 9,9 Tage). Der Anteil der Patienten, die nach Eintreffen in der Klinik innerhalb einer halben Stunde eine zerebrale Bildgebung erhielten war größer (70,5 % vs. 52,2 %). Eine Lysebehandlung erhielten überdurchschnittlich viele Patienten (14,3 % vs. 10,3 %), der Lysebeginn war schneller im Vergleich (22 % vs 17,9 % innerhalb der ersten halben Stunde; 60,9 % vs. 46,6 % innerhalb der ersten Stunde).

Die Ergebnisse der Qualitätssicherung Schlaganfall objektivieren die außergewöhnliche Kompetenz der Neurologischen Klinik auf diesem Schwerpunkt.

Frauenklinik und Brustzentrum

Das Brustzentrum nimmt an vergleichenden Qualitätssicherungsprogrammen und Datenmonitoring des WBC (Westdeutsches Brustzentrum) teil, an dem im Jahr 2008 229 Kliniken mit 38.474 Primärfällen beteiligt waren.

Klinik für Kinder- und Jugendmedizin

Teilnahme an externer Qualitätskontrolle in folgenden Bereichen:

Neo-KISS: Erfassung von bakteriellen Infektionen in der Neonatologie

Spezielle Pädiatrische Labormedizin (u.a. Ringversuche)

Erfassung spezifischer neurologischer Infektionskrankheiten (MERIN-Studie des Landes Niedersachsen, AFP-Surveillance)

ESPID-Studie (Evaluation bestimmter pädiatrischer Krankheitsbilder durch die Europäische Gesellschaft für Pädiatrische Infektionskrankheiten)

C-5 Umsetzung der Mindestmengenvereinbarung nach § 137 SGB V

| Leistungsbereich: | Mindestmenge: | Erbrachte Menge: | Ausnahmetatbestand: | Kommentar/Erläuterung: |
|--|---------------|------------------|---------------------------|------------------------|
| Komplexe Eingriffe am Organsystem Ösophagus | 10 | 11 | | |
| Komplexe Eingriffe am Organsystem Pankreas | 10 | 18 | | |
| Knie-TEP | 50 | 44 | Personelle Neuausrichtung | |

**C-6 Umsetzung von Beschlüssen des Gemeinsamen Bundesausschusses zur
Qualitätssicherung nach § 137 Abs. 1 Satz 1 Nr. 2 SGB V [neue Fassung]
("Strukturqualitätsvereinbarung")**

| Nr. | Vereinbarung: | Kommentar/Erläuterung: |
|------|---|---|
| CQ05 | Vereinbarung über Maßnahmen zur Qualitätssicherung der Versorgung von Früh- und Neugeborenen – Perinatalzentrum LEVEL 1 | Entsprechen den Beschlüssen des GBA wurde für die neonatologische Intensivstation ein 24-stündiger ärztlicher Schichtdienst eingerichtet; ein weiterer neonatologisch erfahrener Facharzt befindet sich in Rufbereitschaft. |

Teil D - Qualitätsmanagement

D-1 Qualitätspolitik

Das Städtische Klinikum Lüneburg hat das Ziel im Rahmen des gesetzlichen Versorgungsauftrages für alle regionalen aber auch überregionalen Patientinnen und Patienten eine wohnortnahe, hochqualifizierte und dabei menschliche Krankenhausbehandlung auf dem jeweiligen Stand der wissenschaftlichen Erkenntnis zu bieten. Die beschränkten finanziellen Mittel der Kostenträger, des Trägers und des Landes sollen daher uneingeschränkt zur Zielerreichung eingesetzt und nicht zur Gewinnerzielung benutzt werden. Durch effiziente Abläufe, kontinuierliche Aus- und Weiterbildung und hervorragende Ausstattung soll bei höchster Qualität die Leistungserbringung wirtschaftlich sein. Gleichzeitig möchte das Klinikum ein verlässlicher Partner für Vertragsärztinnen und Vertragsärzte, andere Krankenhäuser, Kostenträger, Versicherungen und Lieferanten sein. Durch Mitarbeiterorientierung, wirtschaftliche Stabilität und definierte Anforderungen soll den Mitarbeiterinnen und Mitarbeitern sowie allen Auszubildenden ein sicherer herausfordernder und zukunftssicherer Arbeitsplatz geboten werden, so dass zufriedene Mitarbeiterinnen und Mitarbeiter für zufriedene Kunden sorgen können.

Bei der Entwicklung des Leitbildes unserer Klinik wird in prägnanten kurzen miteinander verzahnten Aussagen die Orientierung klar dargestellt:

- **Im Markt führend durch Kompetenz der Mitarbeiterinnen und Mitarbeiter**
- **Zufriedene Patientinnen & Patienten & Angehörige**
- **Zufriedene Bewohnerinnen & Bewohner & Angehörige**
- **Finanzierung aus eigener Kraft**

Zur Umsetzung der Qualitätspolitik sollten ständig folgende Fragen beantwortet werden:

Patientenorientierung

- Wurden die Ängste, Wünsche und der Informationsbedarf der Patienten und Angehörigen hinterfragt und berücksichtigt?
- Ist das Recht auf Privatsphäre, Datenschutz und individuelle Würde eine Selbstverständlichkeit?
- Möchten wir so behandelt werden, wie wir unsere Patientinnen und Patienten behandeln?

Kundenorientierung

- Wurden die Wünsche und Vorstellungen der Einweiser, der Kassen und anderer kooperierender Krankenhäuser bzw. zuweisenden Gesundheitseinrichtungen hinterfragt und berücksichtigt?
- Läuft die Kommunikation mit Einweisern, Kassen und kooperierenden Krankenhäusern bzw. Gesundheitseinrichtungen professionell und kundenorientiert unter Berücksichtigung des Datenschutzes?

Mitarbeiterorientierung

- Kommen die Mitarbeiter gerne zur Arbeit und reden positiv über Ihren Arbeitgeber?
- Sind die gemeinsamen Ziele und Werte definiert, erreichbar, verstanden und gewollt?
- Ist der richtig qualifizierte Mitarbeiter am richtigen Ort?
- Ist kontinuierliches Lernen und die Möglichkeit dazu eine Selbstverständlichkeit?
- Bestehen genügend Möglichkeiten für die Mitarbeiter Einfluss zu nehmen und zu gestalten?

Wirtschaftlichkeit

- Würden wir mit den Sachmitteln, Instrumenten und Sachmitteln auch so umgehen, wenn wir sie aus eigener Tasche bezahlen müssten?
- Haben wir nur die notwendigen und zweckmäßigen diagnostischen und therapeutischen Maßnahmen durchgeführt?
- Kennen wir die wirtschaftliche Situation und die wirtschaftlichen Ziele des Klinikum einschließlich der geplanten Wege zur Zielerfüllung?
- Sind die Arbeitsabläufe zielgerichtet, effizient, effektiv und kooperativ?

Führung

- Ist alles unternommen worden, um die Mitarbeiterinnen und Mitarbeiter nicht zu demotivieren?
- Ist Führung durch Vorbild zentrales Führungsprinzip?
- Möchte ich von mir als Führungskraft geführt werden?
- Habe ich mein Wissen und Können weitervermittelt?

Medizinisches Leistungsangebot:

- Haben wir die richtige Räumlichkeiten, Ausrüstung, Instrumente und ausgebildeten Mitarbeiterinnen und Mitarbeiter um Medizin nach dem gegenwärtigen wissenschaftlichen Stand anbieten zu können und dabei zukunftsfähig zu sein?
- Kennen und definieren wir den „gegenwärtigen Stand der Wissenschaft“ durch entsprechende Aus, Fort- und Weiterbildung bzw. Zugang zu qualifizierten Informationsquellen und haben wir die Organisation und Bereitschaft diesen Stand auch umzusetzen?
- Tragen wir durch eigene Angebote, Wissenschaft und Seminare zum wissenschaftlichen und menschlichen Wissens- und Erfahrungsaustausch bei?

Kontinuierliche Verbesserung

- Werden Fehler durch geeignete Maßnahmen vermieden?
- Werden Fehler erkannt und aus Ihnen gelernt?
- Werden gewohnte Arbeitsabläufe hinterfragt und ständig verbessert?

D-2 Qualitätsziele

Qualitätsziele werden in den zertifizierten Organzentren jährlich festgelegt, in einer Balanced Scorecard festgehalten und deren Zielerreichung überwacht.

D-3 Aufbau des einrichtungswissenschaftlichen Qualitätsmanagements

Verantwortlich für die Strategie, die Unternehmens- und Qualitätspolitik einschließlich der daraus abgeleiteten Qualitätsziele und ihrer Überwachung ist die Führung des Städtischen Klinikums Lüneburg repräsentiert durch das Direktorium und den Träger. Dabei wird das Direktorium unterstützt durch die Besetzung einer Stabsstelle für Qualitätsmanagement und Medizincontrolling. Im Städtischen Klinikum Lüneburg wurde diese Stabsstelle für Qualitätsmanagement/ Medizincontrolling im Jahr 2001 gegründet und mit einem Facharzt für Chirurgie und der Zusatzweiterbildung Qualitätsmanagement im Gesundheitswesen besetzt. Die Stabsstelle wurde hierarchisch dem Direktorium zugeordnet. Seit Anfang 2002 wurde eine

fachübergreifende Kommission gebildet, die - bestehend aus Ober- oder Fachärzten aller Kliniken und Institute, dem Controlling, der Apotheke, der Pflegedienstleitung und der EDV - monatlich tagt und gemeinsam an qualitätsrelevanten und DRG- relevanten Themen arbeiten. Im Jahr 2006 wurde für die laufenden komplexen Projekte (Siehe unten) zusätzliche eine Projektlenkungsgruppe, bestehend aus der Betriebsleitung, dem Leiter Finanz- und Rechnungswesen, Leiter der Personalabteilung und dem Leiter des Finanz- und Wirtschaftsausschusses und der Stabsstelle Qualitätsmanagement/ Medizincontrolling, gebildet, um die laufenden Projekte zu lenken

D-4 Instrumente des Qualitätsmanagements

Beschwerdemanagement:

Das Beschwerdemanagement wird zentral von einem Beschwerdemanager koordiniert. Der Beschwerdemanager ist telefonisch, persönlich oder per Email zu erreichen. Ziel ist eine zeitnahe (innerhalb von 3 Tagen) Zwischenantwort dem Beschwerdeführer zukommen zu lassen. Die endgültige Beantwortung der Beschwerde wird in Zusammenarbeit und Abstimmung mit der betroffene Abteilung veranlasst.

Die eingegangenen Beschwerden werden kategorisiert und ausgewertet. Daraus resultierende Massnahmen werden mit den Beteiligten erarbeitet.

Patienten-Befragungen:

Jeder Patient erhält während seines Aufenthaltes einen anonymen Kurzfragebogen "Ihre Meinung bitte". Dieser Bogen wird zentral gesammelt und nach Stationen, Fachabteilungen und Zentrumszugehörigkeit ausgewertet.

Mitarbeiter-Befragungen:

Ende 2008 wurde eine Mitarbeiterbefragung durch den Betriebsrat durchgeführt, welche ca. alle drei Jahre wiederholt werden wird. Diese Umfrage kann mit externen Daten verglichen werden (Benchmark).

Hygienemanagement:

Neben der Verantwortung des Ärztlichen Direktors im Bereich Hygiene, sind ein hygieneverantwortlicher Arzt und ein Hygienepfleger für die Belange der Hygiene zuständig. Die Hygienekommission tagt regelmäßig im Jahr. Die Zusammensetzung ist interdisziplinär. Das gültige QMH-Hygiene ist, genauso wie z. B. die VA Influenza Pandemieplan oder VA MRSA, im Intranet veröffentlicht.

Sonstige:

Das zertifizierte Brustzentrum wurde erfolgreich im Jahr 2007 zertifiziert und im Jahr 2008 rezertifiziert. Das Darmzentrum, das Prostatakrebszentrum und das Gynäkologische Krebszentrum befinden sich im Aufbau. Damit verbunden sind interne Überprüfungen und regelmäßige Qualitätszirkeltreffen.

Im Bereich der Patientenorientierung wurde die Verfahrensweise der Arztbriefschreibung in den ersten Kliniken analysiert, verbessert und mit dem neuen vorhandenem Krankenhausinformationssystem erfolgreich umgesetzt. Das bedeutet, dass jeder Patient zur Entlassung einen Arztbrief mitbekommt und der endgültige Arztbrief innerhalb von 14 Tagen beim niedergelassenen Arzt ist.

Im Bereich der Pflege finden regelmäßige Treffen der klinikübergreifenden Arbeitsgruppe "Pflegestandard" statt. Hier werden die Vorgehensweisen und die Adaptionen z. B. der Expertenstandards bearbeitet und für die Umsetzung vorbereitet.

D-5 Qualitätsmanagementprojekte

Durch die immer weiter wachsenden Anforderungen an das System Krankenhaus wurde es notwendig, ein neues Krankenhaus-EDV-System einzuführen.

Die der Organisation damit neu zur Verfügung stehenden Einzelmodule versetzten das Krankenhaus in die Lage, viele Abläufe im Arbeitsalltag zu verbessern.

Z. B. stehen uns Informationen jederzeit überall zur Verfügung, verschiedene Termine können automatisch vergeben und

aufeinander abgestimmt werden.

Gerade in den diagnostischen und operativen Abteilungen erleichtert diese elektronische Abbildung die Abläufe merklich.

D-6 Bewertung des Qualitätsmanagements

Im wesentlichen geht das Krankenhaus zwei Wege der Bewertung:

1. Durch die Einrichtung des Brustzentrums und durch die zukünftigen weiteren Organzentren werden interne und externe Überprüfungen (sog. Audits) geplant und durchgeführt. Diese Überprüfungen gliedern sich in einen fachlichen (ONKOZERT) und in einen organisatorischen Teil (DIN ISO EN 9001:2000). Gute Erfahrungen hat das Krankenhaus damit gemacht, dass auch bei internen Überprüfungen externe Gutachter hinzugezogen worden sind.

2. In vielen Bereichen nehmen wir an der sogenannten externen verpflichtenden und freiwilligen Qualitätssicherung teil. Hierbei messen wir uns mit anderen Krankenhäuser (sog. Benchmarking).

Die Ergebnisse aus beiden Vorgehensweisen werden in der Geschäftsführung und mit den zuständigen Abteilungsverantwortlichen im Rahmen von sog. Managementreviews besprochen und analysiert. Daraus folgernd werden im Sinne des kontinuierlichen Verbesserungsprozesses - *stetige Verbesserung* mit möglichst nachhaltiger Wirkung - (abgekürzt KVP) weitere Handlungen zur Qualitätsverbesserung initiiert.