

Strukturierter Qualitätsbericht
gemäß § 137 Abs. 3 Satz 1 Nr. 4 SGB V
für das Berichtsjahr 2010

Städtisches Klinikum Lüneburg gemeinnützige GmbH

Dieser Qualitätsbericht wurde mit dem von der DKTIG herausgegebenen Erfassungstool IPQ
auf der Basis der Software ProMaTo® QB am 08.12.2011 um 16:04 Uhr erstellt.

DKTIG: <http://www.dktig.de>

ProMaTo: <http://www.netfutura.de>

Inhaltsverzeichnis

Einleitung

- A** **Struktur- und Leistungsdaten des Krankenhauses**
- A-1** Allgemeine Kontaktdaten des Krankenhauses
- A-2** Institutionskennzeichen des Krankenhauses
- A-3** Standort(nummer)
- A-4** Name und Art des Krankenhausträgers
- A-5** Akademisches Lehrkrankenhaus
- A-6** Organisationsstruktur des Krankenhauses
- A-7** Regionale Versorgungsverpflichtung für die Psychiatrie
- A-8** Fachabteilungsübergreifende Versorgungsschwerpunkte des Krankenhauses
- A-9** Fachabteilungsübergreifende medizinisch-pflegerische Leistungsangebote des Krankenhauses
- A-10** Allgemeine nicht-medizinische Serviceangebote des Krankenhauses
- A-11** Forschung und Lehre des Krankenhauses
- A-12** Anzahl der Betten im gesamten Krankenhaus nach § 108/109 SGB V
- A-13** Fallzahlen des Krankenhauses
- A-14** Personal des Krankenhauses
- A-15** Apparative Ausstattung

- B** **Struktur- und Leistungsdaten der Organisationseinheiten/Fachabteilungen**
- B-[1]** Klinik für Kardiologie und Zentrum für Herzrhythmusstörungen
- B-[1].1** Name der Organisationseinheit/Fachabteilung
- B-[1].2** Versorgungsschwerpunkte der Organisationseinheit/Fachabteilung
- B-[1].3** Medizinisch-pflegerische Leistungsangebote der Organisationseinheit/Fachabteilung
- B-[1].4** Nicht-medizinische Serviceangebote der Organisationseinheit/Fachabteilung
- B-[1].5** Fallzahlen der Organisationseinheit/Fachabteilung
- B-[1].6** Diagnosen nach ICD
- B-[1].7** Prozeduren nach OPS
- B-[1].8** Ambulante Behandlungsmöglichkeiten
- B-[1].9** Ambulante Operationen nach § 115b SGB V
- B-[1].10** Zulassung zum Durchgangs-Arztverfahren der Berufsgenossenschaft
- B-[1].11** Personelle Ausstattung
- B-[2]** Klinik für Allgemeine Innere Medizin und Gastroenterologie
- B-[2].1** Name der Organisationseinheit/Fachabteilung
- B-[2].2** Versorgungsschwerpunkte der Organisationseinheit/Fachabteilung

- B-[2].3** Medizinisch-pflegerische Leistungsangebote der Organisationseinheit/Fachabteilung
- B-[2].4** Nicht-medizinische Serviceangebote der Organisationseinheit/Fachabteilung
- B-[2].5** Fallzahlen der Organisationseinheit/Fachabteilung
- B-[2].6** Diagnosen nach ICD
- B-[2].7** Prozeduren nach OPS
- B-[2].8** Ambulante Behandlungsmöglichkeiten
- B-[2].9** Ambulante Operationen nach § 115b SGB V
- B-[2].10** Zulassung zum Durchgangs-Arztverfahren der Berufsgenossenschaft
- B-[2].11** Personelle Ausstattung
- B-[3]** **Klinik für Kinder- und Jugendmedizin**
- B-[3].1** Name der Organisationseinheit/Fachabteilung
- B-[3].2** Versorgungsschwerpunkte der Organisationseinheit/Fachabteilung
- B-[3].3** Medizinisch-pflegerische Leistungsangebote der Organisationseinheit/Fachabteilung
- B-[3].4** Nicht-medizinische Serviceangebote der Organisationseinheit/Fachabteilung
- B-[3].5** Fallzahlen der Organisationseinheit/Fachabteilung
- B-[3].6** Diagnosen nach ICD
- B-[3].7** Prozeduren nach OPS
- B-[3].8** Ambulante Behandlungsmöglichkeiten
- B-[3].9** Ambulante Operationen nach § 115b SGB V
- B-[3].10** Zulassung zum Durchgangs-Arztverfahren der Berufsgenossenschaft
- B-[3].11** Personelle Ausstattung
- B-[4]** **Klinik für Unfallchirurgie und Orthopädie**
- B-[4].1** Name der Organisationseinheit/Fachabteilung
- B-[4].2** Versorgungsschwerpunkte der Organisationseinheit/Fachabteilung
- B-[4].3** Medizinisch-pflegerische Leistungsangebote der Organisationseinheit/Fachabteilung
- B-[4].4** Nicht-medizinische Serviceangebote der Organisationseinheit/Fachabteilung
- B-[4].5** Fallzahlen der Organisationseinheit/Fachabteilung
- B-[4].6** Diagnosen nach ICD
- B-[4].7** Prozeduren nach OPS
- B-[4].8** Ambulante Behandlungsmöglichkeiten
- B-[4].9** Ambulante Operationen nach § 115b SGB V
- B-[4].10** Zulassung zum Durchgangs-Arztverfahren der Berufsgenossenschaft
- B-[4].11** Personelle Ausstattung
- B-[5]** **Klinik für Allgemein-, Visceral- und Thoraxchirurgie**
- B-[5].1** Name der Organisationseinheit/Fachabteilung
- B-[5].2** Versorgungsschwerpunkte der Organisationseinheit/Fachabteilung
- B-[5].3** Medizinisch-pflegerische Leistungsangebote der Organisationseinheit/Fachabteilung
- B-[5].4** Nicht-medizinische Serviceangebote der Organisationseinheit/Fachabteilung
- B-[5].5** Fallzahlen der Organisationseinheit/Fachabteilung
- B-[5].6** Diagnosen nach ICD
- B-[5].7** Prozeduren nach OPS
- B-[5].8** Ambulante Behandlungsmöglichkeiten
- B-[5].9** Ambulante Operationen nach § 115b SGB V
- B-[5].10** Zulassung zum Durchgangs-Arztverfahren der Berufsgenossenschaft
- B-[5].11** Personelle Ausstattung
- B-[6]** **Klinik für Urologie**
- B-[6].1** Name der Organisationseinheit/Fachabteilung
- B-[6].2** Versorgungsschwerpunkte der Organisationseinheit/Fachabteilung

- B-[6].3** Medizinisch-pflegerische Leistungsangebote der Organisationseinheit/Fachabteilung
- B-[6].4** Nicht-medizinische Serviceangebote der Organisationseinheit/Fachabteilung
- B-[6].5** Fallzahlen der Organisationseinheit/Fachabteilung
- B-[6].6** Diagnosen nach ICD
- B-[6].7** Prozeduren nach OPS
- B-[6].8** Ambulante Behandlungsmöglichkeiten
- B-[6].9** Ambulante Operationen nach § 115b SGB V
- B-[6].10** Zulassung zum Durchgangs-Arztverfahren der Berufsgenossenschaft
- B-[6].11** Personelle Ausstattung
- B-[7]** **Frauenklinik**
- B-[7].1** Name der Organisationseinheit/Fachabteilung
- B-[7].2** Versorgungsschwerpunkte der Organisationseinheit/Fachabteilung
- B-[7].3** Medizinisch-pflegerische Leistungsangebote der Organisationseinheit/Fachabteilung
- B-[7].4** Nicht-medizinische Serviceangebote der Organisationseinheit/Fachabteilung
- B-[7].5** Fallzahlen der Organisationseinheit/Fachabteilung
- B-[7].6** Diagnosen nach ICD
- B-[7].7** Prozeduren nach OPS
- B-[7].8** Ambulante Behandlungsmöglichkeiten
- B-[7].9** Ambulante Operationen nach § 115b SGB V
- B-[7].10** Zulassung zum Durchgangs-Arztverfahren der Berufsgenossenschaft
- B-[7].11** Personelle Ausstattung
- B-[8]** **Klinik für Neurologie**
- B-[8].1** Name der Organisationseinheit/Fachabteilung
- B-[8].2** Versorgungsschwerpunkte der Organisationseinheit/Fachabteilung
- B-[8].3** Medizinisch-pflegerische Leistungsangebote der Organisationseinheit/Fachabteilung
- B-[8].4** Nicht-medizinische Serviceangebote der Organisationseinheit/Fachabteilung
- B-[8].5** Fallzahlen der Organisationseinheit/Fachabteilung
- B-[8].6** Diagnosen nach ICD
- B-[8].7** Prozeduren nach OPS
- B-[8].8** Ambulante Behandlungsmöglichkeiten
- B-[8].9** Ambulante Operationen nach § 115b SGB V
- B-[8].10** Zulassung zum Durchgangs-Arztverfahren der Berufsgenossenschaft
- B-[8].11** Personelle Ausstattung
- B-[9]** **Klinik für Strahlentherapie und Radioonkologie**
- B-[9].1** Name der Organisationseinheit/Fachabteilung
- B-[9].2** Versorgungsschwerpunkte der Organisationseinheit/Fachabteilung
- B-[9].3** Medizinisch-pflegerische Leistungsangebote der Organisationseinheit/Fachabteilung
- B-[9].4** Nicht-medizinische Serviceangebote der Organisationseinheit/Fachabteilung
- B-[9].5** Fallzahlen der Organisationseinheit/Fachabteilung
- B-[9].6** Diagnosen nach ICD
- B-[9].7** Prozeduren nach OPS
- B-[9].8** Ambulante Behandlungsmöglichkeiten
- B-[9].9** Ambulante Operationen nach § 115b SGB V
- B-[9].10** Zulassung zum Durchgangs-Arztverfahren der Berufsgenossenschaft
- B-[9].11** Personelle Ausstattung
- B-[10]** **Institut für Pathologie**
- B-[10].1** Name der Organisationseinheit/Fachabteilung
- B-[10].2** Versorgungsschwerpunkte der Organisationseinheit/Fachabteilung

- B-[10].3** Medizinisch-pflegerische Leistungsangebote der Organisationseinheit/Fachabteilung
- B-[10].4** Nicht-medizinische Serviceangebote der Organisationseinheit/Fachabteilung
- B-[10].5** Fallzahlen der Organisationseinheit/Fachabteilung
- B-[10].6** Diagnosen nach ICD
- B-[10].7** Prozeduren nach OPS
- B-[10].8** Ambulante Behandlungsmöglichkeiten
- B-[10].9** Ambulante Operationen nach § 115b SGB V
- B-[10].10** Zulassung zum Durchgangs-Arztverfahren der Berufsgenossenschaft
- B-[10].11** Personelle Ausstattung
- B-[11] Institut für Radiologie**
- B-[11].1** Name der Organisationseinheit/Fachabteilung
- B-[11].2** Versorgungsschwerpunkte der Organisationseinheit/Fachabteilung
- B-[11].3** Medizinisch-pflegerische Leistungsangebote der Organisationseinheit/Fachabteilung
- B-[11].4** Nicht-medizinische Serviceangebote der Organisationseinheit/Fachabteilung
- B-[11].5** Fallzahlen der Organisationseinheit/Fachabteilung
- B-[11].6** Diagnosen nach ICD
- B-[11].7** Prozeduren nach OPS
- B-[11].8** Ambulante Behandlungsmöglichkeiten
- B-[11].9** Ambulante Operationen nach § 115b SGB V
- B-[11].10** Zulassung zum Durchgangs-Arztverfahren der Berufsgenossenschaft
- B-[11].11** Personelle Ausstattung
- B-[12] Klinik für Anästhesiologie und Palliativmedizin**
- B-[12].1** Name der Organisationseinheit/Fachabteilung
- B-[12].2** Versorgungsschwerpunkte der Organisationseinheit/Fachabteilung
- B-[12].3** Medizinisch-pflegerische Leistungsangebote der Organisationseinheit/Fachabteilung
- B-[12].4** Nicht-medizinische Serviceangebote der Organisationseinheit/Fachabteilung
- B-[12].5** Fallzahlen der Organisationseinheit/Fachabteilung
- B-[12].6** Diagnosen nach ICD
- B-[12].7** Prozeduren nach OPS
- B-[12].8** Ambulante Behandlungsmöglichkeiten
- B-[12].9** Ambulante Operationen nach § 115b SGB V
- B-[12].10** Zulassung zum Durchgangs-Arztverfahren der Berufsgenossenschaft
- B-[12].11** Personelle Ausstattung
- B-[13] Abteilung für Hals-, Nasen- und Ohrenheilkunde**
- B-[13].1** Name der Organisationseinheit/Fachabteilung
- B-[13].2** Versorgungsschwerpunkte der Organisationseinheit/Fachabteilung
- B-[13].3** Medizinisch-pflegerische Leistungsangebote der Organisationseinheit/Fachabteilung
- B-[13].4** Nicht-medizinische Serviceangebote der Organisationseinheit/Fachabteilung
- B-[13].5** Fallzahlen der Organisationseinheit/Fachabteilung
- B-[13].6** Diagnosen nach ICD
- B-[13].7** Prozeduren nach OPS
- B-[13].8** Ambulante Behandlungsmöglichkeiten
- B-[13].9** Ambulante Operationen nach § 115b SGB V
- B-[13].10** Zulassung zum Durchgangs-Arztverfahren der Berufsgenossenschaft
- B-[13].11** Personelle Ausstattung
- B-[14] Abteilung für Augenheilkunde**
- B-[14].1** Name der Organisationseinheit/Fachabteilung
- B-[14].2** Versorgungsschwerpunkte der Organisationseinheit/Fachabteilung

- B-[14].3** Medizinisch-pflegerische Leistungsangebote der Organisationseinheit/Fachabteilung
- B-[14].4** Nicht-medizinische Serviceangebote der Organisationseinheit/Fachabteilung
- B-[14].5** Fallzahlen der Organisationseinheit/Fachabteilung
- B-[14].6** Diagnosen nach ICD
- B-[14].7** Prozeduren nach OPS
- B-[14].8** Ambulante Behandlungsmöglichkeiten
- B-[14].9** Ambulante Operationen nach § 115b SGB V
- B-[14].10** Zulassung zum Durchgangs-Arztverfahren der Berufsgenossenschaft
- B-[14].11** Personelle Ausstattung
- B-[15]** **Abteilung für nuklearmedizinische Therapie**
- B-[15].1** Name der Organisationseinheit/Fachabteilung
- B-[15].2** Versorgungsschwerpunkte der Organisationseinheit/Fachabteilung
- B-[15].3** Medizinisch-pflegerische Leistungsangebote der Organisationseinheit/Fachabteilung
- B-[15].4** Nicht-medizinische Serviceangebote der Organisationseinheit/Fachabteilung
- B-[15].5** Fallzahlen der Organisationseinheit/Fachabteilung
- B-[15].6** Diagnosen nach ICD
- B-[15].7** Prozeduren nach OPS
- B-[15].8** Ambulante Behandlungsmöglichkeiten
- B-[15].9** Ambulante Operationen nach § 115b SGB V
- B-[15].10** Zulassung zum Durchgangs-Arztverfahren der Berufsgenossenschaft
- B-[15].11** Personelle Ausstattung
- B-[16]** **Abteilung für Hautkrankheiten**
- B-[16].1** Name der Organisationseinheit/Fachabteilung
- B-[16].2** Versorgungsschwerpunkte der Organisationseinheit/Fachabteilung
- B-[16].3** Medizinisch-pflegerische Leistungsangebote der Organisationseinheit/Fachabteilung
- B-[16].4** Nicht-medizinische Serviceangebote der Organisationseinheit/Fachabteilung
- B-[16].5** Fallzahlen der Organisationseinheit/Fachabteilung
- B-[16].6** Diagnosen nach ICD
- B-[16].7** Prozeduren nach OPS
- B-[16].8** Ambulante Behandlungsmöglichkeiten
- B-[16].9** Ambulante Operationen nach § 115b SGB V
- B-[16].10** Zulassung zum Durchgangs-Arztverfahren der Berufsgenossenschaft
- B-[16].11** Personelle Ausstattung
- B-[17]** **Abteilung für Mund-, Kiefer- und Gesichtschirurgie**
- B-[17].1** Name der Organisationseinheit/Fachabteilung
- B-[17].2** Versorgungsschwerpunkte der Organisationseinheit/Fachabteilung
- B-[17].3** Medizinisch-pflegerische Leistungsangebote der Organisationseinheit/Fachabteilung
- B-[17].4** Nicht-medizinische Serviceangebote der Organisationseinheit/Fachabteilung
- B-[17].5** Fallzahlen der Organisationseinheit/Fachabteilung
- B-[17].6** Diagnosen nach ICD
- B-[17].7** Prozeduren nach OPS
- B-[17].8** Ambulante Behandlungsmöglichkeiten
- B-[17].9** Ambulante Operationen nach § 115b SGB V
- B-[17].10** Zulassung zum Durchgangs-Arztverfahren der Berufsgenossenschaft
- B-[17].11** Personelle Ausstattung
- C** **Qualitätssicherung**
- C-1** Teilnahme an der externen vergleichenden Qualitätssicherung

nach § 137 SGB V

- C-2 Externe Qualitätssicherung nach Landesrecht gemäß § 112 SGB V
- C-3 Qualitätssicherung bei Teilnahme an Disease-Management-Programmen (DMP) nach § 137f SGB V
- C-4 Teilnahme an sonstigen Verfahren der externen vergleichenden Qualitätssicherung
- C-5 Umsetzung der Mindestmengenvereinbarung nach § 137 SGB V
- C-6 Umsetzung von Beschlüssen des Gemeinsamen Bundesausschusses zur Qualitätssicherung nach § 137 Abs. 1 Satz 1 Nr. 2 SGB V [neue Fassung] ('Strukturqualitätsvereinbarung')
- C-7 Umsetzung der Regelungen zur Fortbildung im Krankenhaus nach § 137 SGB V

D Qualitätsmanagement

- D-1 Qualitätspolitik
- D-2 Qualitätsziele
- D-3 Aufbau des einrichtungsinternen Qualitätsmanagements
- D-4 Instrumente des Qualitätsmanagements
- D-5 Qualitätsmanagement-Projekte
- D-6 Bewertung des Qualitätsmanagements

Einleitung



Abbildung: Haupteinfahrt Städtisches Klinikum Lüneburg gemeinnützige GmbH

Einleitung

Sehr geehrte Damen und Herren,

wir freuen uns, Ihnen den Qualitätsbericht des Städtischen Klinikums Lüneburg für das Jahr 2010 vorzustellen.

Wir sind davon überzeugt, dass wesentliche Ziele unseres Leitbilds nur durch Transparenz sowie fortlaufende interne und externe Kommunikation zu erreichen sind. Deshalb möchten wir mit diesem Qualitätsbericht allen Interessierten einen Überblick über das umfassende Leistungsspektrum und den hohen medizinischen Standard unseres Hauses geben.

Das Klinikum Lüneburg ist ein sich dynamisch entwickelndes Akutkrankenhaus der Schwerpunktversorgung mit überregionaler Bedeutung. Mit 472 Planbetten und mehr als 1.300 Mitarbeiterinnen und Mitarbeitern sichern wir die wohnortnahe Patientenversorgung in Nord-Ost-Niedersachsen. Unsere zwölf Kliniken und Institute bieten ein breites medizinisches Leistungsspektrum für die stationäre und ambulante Behandlung. Fünf Belegabteilungen, eine Schule für Pflegeberufe und enge Kooperationen mit externen Partnern vervollständigen das umfassende Angebot. Als akademisches Lehrkrankenhaus der Georg-August-Universität Göttingen fühlen wir uns der medizinischen Versorgung unserer Patienten

und der Ausbildung in gleicher Weise auf Universitätsniveau verpflichtet.

Dieser Anspruch, unsere Patientinnen und Patienten mit bestmöglicher Diagnostik und Therapie in höchster medizinischer Qualität zu versorgen, spiegelt sich beispielsweise in der stetig wachsenden Zahl zertifizierter Zentren am Klinikum wider. In diesen interdisziplinären Kompetenzzentren wird auf Basis neuester wissenschaftlicher Erkenntnisse, nach nationalen und internationalen Leitlinien und Standards, in hoher Qualität und mit hohen Fallzahlen gearbeitet. Dabei ist die verbesserte Behandlungsqualität das wichtigste Ziel der Zentrenbildung. Sie bietet den Patienten sehr hohe Heilungschancen und wird regelmäßig von den zuständigen Fachgesellschaften neu überprüft. Dies garantiert ein gleichbleibend hohes und nachhaltiges Versorgungsniveau.

Bereits jetzt sind Brustzentrum, Gynäkologisches Krebszentrum, Darmkrebszentrum und das entstehende Prostatakarzinomzentrum ausgewiesene Schwerpunktzentren in der Tumorbehandlung. Auch die überregionale Stroke-Unit, die Chest Pain Unit, das Traumazentrum und das Perinatalzentrum Level 1 stehen für erstklassige, von den Fachgesellschaften anerkannte und ausgezeichnete, medizinische Versorgung. Detaillierte Zahlen, Daten und Fakten finden Sie in den nachfolgenden Kapiteln dieses Qualitätsberichts.

Die Zertifizierung weiterer Bereiche ist geplant oder bereits abgeschlossen. Bis zum Jahr 2014 wollen wir die Zertifizierung des gesamten Klinikums nach DIN EN ISO 9001:2008 erreichen.

Der Träger des Klinikums, die Städtisches Klinikum Lüneburg gemeinnützige GmbH, ist eine von acht Gesellschaften unter dem Dach der Gesundheitsholding Lüneburg GmbH, einer hundertprozentigen Tochter der Hansestadt Lüneburg. Unter dem Motto „Hand in Hand für Ihre Gesundheit“ arbeiten die Gesellschaften eng zusammen, um den Menschen der Region in allen Lebensphasen gesundheitsorientierte Dienstleistungen auf hohem Niveau zu bieten. Auch hier zeigt sich, dass nur die interdisziplinäre und vertrauensvolle Zusammenarbeit zwischen allen Berufsgruppen und Hierarchieebenen das Erreichen der definierten Ziele möglich macht.

Und natürlich spielen auch die Rahmenbedingungen eine entscheidende Rolle. Deshalb werden wir auch in Zukunft in die Verbesserung der räumlichen und gerätetechnischen Ausstattung und die kontinuierliche Modernisierung des Klinikums investieren.

Wir danken unseren Patienten und Partnern für ihr Vertrauen und versprechen, dass höchste Qualität, Fachkompetenz und die Finanzierung aus eigener Kraft auch in Zukunft die tragenden Säulen unseres Klinikums bilden werden.

Dr. Michael Moormann
Geschäftsführer

Prof. Dr. med. Anton Schafmayer
Ärztlicher Direktor

Michael Kossel
Pflegedirektor

Eine kleine Chronik

Das Städtische Krankenhaus Lüneburg wurde am 1. Oktober 1900 an seinem jetzigen Standort in Betrieb genommen. Die Investitionskosten betragen damals 603.500 RM. In den Bereichen Chirurgie und Innere Medizin konnten etwa 60 Patienten stationär behandelt werden. Ihre Versorgung oblag einem Chefarzt und zwei Assistenzärzten.

1907 und 1934/35 wurde das Krankenhaus mit neuen Bettenhäusern erweitert. Die Kinderklinik wurde 1972 als Ersatz für das Kinderhospital Barckhausenstraße an ihrem heutigen Standort errichtet. Am 1. August 1975 wurde der moderne und weithin sichtbare Behandlungstrakt im Hauptgebäude des Klinikums in Betrieb genommen. Der terrassenförmig angeordnete Bau vereinte in insgesamt neun Geschossen alle medizinischen und technischen Zentraleinrichtungen, den Eingangsbereich für Patienten und Besucher sowie eine überdachte Zufahrt für Krankentransporte.

1996 wurde die neue Strahlentherapieanlage in Betrieb genommen und die Chirurgische Ambulanz aus dem Zentral-OP ausgelagert. Nach und nach wurden die Pflegebereiche durch Ersatzbauten bzw. die Sanierung von Altbauten erneuert. Das Bettenhaus 2 wurde im Frühjahr 1990 in Betrieb genommen, Bettenhaus 1 wurde von Grund auf saniert und im Sommer 1992 mit modernen Intensivstationen fertig gestellt. Im Herbst 1997 wurde das neu errichtete Bettenhaus 3 seiner Bestimmung übergeben. Die Integration der Klinik für Neurologie aus dem damaligen Landeskrankenhaus (heute Psychiatrische Klinik Lüneburg) in das Städtische Klinikum Lüneburg erfolgte im Jahr 2002.

Die Folgejahre waren durch die Renovierung und Modernisierung des zentralen Operationstrakts, den Neubau eines Funktionstrakts mit einem Hubschrauberlandeplatz auf dem Dach, Ambulanzen, dem Zentrum für Ambulantes Operieren, Computertomographie und Magnetresonanztomographie bestimmt. Die Inbetriebnahme erfolgte im Jahr 2003.

Im Juli 2004 wurde mit der Reorganisation der Allgemeinen Chirurgie und der damit verbundenen Teilung in eine Klinik für Allgemein-, Visceral- und Thorax-Chirurgie sowie eine Klinik für Unfallchirurgie und Orthopädie unter dem Dach des Chirurgischen Zentrums dem zunehmenden Trend zur Spezialisierung Rechnung getragen. Diese Entwicklung wurde im Jahr 2005 mit der Teilung der Medizinischen Klinik in die Klinik für Allgemeine Innere Medizin und Gastroenterologie sowie die Klinik für Kardiologie fortgesetzt. Im Jahr 2005 wurde außerdem ein Zentrum für Neu- und Frühgeborene etabliert, das mit Investitionen für weitere „Brutkästen“ mit Beatmungsmaschinen und die personelle Ausstattung einherging.

Durch die Eröffnung des Wirtschaftsgebäudes im Jahr 2005 erhielten Apotheke, Küche mit Mitarbeiterrestaurant, Lager und Technik neue optimierte Räume. Der „Raum der Stille“ im Untergeschoss des Hauptgebäudes wurde ebenfalls im Jahr 2005 eingeweiht.

Seit 2005 steht das zuvor seit Gründung zur Stadtverwaltung Lüneburg gehörende Klinikum unter der Trägerschaft der Städtisches Klinikum Lüneburg gemeinnützige GmbH.

Im Jahr 2007 erfolgten Umbauten und Renovierungen im Kreißeaal einschließlich der Einrichtung eines Kreißeaal-OPs und der Etablierung einer gynäkologischen Ambulanz. Im gleichen Jahr wurde das Endoskopiezentrum eröffnet und eine Erweiterung des IT-Sicherheitskonzepts (IT-Sicherheitszelle) durchgeführt. Zeitgleich wurden die Funktionsräume der Urologie modernisiert und unter anderem mit der Etablierung einer urologischen Ambulanz deutlich ausgebaut. 2009 wurde der Herzkathethermessplatz und das elektrophysiologische Labor in Betrieb genommen.

Verantwortlich:

Name	Abteilung	Tel. Nr.	Fax Nr.	Email
Dr. Michael Moormann	Geschäftsführer	04131 / 77-2501	04131 / 77-2508	Michael.Moormann@Klinikum-Lueneburg.de
Prof. Dr. med. Anton Schafmayer	Ärztlicher Direktor	04131 / 77-2201	04131 / 77-2429	Anton.Schafmayer@Klinikum-Lueneburg.de
Dipl.Kfm. (FH) Michael Kossel	Pflegedirektor	04131 / 77-2601	04131 / 77-2609	Michael.Kossel@Klinikum-Lueneburg.de

Ansprechpartner:

Name	Abteilung	Tel. Nr.	Fax Nr.	Email
Thomas Stricker	Qualitätsmanagement-beauftragter	04131 / 77-2641	04131/77-3291	Thomas.Stricker@Klinikum-Lueneburg.de
Angela Wilhelm	Pressesprecherin	04131 / 60-2854	04131 / 60-1028	Angela.Wilhelm@gesundheitsholding-lueneburg.de
Johanna Gerhard	Grüne Damen	0172/7616623		kurt.gerhard@t-online.de
Irene von Oertzen	Hospizverein / 1. Vorsitzende	04131 / 731500		kontakt@hospiz-verein-lueneburg.de
Böske, Heck, Paland	Seelsorge (ev. und kath.)	04131 / 77-2577	04131 / 77-3799	seelsorge@klinikum-lueneburg.de

Links:

<http://www.klinikum-lueneburg.de>

<http://www.gesundheitsholding-lueneburg.de>

<http://www.lueneburg.de>

Die Krankenhausleitung, vertreten durch Dr. Michael Moormann, ist verantwortlich für die Vollständigkeit und Richtigkeit der Angaben im Qualitätsbericht.

Teil A - Struktur- und Leistungsdaten des Krankenhauses

A-1 Allgemeine Kontaktdaten des Krankenhauses

Hausanschrift:

Städtisches Klinikum Lüneburg gemeinnützige GmbH

Bögelstraße 1

21339 Lüneburg

Postanschrift:

Postfach 2823

21318 Lüneburg

Telefon:

04131 / 77 - 0

Fax:

04131 / 77 - 2777

E-Mail:

Verwaltung@Klinikum-Lueneburg.de

Internet:

<http://www.Klinikum-Lueneburg.de>

A-2 Institutionskennzeichen des Krankenhauses

260330361

A-3 Standort(nummer)

00

A-4 Name und Art des Krankenhausträgers

Name:

Städtisches Klinikum Lüneburg gemeinnützige GmbH

Art:

öffentlich

A-5 Akademisches Lehrkrankenhaus

Ja

Universität:

Medizinische Fakultät der Universität Göttingen

A-6 Organisationsstruktur des Krankenhauses

Chefärzte, Kliniken, Institute und Labor

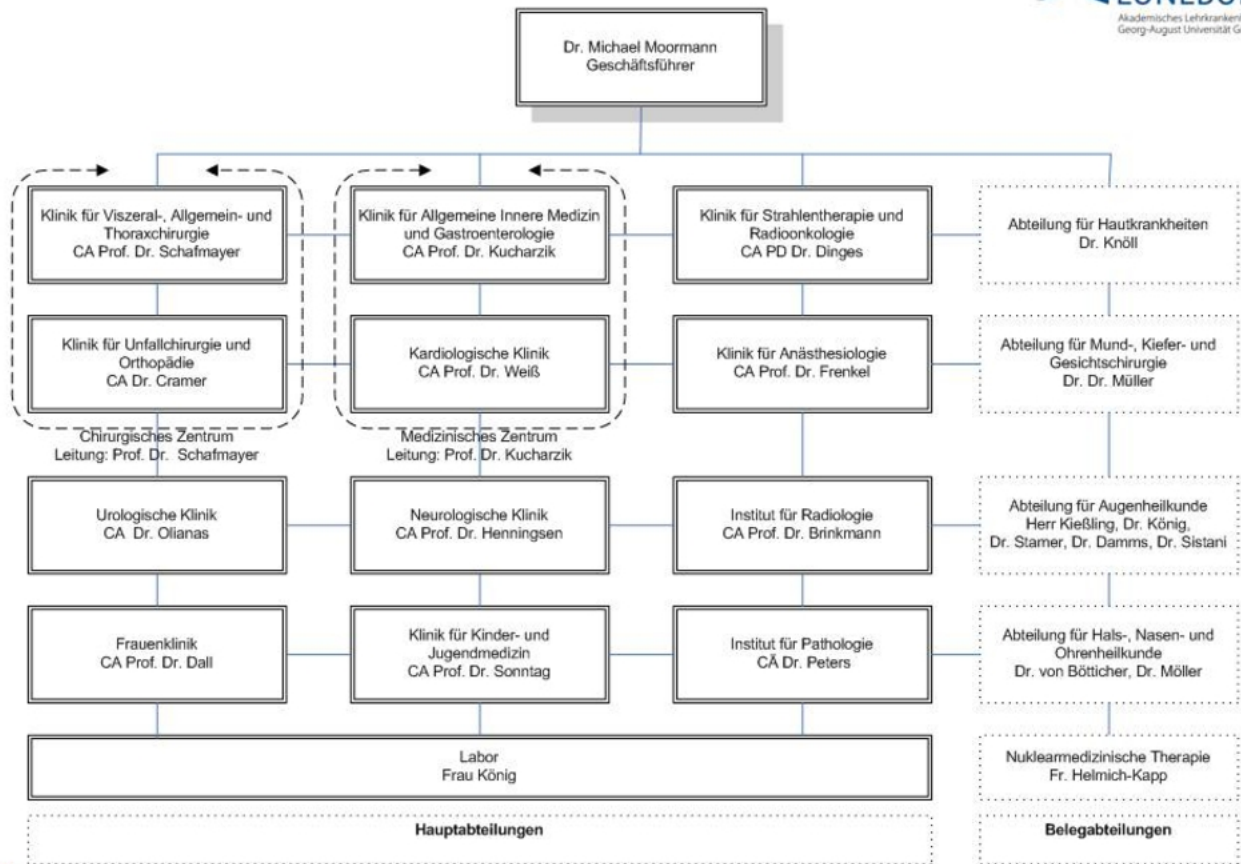

Organigramm: Gesellschafter des Städtischen Klinikums Lüneburg gemeinnützige GmbH ist die Stadt Lüneburg und die Gesundheitsholding Lüneburg GmbH. Aufsichtsorgan ist der Aufsichtsrat mit seinem Vorsitzenden Herrn Jörß

A-7 Regionale Versorgungsverpflichtung für die Psychiatrie

trifft nicht zu / entfällt

A-8 Fachabteilungsübergreifende Versorgungsschwerpunkte des Krankenhauses

Nr.	Fachabteilungsübergreifender Versorgungsschwerpunkt:	Fachabteilungen, die an dem Versorgungsschwerpunkt beteiligt sind:	Kommentar / Erläuterung:
VS12	Ambulantes OP-Zentrum	Klinik für Allgemein-, Visceral- und Thoraxchirurgie, Klinik für Anästhesiologie und Palliativmedizin, Klinik für Unfallchirurgie und Orthopädie, Frauenklinik, Klinik für Urologie, Klinik für Kinder- und Jugendmedizin, Klinik für Allgemeine Innere Medizin und Gastroenterologie, Kardiologische Klinik, Abteilung für Hals-, Nasen- und Ohrenheilkunde, Abteilung für Mund-, Kiefer- und Gesichtschirurgie, Abteilung für Augenheilkunde, Institut für Radiologie	Allgemeine- und Visceralchirurgie: Alle ambulanten Eingriffe nach EBM Leistungskatalog, z.B. Leistenbrüche bei Kindern und Erwachsenen, kleinere Bauchwand- oder Nabelbrüche, Abszesschirurgie, Proktologie (Chirurgie des Analbereiches, Krampfaderoperationen, Port Im- und Explantationen, Tonsillektomien und Adenotomien bei Kindern
VS13	Beckenbodenzentrum	Klinik für Urologie, Frauenklinik, Klinik für Allgemein-, Visceral- und Thoraxchirurgie	Die Zertifizierung als Kontinenz- und Beckenbodenzentrum nach den Vorgaben der Deutschen Kontinenzgesellschaft wird vorbereitet.
VS01	Brustzentrum	Frauenklinik, Klinik für Strahlentherapie und Radionkologie, Abteilung für nuklearmedizinische Therapie, Institut für Radiologie, Klinik für Anaesthesiologie und Palliativmedizin, Institut für Pathologie, Klinikapotheke, Radiologische Praxis Schießgrabenstraße Dres. Brandt, Othmar, Struckmann; Radiologische Praxis Dr. Elbrechtz, onkologische Schwerpunktpraxis Dres. Goldmann, Goldmann, Heinkele; eigene Psychoonkologin Dipl. Psych. Fr. Vieweg, Physiotherapie, Seelsorge, Selbsthilfegruppen,	DMP-Klinik für Brustkrebs. Eine Zertifizierung des Brustzentrums nach den Richtlinien der DKG/ DGS und nach DIN ISO 9001 ist 2007 erfolgreich durchgeführt worden. Ebenso erfolgreich waren die Überwachungsaudits 2008/2009. Die Re-Zertifizierung wurde 2010 wiederum erfolgreich absolviert. Besonders hervorgehoben wurden die weiter angestiegene Fallzahl und die gute Anbindung an das Mammographie-Screening Lüneburg, die Neueinstellung einer Psychoonkologin, die sehr guten räumlichen und organisatorischen Verhältnisse und nicht zuletzt die exzellente Vernetzung mit den sämtlichst im Haus befindlichen Hauptkooperationspartnern.

Nr.	Fachabteilungsübergreifender Versorgungsschwerpunkt:	Fachabteilungen, die an dem Versorgungsschwerpunkt beteiligt sind:	Kommentar / Erläuterung:
VS00	Darmkrebszentrum	Klinik für Allgemein-, Visceral- und Thoraxchirurgie, Institut für Radiologie, Klinik für Anästhesiologie und Palliativmedizin, Institut für Pathologie, Klinik für Strahlentherapie und Radioonkologie, Klinik für Allgemeine Innere Medizin und Gastroenterologie	Eine Zertifizierung des QM Systems nach DIN EN ISO 9001:2008, sowie des Darmkrebszentrums zur Behandlung kolorektaler Karzinome nach den Vorgaben der Deutschen Krebsgesellschaft wurde 2010 erfolgreich bestanden.
VS00	Geriatric	Klinik für Allgemeine Innere Medizin und Gastroenterologie,	Ziel der Geriatric an unserem Haus ist es, die Funktionen und Fähigkeiten eines jeden alten Patienten so gut wie möglich zu erhalten und gegebenenfalls wiederherzustellen, damit die Patienten ihre Eigenständigkeit nicht durch eine akute Erkrankung verlieren. Im Rahmen der speziellen geriatricen Behandlung erfolgen intensivierete Krankengymnastik zur Verbesserung der Mobilität, Ergotherapie zur Verbesserung funktioneller Beschwerden wie Schwindel, Greifstörungen etc., Logopädie und eine individuelle Ernährungsberatung. Von Beginn an kümmert sich der Sozialdienst um die weitere häusliche Situation. In diesem Rahmen finden ausführliche Gespräche mit den Angehörigen und den Patienten statt, um eine optimale häusliche Pflege bzw. Versorgung im Anschluss an die stationäre Behandlung in die Wege zu leiten.
VS00	Gynäkologisches Krebszentrum	Frauenklinik, Institut für Radiologie, Klinik für Anästhesiologie und Palliativmedizin, Institut für Pathologie, Klinik für Strahlentherapie und Radioonkologie, Klinik für Allgemein-, Visceral- und Thoraxchirurgie, Klinik für Urologie	Die Zertifizierung des Gynäkologischen Krebszentrums nach den Vorgaben der Deutschen Krebsgesellschaft und der DIN EN ISO 9001:2008 wurde 2010 erfolgreich bestanden.

Nr.	Fachabteilungsübergreifender Versorgungsschwerpunkt:	Fachabteilungen, die an dem Versorgungsschwerpunkt beteiligt sind:	Kommentar / Erläuterung:
VS23	Inkontinenzzentrum/Kontinenzzentrum	Klinik für Urologie, Frauenklinik, Klinik für Allgemein-, Visceral- und Thoraxchirurgie, Klinik für Neurologie, Gastroenterologie, Pädiatrie, Radiologie, Physiotherapie	eine Zertifizierung nach den Vorgaben der Deutschen Kontinenzgesellschaft zum Kontinenz- und Beckenbodenzentrum wird vorbereitet.
VS02	Perinatalzentrum	Klinik für Kinder- und Jugendmedizin, Frauenklinik, Institut für Radiologie	Versorgungsstufe "Level 1"; Geburtshilfliche und neonatologische Betreuung von Risikoschwangerschaften und Frühgeburten < 1500 Gramm und bis um die 24. Schwangerschaftswoche. Ultraschalldiagnostik DEGUM -Stufe II: Organdiagnostik 2D, 3D/4D, Fruchtwasseruntersuchung, Nackenfaltenmessung; Betreuung aller neonatalen Erkrankungen bis auf unmittelbar nach Geburt operationspflichtige Erkrankungen und Fehlbildungen, Betreuung von Frühgeburten, einschließlich extrem kleiner Frühgeburten, Behandlung von Schwangeren u.a. mit Gestose (Schwangerschaftsvergiftung), Schwangerschaftsbluthochdruck, Gestationsdiabetes und drohender Frühgeburt ab der 24. Schwangerschaftswoche

Nr.	Fachabteilungsübergreifender Versorgungsschwerpunkt:	Fachabteilungen, die an dem Versorgungsschwerpunkt beteiligt sind:	Kommentar / Erläuterung:
VS35	Plastische, Ästhetische und Rekonstruktive Chirurgie	Frauenklinik, Institut für Pathologie, Institut für Radiologie	<p>In unserem Brustzentrum sind rekonstruktive Verfahren im Rahmen der Krebstherapie selbstverständlich: große und kleine Lappenplastiken, Wiederaufbau der Brust falls eine Abnahme aus medizinischen Gründen nicht zu vermeiden war mit Prothesen und / oder "Eigengewebe", z.B. Latissimus-dorsi-Lappen (Lado) oder TRAM-Flap (Bauchhautfettlappen), inclusive einer neuen Brustwarze, aber auch Verkleinerung der Brüste (Reduktionsplastik) bei sehr großen statisch belastenden Brüsten oder Vergrößerung (Augmentationsplastik) bei sehr kleinen Brüsten. Darüber hinaus korrigieren wir Fehlbildungen, ungleich große Brüste, das ganze oder teilweise Fehlen einer Brust (Poland-Syndrom), Fehlformen, z.B. Rüsselbrust (tubuläre Brust) und anderes mehr</p>
VS37	Polytraumaversorgung	<p>Institut für Radiologie, Klinik für Anästhesiologie und Palliativmedizin, Klinik für Neurologie, Klinik für Unfallchirurgie und Orthopädie, Abteilung für Augenheilkunde, Abteilung für Hals-, Nasen- und Ohrenheilkunde, Abteilung für Mund-, Kiefer- und Gesichtschirurgie, Klinik für Kinder- und Jugendmedizin, Klinik für Allgemein-, Visceral- und Thoraxchirurgie,</p>	
VS38	Prostatazentrum	<p>Institut für Radiologie, Klinik für Anästhesiologie und Palliativmedizin, Institut für Pathologie, Klinik für Strahlentherapie und Radioonkologie, Klinik für Urologie,</p>	<p>Eine Zertifizierung des QM Systems nach DIN EN ISO 9001:2008 sowie des Prostatakarzinomzentrums nach den Vorgaben der Deutschen Krebsgesellschaft wird vorbereitet.</p>

Nr.	Fachabteilungsübergreifender Versorgungsschwerpunkt:	Fachabteilungen, die an dem Versorgungsschwerpunkt beteiligt sind:	Kommentar / Erläuterung:
VS03	Schlaganfallzentrum	Neurologische Klinik, Klinik für Allgemeine Innere Medizin und Gastroenterologie, Klinik für Kardiologie und Zentrum für Herzrhythmusstörungen, Institut für Radiologie, Physiotherapie, Sozialdienst, Ergotherapie, Logopädie	Das Schlaganfallzentrum wurde 2010 als überregionales Schlaganfallzentrum nach den Richtlinien der Deutschen Schlaganfall Gesellschaft erfolgreich zertifiziert. Bei Notwendigkeit von Gehirneingriffen oder Gefäßeingriffen liegen Kooperationsverträge mit Krankenhäusern vor, die innerhalb von 30 min zu erreichen sind.
VS05	Traumazentrum	Klinik für Unfallchirurgie und Orthopädie, Institut für Radiologie, Klinik für Anästhesiologie und Palliativmedizin, Klinik für Neurologie, Abteilung für Augenheilkunde, Klinik für Kinder- und Jugendmedizin, Abteilung für Hals-, Nasen- und Ohrenheilkunde, Abteilung für Mund-, Kiefer- und Gesichtschirurgie, Klinik für Allgemein-, Visceral- und Thoraxchirurgie,	Das Traumazentrum wurde 2010 als regionales Traumazentrum nach den Richtlinien Traumanetzwerk der DGU erfolgreich auditiert. Die Klinik ist Mitbegründer des Traumanetzwerks Hamburg. Ziele sind der Erhalt und die Verbesserung der flächendeckenden Versorgungsqualität von Schwerverletzten. Hierzu werden standardisierte Behandlungsabläufe sowie personelle, strukturelle und organisatorische Voraussetzungen erfüllt (z.B. Schockraumausstattung und -management)
VS47	Zentrum für Herz-Kreislauf-Erkrankungen	Klinik für Kardiologie und Zentrum für Herzrhythmusstörungen	Diagnostik und Therapie von Herzkranzgefäßerkrankungen, Diagnostik und Therapie von Herzrhythmusstörungen, Diagnostik und Therapie angeborener Herzfehler (z. B. Verschluss eines Vorhofscheidewanddefektes). Vorbereitung zur Zertifizierung (2011) zur Chest-Pain-Unit.

A-9 Fachabteilungsübergreifende medizinisch-pflegerische Leistungsangebote des Krankenhauses

Nr.	Medizinisch-pflegerisches Leistungsangebot:	Kommentar / Erläuterung:
MP04	Atemgymnastik/-therapie	
MP08	Berufsberatung/Rehabilitationsberatung	Leistung des Sozialdienstes
MP09	Besondere Formen/Konzepte der Betreuung von Sterbenden	In der Regel wird eine Betreuung auf der Palliativstation angestrebt. Auch auf den anderen Stationen werden die Leistungen des Hospizvereins, Schmerztherapie, psychische, medizinische und konfessionelle Begleitung angeboten
MP11	Bewegungstherapie	
MP12	Bobath-Therapie (für Erwachsene und/oder Kinder)	
MP14	Diät- und Ernährungsberatung	Die Beratung wird durch geschulte Diätassistenten bei medizinischer Indikation angeboten
MP15	Entlassungsmanagement/Brückenpflege/Überleitungspflege	Die Organisation der Entlassung, federführend der Sozialdienst, incl. Transport erfolgt zeitnah in Absprache mit allen betroffenen Personen (Patient, Angehörige, weiterbetreuende Einrichtungen, z. B. Heime).
MP16	Ergotherapie/Arbeitstherapie	Wird bei medizinischer Indikation auf Anforderung durch einen externen Dienstleister erbracht
MP24	Manuelle Lymphdrainage	
MP25	Massage	
MP31	Physikalische Therapie/Bädertherapie	
MP32	Physiotherapie/Krankengymnastik als Einzel- und/oder Gruppentherapie	
MP37	Schmerztherapie/-management	Ambulante Behandlung für Selbstzahler. Für alle Patienten im Rahmen der stationären Therapie: Postoperative Schmerztherapie mit regelmäßiger Schmerzvisite für Regionalanästhesieverfahren und patientenkontrollierte Analgesie. Konsiliarische Behandlung von akut und chronisch Schmerzkranken durch Fachärzte für spezielle Schmerztherapie.
MP63	Sozialdienst	Leistungen des Sozialdienstes, z. B. Beratung und Organisation von Rehabilitationsmaßnahmen, Antragstellungen nach dem Pflegeversicherungsgesetz und Schwerbehindertengesetz, regelmäßige Beratung, u. a. von Krebspatienten und deren Angehörige in Bezug auf Kuren, Anschlussheilbehandlungen etc.. Hilfe bei Antragstellungen und Kontakten zu Versicherern und Behörden.

Nr.	Medizinisch-pflegerisches Leistungsangebot:	Kommentar / Erläuterung:
MP44	Stimm- und Sprachtherapie/Logopädie	Wird bei medizinischer Indikation durch einen externen Dienstleister erbracht
MP45	Stomatherapie/-beratung	Dienstleistung wird durch externe Unternehmen auf Anforderung des Klinikums erbracht
MP47	Versorgung mit Hilfsmitteln/Orthopädietechnik	Diese erfolgt für den stationären Aufenthalt mit den Hilfsmitteln des Krankenhauses. Für die Hilfsmittelversorgung nach dem Krankenhaus wird eng mit einem externen Dienstleister zusammengearbeitet
MP48	Wärme- und Kälteanwendungen	
MP00	Wirbelsäulengymnastik	
MP50	Wochenbettgymnastik/Rückbildungsgymnastik	
MP51	Wundmanagement	Es wurden Pflegekräfte speziell für stationäre Patienten geschult.
MP68	Zusammenarbeit mit Pflegeeinrichtungen/Angebot ambulanter Pflege/Kurzzeitpflege	Es existiert eine enge Zusammenarbeit mit verschiedenen Pflegeeinrichtungen, Pflegedienste und weiteren Organisationen zur weiteren Versorgung der Patienten.

A-10 Allgemeine nicht-medizinische Serviceangebote des Krankenhauses

Nr.	Serviceangebot:	Kommentar / Erläuterung:
SA43	Abschiedsraum	In der 1. Etage befindet sich ein speziell eingerichtetes Zimmer für Angehörige, die dort in Ruhe von ihren verstorbenen Angehörigen Abschied nehmen können.
SA01	Aufenthaltsräume	
SA12	Balkon/Terrasse	
SA59	Barrierefreie Behandlungsräume	
SA55	Beschwerdemanagement	Das zentrale Beschwerdemanagement steht allen Patienten, deren Angehörigen oder Bevollmächtigten auf allen medialen Zugangswegen für Gespräche und Eingaben zur Verfügung.
SA39	Besuchsdienst/"Grüne Damen"	Arbeitsgemeinschaft Evangelische Krankenhaushilfe
SA61	Betten und Matratzen in Übergröße	
SA22	Bibliothek	
SA23	Cafeteria	

Nr.	Serviceangebot:	Kommentar / Erläuterung:
SA44	Diät-/Ernährungsangebot	ausgebildete Ernährungsberatung
SA41	Dolmetscherdienste	In der Regel Laien-Dolmetscher (MitarbeiterInnen mit Fremdsprachenkenntnissen)
SA02	Ein-Bett-Zimmer	
SA03	Ein-Bett-Zimmer mit eigener Nasszelle	
SA13	Elektrisch verstellbare Betten	Bei Indikationen zu Spezialbettenbehandlungen
SA24	Faxempfang für Patienten und Patientinnen	Wird zentral an der Telefonzentrale vorgehalten.
SA14	Fernsehgerät am Bett/im Zimmer	In Wahlleistungszimmern
SA04	Fernsehraum	
SA49	Fortbildungsangebote/Informationsveranstaltungen	Es werden regelmäßig Fachveranstaltungen für die Mitarbeiter angeboten. Des weiteren bietet das Krankenhaus regelmäßig für Patienten und Angehörige Informationsveranstaltungen mit unterschiedlichen Themen an.
SA20	Frei wählbare Essenszusammenstellung (Komponentenwahl)	Nur bei medizinischer Indikation
SA26	Frisiersalon	
SA45	Frühstücks-/Abendbuffet	In einigen Bereichen bieten wir für unsere Patienten ein Frühstücks- und Abendbuffet an.
SA48	Geldautomat	Im Eingangsbereich befindet sich ein EC - Geldautomat.
SA46	Getränkeautomat	
SA28	Kiosk/Einkaufsmöglichkeiten	
SA29	Kirchlich-religiöse Einrichtungen	Raum der Stille
SA30	Klinikeigene Parkplätze für Besucher und Besucherinnen sowie Patienten und Patientinnen	Die Parkplätze werden nicht vom Klinikum betrieben, sondern von einer anderen städtischen Gesellschaft
SA21	Kostenlose Getränkebereitstellung	Für Patientinnen und Patienten
SA16	Kühlschrank	in Wahlleistungszimmern
SA32	Maniküre/Pediküre	
SA05	Mutter-Kind-Zimmer/Familienzimmer	
SA47	Nachmittagstee/-kaffee	
SA51	Orientierungshilfen	

Nr.	Serviceangebot:	Kommentar / Erläuterung:
SA34	Rauchfreies Krankenhaus	Auf dem Gelände des Krankenhauses sind an verschiedenen Orten Raucherpavillons aufgestellt und stehen den Patienten, Angehörigen, Mitarbeiterinnen und Mitarbeitern zur Verfügung.
SA06	Rollstuhlgerechte Nasszellen	
SA07	Rooming-in	
SA17	Rundfunkempfang am Bett	
SA42	Seelsorge	überkonfessionell; ein Raum der Stille wird Patienten und Angehörigen angeboten
SA37	Spielplatz/Spielecke	Im Bereich der Kinderklinik
SA54	Tageszeitungsangebot	Komfortleistung für Wahlleistungspatienten 1-, o. 2-Bettzimmer
SA08	Teeküche für Patienten und Patientinnen	Auf einzelnen Stationen
SA18	Telefon	Wenn gewünscht, kann am Empfang eine Telefonkarte erworben und aufgeladen werden
SA09	Unterbringung Begleitperson	u.a. werden in der Geburtshilfe Familienzimmer angeboten. In der Kinderklinik kostenfreie Mitaufnahme eines Elternteiles als Begleitperson (Unterbringung und Verpflegung) bis zum 7. Geburtstag des Kindes.
SA19	Wertfach/Tresor am Bett/im Zimmer	Auf einzelnen Stationen mit Wahlleistungsschwerpunkt, kein generelles Angebot
SA10	Zwei-Bett-Zimmer	
SA11	Zwei-Bett-Zimmer mit eigener Nasszelle	

A-11 Forschung und Lehre des Krankenhauses

A-11.1 Forschungsschwerpunkte

Das Städtische Klinikum Lüneburg ist ein Lehrkrankenhaus der Georg-Augustus-Universität Göttingen. Dies bedeutet, dass Medizinstudenten im letztem Jahr ihres Studiums (Praktisches Jahr) und für die kurzen klinischen Praktika (Famulatur) im Klinikum ausgebildet werden. Die Ausbildung erfolgt unter direkter Supervision der Chef-, Ober- und Fachärzte der Hauptabteilungen. Die Studenten sind über die Bezeichnung am Kittel als Studenten erkennbar.

Weiterhin nehmen die Hauptabteilungen an verschiedenen wissenschaftlichen Untersuchungen und Studien teil. Die Teilnahme an Studien ist über die zuständigen Ethikkommissionen jeweils genehmigt und erfolgt ausschließlich nur mit den Patientendaten der Patienten, die nach detaillierter Aufklärung ihr Einverständnis gegeben haben.

Über angegliederte oder kooperierende Schulen werden Krankenschwestern und Pfleger bzw. Operationstechnische Assistenten, angehende Physiotherapeuten, Köche und IT-Kaufleute ausgebildet.

Frauenklinik:

Forschung:

Teilnahme an zahlreichen klinischen Studien zu gynäkologischen und senologischen Krebserkrankungen, insbesondere Brust- und Eierstockkrebs (PACT, EVALUATE, OVAR 16, SUCCESS-A, LION, HECTOR, IBIS II, COMPACT), weitere Studien zur Behandlung des Eierstockkrebs und zur Bestrahlung beim Brustkrebs sind geplant und beantragt, außerdem in Kooperation mit der angeschlossenen onkol. Schwerpunktparaxis weitere Studienteilnahme z.B. an der SUCCESS-C-Studie.

Lehre:

Workshop "Das Brustzentrum der Zukunft"

regelmäßige Kurse für Mammasonographie und Urogynäkologie nach DEGUM und nach AGUB zusammen mit niedergelassener Praxis

regelmäßige klinikinterne Fortbildungen für Schwestern und Ärzte

regelmäßige Fortbildungen der Klinikärzte zusammen mit den Niedergelassenen

regelmäßige Teilnahme der ärztlichen Mitarbeiter an nationalen und internationalen Kongressen und Fortbildungen

regelmäßige Patienten-Foren mit wechselnden Themen

Klinik für Kardiologie und Herzrhythmusstörungen:

Forschung:

Teilnahme an klinischen Studien zur Behandlung des akuten Herzinfarktes und der Herzinsuffizienz, Teilnahme an Studien zur Beurteilung von Herzschrittmacherbehandlung.

Teilnahme an bundesweitem FITT-STEMI Projekt zur Evaluierung und Vergleich der akuten Herzinfarktversorgung im Klinikum.

Klinik für Allgemeine Innere Medizin und Gastroenterologie:

Forschung:

Diagnostik und Therapie chronisch entzündlicher Darmerkrankungen (Beteiligung an nationalen und internationalen multizentrischen Therapiestudien; Durchführung eigener nationaler und internationaler Studien als Leiter der klinischen Prüfung, grundlagenwissenschaftliche Forschungsprojekte in Kooperation mit dem Universitätsklinikum Münster)

Darmsonographie (Durchführung eigener nationaler Studien)

Diagnostische und interventionelle Endoskopie (Beteiligung an multizentrischen Studien und Durchführung eigener Studien u. a. in den Bereichen Endosonographie sowie kontrastmittelunterstützte Sonographie und Endosonographie)

Lehre:

Regelmäßige nationale Workshops für Endoskopie und Sonographie

Zertifizierte ärztliche Fortbildungen für Niedergelassene und Klinikärzte

Regelmäßige Fortbildungsseminare und Kongresse für Allgemeinmediziner, Internisten und Gastroenterologen

Wöchentliche Studentenseminare, Darmkrebszentrumskonferenz, Tumorboard

Klinik für Allgemein-, Visceral- und Thoraxchirurgie:

Forschung:

Teilnahme an Studien zur Untersuchung der genetischen Ursache von Darmkrebs und Gallenblasenleiden (POP-Gen)

Lehre:

- Zertifizierte ärztliche Fortbildung, wöchentlich im Rahmen der Kolonkarzinomkonferenz.
- Zertifizierte ärztliche Fortbildung, wöchentlich im Rahmen der interdisziplinären Tumorkonferenz.
- 2 x jährliche Patientenfortbildung über wechselnde chirurgische Themen.
- Ärztliche Mitarbeiter nehmen an allen wichtigen nationalen Fachkongressen teil.

Klinik für Unfallchirurgie und Orthopädie:

Lehre:

- 4 x Unfallchirurgisches-Orthopädisches Kolloquium für Ärztinnen und Ärzte, angemeldet bei der ÄK Hannover
- 2 x jährliches Gesundheitsforum für Patienten mit orthopädisch-unfallchirurgischen Themen
- Qualitätszirkel Traumanetzwerk Hamburg
- wöchentliche Studentenseminare
- Der Chefarzt besitzt die Weiterbildung für:
 - das Gebiet Unfallchirurgie und Orthopädie für 3 Jahre
 - die Zusatzbezeichnung "Spezielle Unfallchirurgie" für volle 3 Jahre
- Regelmäßige Vortragstätigkeit bei nationalen Kongressen

Klinik für Kinder- Jugendmedizin:

Lehre:

Zertifizierte ärztliche Fortbildung Pädiatrische Radiologie, wöchentlich

Zertifizierte ärztliche Fortbildung gemeinsam mit niedergelassenen Kollegen, viermal jährlich

Regelmäßige Teilnahme ärztlicher Mitarbeiter an wichtigen nationalen Fachkongressen und Fortbildungen

Der Chefarzt besitzt die volle Weiterbildungsermächtigung für das Gebiet Kinderheilkunde (gemeinsam mit dem Leitenden Oberarzt) sowie für Neonatologie

Ganztägiges Neonatologie-Forum für Ärzte und Pflegepersonal neonatologischer Intensivstationen einmal jährlich

Betreuung von Promotionsarbeiten durch den Chefarzt

Klinik für Neurologie:

Forschung:

Teilnahme an der internationalen Studie "PERFORM" zur Sekundärprophylaxe beim Schlaganfall.

Teilnahme an funktionellen kernspintomographischen Untersuchungen zu den Folgen von Funktionsverlusten in Kooperation mit den Universitäten Münster und Wisconsin/USA.

Regelmäßige Teilnahme am Kongress der American Academy of Neurology

Lehre:

Zertifizierte wöchentliche Klinikfortbildung über ausgewählte neurologische Themen, z.T. in Zusammenarbeit mit niedergelassenen Kollegen.

Ärztliche Mitarbeiter nehmen an allen wichtigen nationalen (z.B. Kongress der DGN) und internationalen (z.B. Europäischer MS-Kongress. Europäischer Schlaganfall-Kongress) Fachkongressen teil.

Regelmäßige Dozententätigkeit bei regionalen und überregionalen Veranstaltungen.

Wöchentliche Studentenseminare.

Praxis der internen Schwerpunktbildung, so dass Erkenntnisse der Forschung sinnvoll in den klinischen Alltag integriert

werden können.

Der Chefarzt der Klinik besitzt die volle Weiterbildungsmächtigung für das Fach Neurologie.

Ausbildungsberechtigungen nach den Richtlinien der Deutschen Gesellschaft für Klinische Neurophysiologie (DGKN) bestehen für Elektromyografie (EMG) und evozierte Potentiale (EP). Die Ausbildungsberechtigung für die Elektrenzephalografie (EEG) ist für 2011 beantragt.

Institut für Radiologie:

Der Leiter des Instituts lehrt am UKSH (Universitäts-Klinikum Schleswig-Holstein) Campus Kiel im Fachgebiet der Radiologie.

Klinik für Urologie:

Der Chefarzt der Klinik besitzt die volle Weiterbildungsmächtigung über 5 Jahre für das Fach Urologie.

Lehre:

- Zertifizierte Fortbildung wöchentlich im Rahmen der Prostatakarzinomkonferenzen.
- 2 x jährliche Patientenfortbildung über wechselnde urologische Themen.
- Mehrfach jährliche Dozententätigkeit auf regionalen und überregionalen und internationalen Fachfortbildungen und Fachkongressen.
- Mehrfach jährliches Voroperieren in externen nationalen und internationalen Veranstaltungen.
- Mehrfach jährliche Hospitationsangebote für externe Urologen.
- Ärztliche Mitarbeiter nehmen an allen wichtigen nationalen und internationalen Fachkongressen teil.

Klinik für Anästhesiologie:

Forschung:

Regelmäßige Teilnahme an Studien in der Rettungsmedizin.

Lehre:

Regelmäßige klinikinterne Fortbildungen für Schwestern und Ärzte.

Regelmäßige Fortbildungen der Klinikärzte zusammen mit Niedergelassenen und Anästhesisten anderer Kliniken.

Regelmäßige Teilnahme der ärztlichen Mitarbeiter an nationalen und internationalen Kongressen und Fortbildungen.

Der Chefarzt besitzt die volle Weiterbildungsmächtigung für das Fach Anästhesiologie und zusammen mit einem Oberarzt die volle Weiterbildungsmächtigung für die spezielle anästhesiologische Intensivmedizin. Der leitende Oberarzt hat die volle Weiterbildungsmächtigung für Palliativmedizin und 6 Monate Weiterbildungsmächtigung für die spezielle Schmerztherapie.

Der ärztliche Leiter Rettungsdienst ist Mitglied der Klinik und hat die Weiterbildungsmächtigung Rettungsmedizin.

Klinik für Strahlentherapie und Radioonkologie:

Forschung:

Teilnahme an der ARO-Studie „Phase-III-Studie beim Mammakarzinom: Hypofraktionierte Strahlentherapie mit integriertem Boost versus Standard-Fraktionierung“ in Vorbereitung

Lehre:

Der Chefarzt besitzt zusammen mit einer Oberärztin die volle Weiterbildungsmächtigung für das Fach Strahlentherapie
Zertifizierte ärztliche Fortbildung, wöchentlich im Rahmen der Interdisziplinären Tumorkonferenz

Regelmäßige klinikinterne Fortbildungen für Ärzte

Regelmäßige zertifizierte ärztliche Fortbildungen für Niedergelassene und Klinikärzte im Rahmen des Onkologischen Arbeitskreises

Regelmäßige Teilnahme der ärztlichen Mitarbeiter an nationalen und internationalen Kongressen und Fortbildungen

Regelmäßige Patienten-Foren mit wechselnden Themen

A-11.2 Akademische Lehre

Nr.	Akademische Lehre und weitere ausgewählte wissenschaftliche Tätigkeiten:	Kommentar/Erläuterung:
FL01	Dozenten/Lehrbeauftragungen an Hochschulen und Universitäten	Prof. Dall außerplanmäßiger Professor der Universität Göttingen
FL07	Initiierung und Leitung von uni-/multizentrischen klinisch-wissenschaftlichen Studien	Prof. Dall Leiter nichtinterventionellen Studie zum Einsatz von Herceptin in der adjuvanten Therapie des Mammakarzinoms
FL04	Projektbezogene Zusammenarbeit mit Hochschulen und Universitäten	
FL03	Studierendenausbildung (Famulatur/Praktisches Jahr)	
FL05	Teilnahme an multizentrischen Phase-I/II-Studien	

Nr.	Akademische Lehre und weitere ausgewählte wissenschaftliche Tätigkeiten:	Kommentar/Erläuterung:
FL06	Teilnahme an multizentrischen Phase-III/IV-Studien	Teilnahme an zahlreichen klinischen Studien zu gynäkologischen und senologischen Krebserkrankungen, insbesondere Brust- und Eierstockkrebs (PACT, EVALUATE, OVAR 16, SUCCESS-A, LION, HECTOR, IBIS II, COMPACT), weitere Studien zur Behandlung des Eierstockkrebs und zur Bestrahlung beim Brustkrebs sind geplant und beantragt, außerdem in Kooperation mit der angeschlossenen onkol. Schwerpunktparaxis weitere Studienteilnahme z.B. an der SUCCESS-C-Studie.

A-11.3 Ausbildung in anderen Heilberufen

Nr.	Ausbildung in anderen Heilberufen:	Kommentar/Erläuterung:
HB02	Gesundheits- und Kinderkrankenpfleger und Gesundheits- und Kinderkrankenpflegerin	
HB01	Gesundheits- und Krankenpfleger und Gesundheits- und Krankenpflegerin	

A-12 Anzahl der Betten im gesamten Krankenhaus

472 Betten

A-13 Fallzahlen des Krankenhauses:

Gesamtzahl der im Berichtsjahr behandelten Fälle:

Vollstationäre Fallzahl:

25507

Teilstationäre Fallzahl:

0

Ambulante Fallzahlen

Quartalszählweise:

35315 (durchschnittlich ca. 9000 Fälle im Quartal mit 1,2 Besuchen)

A-14 Personal des Krankenhauses

A-14.1 Ärzte und Ärztinnen

	Anzahl	Kommentar/ Erläuterung
Ärzte und Ärztinnen insgesamt (außer Belegärzte und Belegärztinnen)	182,1 Vollkräfte	
davon Fachärzte und Fachärztinnen	87,1 Vollkräfte	
Belegärzte und Belegärztinnen (nach § 121 SGB V)	10 Personen	
Ärzte und Ärztinnen, die keiner Fachabteilung zugeordnet sind	1 Vollkräfte	Leitung Medizincontrolling, Qualitäts-und Patientenmanagement

A-14.2 Pflegepersonal

	Anzahl	Ausbildungsdauer	Kommentar/ Erläuterung
Gesundheits- und Krankenpfleger und Gesundheits- und Krankenpflegerinnen	270,1 Vollkräfte	3 Jahre	3 Jahre
Gesundheits- und Kinderkrankenpfleger und Gesundheits- und Kinderkrankenpflegerinnen	61,0 Vollkräfte	3 Jahre	3 Jahre
Altenpfleger und Altenpflegerinnen	7,0 Vollkräfte	3 Jahre	3 Jahre
Pflegeassistenten und Pflegeassistentinnen	0,0 Vollkräfte	2 Jahre	
Krankenpflegehelfer und Krankenpflegehelferinnen	4,0 Vollkräfte	1 Jahr	1 Jahr
Pflegehelfer und Pflegehelferinnen	4,0 Vollkräfte	ab 200 Std. Basiskurs	ab 200 Std. Basiskurs
Entbindungspfleger und Hebammen	13,4 Personen	3 Jahre	3 Jahre
Operationstechnische Assistenten und Operationstechnische Assistentinnen	5,0 Vollkräfte	3 Jahre	3 Jahre
Endoskopie Pflegepersonal	13		
Gesundheits- und Kinderkrankenpflegeschüler/-innen	20	3 Jahre	
Gesundheits- und Krankenpflegeschüler	61	3 Jahre	
Gesundheitsberater	1	Weiterbildung	

	Anzahl	Ausbildungsdauer	Kommentar/ Erläuterung
Hygienefachkraft	2	Eine Pflegekraft in Weiterbildung	
OP-Personal	32		
Zentralsterilisation Personal	11	Fachweiterbildung I-III	

A-14.3 Spezielles therapeutisches Personal

Nr.	Spezielles therapeutisches Personal:	Anzahl:	Kommentar/ Erläuterung:
SP32	Bobath-Therapeut und Bobath-Therapeutin für Erwachsene und/oder Kinder	4	
SP06	Erzieher und Erzieherin	1	
SP40	Kinderpfleger und Kinderpflegerin	3	
SP28	Wundmanager und Wundmanagerin/Wundberater und Wundberaterin/Wundexperte und Wundexpertin/Wundbeauftragter und Wundbeauftragte	6	

A-15 Apparative Ausstattung

Nr.	Vorhandene Geräte	Umgangssprachliche Bezeichnung	24h	Kommentar / Erläuterung
AA58	24h-Blutdruck-Messung		Ja	
AA59	24h-EKG-Messung		Ja	
AA60	24h-pH-Metrie	pH-Wertmessung des Magens		
AA34	AICD-Implantation/Kontrolle/ Programmiersystem	Einpflanzbarer Herzrhythmusdefibrillator	Ja	
AA01	Angiographiegerät/DSA	Gerät zur Gefäßdarstellung	Ja	Kardiologie
AA37	Arthroskop	Gelenksspiegelung	Ja	
AA38	Beatmungsgeräte/CPAP-Geräte	Maskenbeatmungsgerät mit dauerhaft positivem Beatmungsdruck	Ja	
AA03	Belastungs-EKG/Ergometrie	Belastungstest mit Herzstrommessung		
AA04	Bewegungsanalysesystem			Messung der Standstabilität und des Gleichgewichts
AA00	Biopsiegerät			

Nr.	Vorhandene Geräte	Umgangssprachliche Bezeichnung	24h	Kommentar / Erläuterung
AA05	Bodyplethysmograph	Umfangreiches Lungenfunktionstestsystem		
AA06	Brachytherapiegerät	Bestrahlung von "innen"	trifft nicht zu	
AA39	Bronchoskop	Gerät zur Luftröhren- und Bronchienspiegelung	Ja	
AA07	Cell Saver	Eigenblutaufbereitungsgerät	Ja	
AA08	Computertomograph (CT)	Schichtbildverfahren im Querschnitt mittels Röntgenstrahlen	Ja	2 Geräte
AA40	Defibrillator	Gerät zur Behandlung von lebensbedrohlichen Herzrhythmusstörungen	Ja	
AA65	Echokardiographiegerät		Ja	Untersuchung des Herzens mittels Ultraschall
AA66	Elektro-/ Videonystagmografiegerät	Gerät zur Messung ruckhafter Augenbewegungen		
AA10	Elektroenzephalographiegerät (EEG)	Hirnstrommessung	Ja	
AA11	Elektromyographie (EMG)/Gerät zur Bestimmung der Nervenleitgeschwindigkeit	Messung feinsten elektrischer Ströme im Muskel		
AA44	Elektrophysiologischer Messplatz zur Diagnostik von Herzrhythmusstörungen		trifft nicht zu	
AA46	Endoskopisch-retrograde-Cholangio-Pankreaticograph (ERCP)	Spiegelgerät zur Darstellung der Gallen- und Bauchspeicheldrüsengänge mittels Röntgenkontrastmittel	Ja	
AA45	Endosonographiegerät	Ultraschalldiagnostik im Körperinneren	Ja	
AA12	Gastroenterologisches Endoskop	Gerät zur Magen-Darm-Spiegelung	Ja	
AA14	Geräte für Nierenersatzverfahren		Ja	Mobiles Gerät zur Blutwäsche auf der Intensivstation
AA16	Geräte zur Strahlentherapie		trifft nicht zu	2 Geräte
AA61	Gerät zur 3-D-Bestrahlungsplanung	Bestrahlungsplanung in drei Dimensionen	trifft nicht zu	Simulator 2-D
AA35	Gerät zur analen Sphinktermanometrie	Afterdruckmessgerät	Nein	

Nr.	Vorhandene Geräte	Umgangssprachliche Bezeichnung	24h	Kommentar / Erläuterung
AA36	Gerät zur Argon-Plasma-Koagulation	Blutstillung und Gewebeerödung mittels Argon-Plasma	Ja	Gerät zur Blutstillung und Gewebeerödung mittels Argon Plasma
AA48	Gerät zur intraaortalen Ballongegenpulsation (IABP)	Mechanisches Gerät zur Unterstützung der Pumpleistung des Herzens	Ja	
AA50	Kapselendoskop	Verschluckbares Spiegelgerät zur Darmspiegelung	trifft nicht zu	
AA19	Kipptisch	Gerät zur Messung des Verhaltens der Kenngrößen des Blutkreislaufs bei Lageänderung		
AA53	Laparoskop	Bauchhöhlenspiegelungsgerät	Ja	
AA20	Laser		Ja	Augenklinik , Physikalische Therapie, Urologie
AA54	Linksherzkathetermessplatz	Darstellung der Herzkranzgefäße mittels Röntgen-Kontrastmittel	Ja	
AA21	Lithotripter (ESWL)	Stoßwellen-Steinzerstörung	Nein	alle 14 Tage
AA22	Magnetresonanztomograph (MRT)	Schnittbildverfahren mittels starker Magnetfelder und elektromagnetischer Wechselfelder	Ja	2 Geräte
AA23	Mammographiegerät	Röntgengerät für die weibliche Brustdrüse	trifft nicht zu	Digital mit Speicherfolie
AA57	Radiofrequenzablation (RFA) und/oder andere Thermoablationsverfahren	Gerät zur Gewebeerstörung mittels Hochtemperaturtechnik	Nein	
AA27	Röntgengerät/Durchleuchtungsgerät		Ja	
AA00	Schilddrüsenmessplatz		Nein	
AA28	Schlaflabor		Ja	
AA29	Sonographiegerät/Dopplersonographiegerät/Duplexsonographiegerät	Ultraschallgerät/mit Nutzung des Dopplereffekts/farbkodierter Ultraschall	Ja	Kontrastmittelsonographie an mehreren Geräten möglich, digitale Bildspeicherung
AA31	Spirometrie/Lungenfunktionsprüfung			
AA32	Szintigraphiescanner/Gammasonde	Nuklearmedizinisches Verfahren zur Entdeckung bestimmter, zuvor markierter Gewebe, z.B. Lymphknoten	Ja	

Nr.	Vorhandene Geräte	Umgangssprachliche Bezeichnung	24h	Kommentar / Erläuterung
AA33	Uroflow/Blasendruckmessung/Urodynamischer Messplatz		Nein	Großer urodynamischer Messplatz

Teil B - Struktur- und Leistungsdaten der Organisationseinheiten / Fachabteilungen

B-[1] Fachabteilung Klinik für Kardiologie und Zentrum für Herzrhythmusstörungen

B-[1].1 Name [Klinik für Kardiologie und Zentrum für Herzrhythmusstörungen]

Klinik für Kardiologie und Zentrum für Herzrhythmusstörungen

Art der Abteilung:

Hauptabteilung

Fachabteilungsschlüssel:

0103

Hausanschrift:

Bögelstraße 1

21339 Lüneburg

Telefon:

04131 / 773400

Fax:

04131 / 773409

E-Mail:

kardiologie@klinikum-lueneburg.de

Internet:

<http://www.klinikum-lueneburg.de/>

Chefärztinnen/-ärzte:

Titel:	Name, Vorname:	Funktion:	Tel. Nr., Email:	Sekretariat:	Belegarzt / KH-Arzt:
Prof. Dr.	Weiß, Christian	Chefarzt	04131/773400 christian.weiss@klinikum-lueneburg.de	Frau P. Scholz-Fürstnow	KH-Arzt

B-[1].2 Versorgungsschwerpunkte [Klinik für Kardiologie und Zentrum für Herzrhythmusstörungen]

Nr.	Versorgungsschwerpunkte im Bereich Klinik für Kardiologie und Zentrum für Herzrhythmusstörungen	Kommentar / Erläuterung
VR11	Computertomographie (CT) mit Kontrastmittel	CT Diagnostik der Lungenarterienembolie CT Diagnostik des Aortenaneurysma CT Diagnostik der Koronararterien zur quantitativen Bestimmung des Calcium-Scores in Zusammenarbeit mit radiologischer Klinik
VC06	Defibrillatoreingriffe	Implantation, Batteriewechsel und Korrekturingriff
VI07	Diagnostik und Therapie der Hypertonie (Hochdruckkrankheit)	
VI02	Diagnostik und Therapie der pulmonalen Herzkrankheit und von Krankheiten des Lungenkreislaufes	Untersuchung durch Ultraschall, Computertomographie und ggf. Rechtsherzkatheter
VK01	Diagnostik und Therapie von (angeborenen) Herzerkrankungen	Ultraschalluntersuchung, MRT-Untersuchung in Zusammenarbeit mit der radiologischen Klinik. Interventioneller Verschluss (über Katheter) angeborener Defekte der Vorhofscheidewand (Vorhoseptumdefekt, PFO).
VI15	Diagnostik und Therapie von Erkrankungen der Atemwege und der Lunge	Lungenfunktionsuntersuchung zur Beurteilung von Lungenerkrankungen, Bodyplethysmographie, CO ₂ -Diffusionsmessung.
VI31	Diagnostik und Therapie von Herzrhythmusstörungen	Langzeit-EKG Untersuchung, elektrophysiologische Untersuchung und Ablationsbehandlung von Herzrhythmusstörungen (Vorhof und Ventrikel).
VI01	Diagnostik und Therapie von ischämischen Herzkrankheiten	Belastungs-EKG, Stressechokardiographie, Herzkatheteruntersuchung. Besonderheit: Herzkatheteruntersuchung vom Handgelenk (transradial), dadurch keine Bettruhe notwendig. 24 Stunden-Rufbereitschaftsdienst zur Behandlung des akuten Herzinfarktes durch Katheter / Stentimplantation.
VI04	Diagnostik und Therapie von Krankheiten der Arterien, Arteriolen und Kapillaren	
VI32	Diagnostik und Therapie von Schlafstörungen/Schlafmedizin	Schlafapnoescreening

Nr.	Versorgungsschwerpunkte im Bereich Klinik für Kardiologie und Zentrum für Herzrhythmusstörungen	Kommentar / Erläuterung
VI03	Diagnostik und Therapie von sonstigen Formen der Herzkrankheit	Ultraschalluntersuchung des Herzens, Ultraschalluntersuchung von der Speiseröhre (transösophageale Echokardiographie, TEE). Elektrophysiologische Untersuchung des Herzens zur Diagnostik von Herzrhythmusstörungen.
VC19	Diagnostik und Therapie von venösen Erkrankungen und Folgeerkrankungen	
VI06	Diagnostik und Therapie von zerebrovaskulären Krankheiten	Beurteilung der Aorta (Brustkorbschlagader) und des Herzens als Ursache von Durchblutungsstörungen der Hirngefäße und als Ursache eines Schlaganfalles.
VI34	Elektrophysiologie	Diagnostik und Therapie von Herzrhythmusstörungen, Ablationsbehandlung.
VI20	Intensivmedizin	Therapie sämtlicher akuter internistischer Erkrankungen in Zusammenarbeit mit der Klinik für Allgemeine Innere Medizin. Behandlung des akuten Herzinfarktes durch Akut-PTCA (24 h Rufbereitschaft). Bis zu 8 Beatmungsplätze, Langzeit-Beatmung, künstliche Lunge, Nierenersatzbehandlung, Herzkreislaufüberwachung. Akutbehandlung von Magen- Darmblutungen durch die Klinik für Allgemeine Innere Medizin / Gastroenterologie.
VC18	Konservative Behandlung von arteriellen Gefäßerkrankungen	
VR24	Magnetresonanztomographie (MRT), Spezialverfahren	Darstellung des Herzens und der herznahen Gefäße (Cardio-MRT) in Zusammenarbeit mit der radiologischen Klinik
VC05	Schrittmachereingriffe	Implantation, Batteriewechsel, Revisionseingriffe
VR05	Sonographie mit Kontrastmittel	3-D Sonographie des Herzens mit Kontrastmittel. Stressechokardiographie mit Kontrastmittel.

B-[1].3 Medizinisch-pflegerische Leistungsangebote [Klinik für Kardiologie und Zentrum für Herzrhythmusstörungen]

Nr.	Medizinisch-pflegerisches Leistungsangebot	Kommentar / Erläuterung
MP33	Präventive Leistungsangebote/Präventionskurse	Patientenseminare zur Reduktion der Risikofaktoren bei koronarer Herzkrankheit
MP64	Spezielle Angebote für die Öffentlichkeit	Patientenseminare mit Information über Herzerkrankungen Regelmäßige Patientenseminare im Rahmen der Herzwoche
MP39	Spezielle Angebote zur Anleitung und Beratung von Patienten und Patientinnen sowie Angehörigen	Selbsthilfegruppe für ICD-Patienten (Defibrillator)

B-[1].4 Nicht-medizinische Serviceangebote [Klinik für Kardiologie und Zentrum für Herzrhythmusstörungen]

trifft nicht zu / entfällt

B-[1].5 Fallzahlen [Klinik für Kardiologie und Zentrum für Herzrhythmusstörungen]

Vollstationäre Fallzahl:

3370

Teilstationäre Fallzahl:

0

B-[1].6 Diagnosen nach ICD

B-[1].6.1 Hauptdiagnosen nach ICD

Rang	ICD-10- Ziffer*	Fallzahl:	Umgangssprachliche Bezeichnung:
1	I50	476	Herzschwäche
2	I48	447	Herzrhythmusstörung, ausgehend von den Vorhöfen des Herzens
3	I20	334	Anfallsartige Enge und Schmerzen in der Brust - Angina pectoris
4	I21	300	Akuter Herzinfarkt
5	I10	213	Bluthochdruck ohne bekannte Ursache
6	R07	206	Hals- bzw. Brustschmerzen
7	R55	176	Ohnmachtsanfall bzw. Kollaps

Rang	ICD-10- Ziffer*	Fallzahl:	Umgangssprachliche Bezeichnung:
8	I47	155	Anfallsweise auftretendes Herzrasen
9	I25	96	Herzkrankheit durch anhaltende (chronische) Durchblutungsstörungen des Herzens
10	I26	75	Verschluss eines Blutgefäßes in der Lunge durch ein Blutgerinnsel - Lungenembolie
11	Z03	70	Ärztliche Beobachtung bei Verdacht auf Herzinfarkt
12	I49	69	Sonstige Herzrhythmusstörung
13	I11	55	Bluthochdruck mit Herzkrankheit
14	I44	36	Herzrhythmusstörung durch eine Störung der Erregungsleitung innerhalb des Herzens - AV-Block bzw. Linksschenkelblock
15	I42	35	Krankheit der Herzmuskulatur (Kardiomyopathie) ohne andere Ursache
16	I35	33	Krankheit der Aortenklappe, nicht als Folge einer bakteriellen Krankheit durch Streptokokken verursacht
16	J18	33	Lungenentzündung, Krankheitserreger vom Arzt nicht näher bezeichnet
18	N17	26	Akutes Nierenversagen
19	T82	23	Komplikationen durch eingepflanzte Fremdkörper wie Herzklappen oder Herzschrittmacher oder durch Verpflanzung von Gewebe im Herzen bzw. in den Blutgefäßen
20	I95	21	Niedriger Blutdruck
21	E86	20	Flüssigkeitsmangel
21	J44	20	Sonstige anhaltende (chronische) Lungenkrankheit mit Verengung der Atemwege - COPD
23	Q21	19	Angeborene Fehlbildungen der Herzscheidewände
23	R00	19	Störung des Herzschlages
25	J15	18	Lungenentzündung durch Bakterien
26	K29	17	Schleimhautentzündung des Magens bzw. des Zwölffingerdarms
27	E87	15	Sonstige Störung des Wasser- und Salzhaushaltes sowie des Säure-Basen-Gleichgewichts
28	R06	12	Atemstörung
29	E11	10	Zuckerkrankheit, die nicht zwingend mit Insulin behandelt werden muss - Diabetes Typ-2
30	A09	9	Durchfallkrankheit bzw. Magen-Darm-Grippe, wahrscheinlich ausgelöst durch Bakterien, Viren oder andere Krankheitserreger

* Hauptdiagnose gemäß der jeweils geltenden Fassung der Deutschen Kodierrichtlinien

B-[1].6.2 Weitere Kompetenzdiagnosen

keine Angaben

B-[1].7 Prozeduren nach OPS

B-[1].7.1 Durchgeführte Prozeduren nach OPS

Rang	OPS-301 Ziffer:	Anzahl:	Umgangssprachliche Bezeichnung:
1	1-275	1121	Herzkatheter
2	8-837	549	Ballonaufdehnung / Stentsetzen am Herzen
3	3-052	491	Ultraschall des Herzens (Echokardiographie) von der Speiseröhre - Schluckecho
4	8-83b	468	Zusatzinformationen zu Materialien
5	8-930	376	Intensivmedizinische Herzrhythmusüberwachung
6	3-990	346	Computergestützte Analyse von Bilddaten mit 3D-Auswertung
7	5-399	299	Patientenfreundlicher Verschluss nach Herzkatheter
8	8-835	269	Katheterbehandlung von Herzrhythmusstörungen
9	1-266	261	Elektrophysiologische Untersuchung - Ableiten von Herzströmen mit Katheter
10	8-640	248	Behandlung von Herzrhythmusstörungen mit Stromstößen - Defibrillation
10	8-980	248	Behandlung auf der Intensivstation (Basisprozedur)
12	3-200	245	Computertomographie (CT) des Schädels ohne Kontrastmittel
13	1-265	227	Messung elektrischer Herzströme mit einem über die Schlagader ins Herz gelegten Schlauch (Katheter) - EPU
14	1-268	198	Elektrische Vermessung des Herzens zur Suche nach Ursachen einer Herzrhythmusstörung - Kardiales Mapping
15	3-222	181	Computertomographie (CT) des Brustkorbes mit Kontrastmittel
16	5-377	180	Einsetzen eines Herzschrittmachers bzw. eines Impulsgebers (Defibrillator)
17	8-831	136	Legen bzw. Wechsel eines Schlauches (Katheter), der in den großen Venen platziert ist
18	8-900	132	Narkose mit Gabe des Narkosemittels über die Vene
19	1-632	127	Untersuchung der Speiseröhre, des Magens und des Zwölffingerdarms durch eine Spiegelung
20	8-839	107	Sonstige Behandlungen am Herzen bzw. den Blutgefäßen über einen Schlauch (Katheter)
21	8-800	85	Übertragung (Transfusion) von Blut, roten Blutkörperchen bzw. Blutplättchen eines Spenders auf einen Empfänger
22	8-931	82	Intensivmedizinische Überwachung von Atmung, Herz und Kreislauf mit Messung des Drucks in der oberen Hohlvene (zentraler Venendruck)

Rang	OPS-301 Ziffer:	Anzahl:	Umgangssprachliche Bezeichnung:
23	1-274	73	Untersuchung der linken Herzhälfte mit einem über die Schlagader ins Herz gelegten Schlauch (Katheter) durch die Herzscheidewand
24	8-771	64	Herz bzw. Herz-Lungen-Wiederbelebung
25	8-701	63	Einführung eines Schlauches in die Luftröhre zur Beatmung - Intubation
26	1-620	59	Untersuchung der Luftröhre und der Bronchien durch eine Spiegelung
27	3-611	58	Röntgendarstellung der Venen in Hals und Brustkorb mit Kontrastmittel
28	5-378	56	Entfernung, Wechsel bzw. Korrektur eines Herzschrittmachers oder Defibrillators
29	1-440	54	Entnahme einer Gewebeprobe (Biopsie) aus dem oberem Verdauungstrakt, den Gallengängen bzw. der Bauchspeicheldrüse bei einer Spiegelung
30	3-800	43	Kernspintomographie (MRT) des Schädels ohne Kontrastmittel

B-[1].7.2 Weitere Kompetenzprozeduren

keine Angaben

B-[1].8 Ambulante Behandlungsmöglichkeiten

Nr	Art der Ambulanz	Bezeichnung der Ambulanz	Nr. / Leistung	Kommentar / Erläuterung
AM00	Ermächtigung	Dr. Müller		Herzschrittmacher- und ICD-Kontrollen
AM00	Ermächtigung	Dr. Müller		TEE nach PFO-/ASD-Verschuß
AM00	Ermächtigung	Prof. Weiß	• Diagnostik und Therapie von Herzrhythmusstörungen (VI31)	Behandlung von Patienten mit Herzrhythmusstörungen
AM08	Notfallambulanz (24h)		• Diagnostik und Therapie von ischämischen Herzkrankheiten (VI01)	

Nr	Art der Ambulanz	Bezeichnung der Ambulanz	Nr. / Leistung	Kommentar / Erläuterung
AM07	Privatambulanz	Privatambulanz	<ul style="list-style-type: none"> • Diagnostik und Therapie der Hypertonie (Hochdruckkrankheit) (VI07) • Diagnostik und Therapie der pulmonalen Herzkrankheit und von Krankheiten des Lungenkreislaufes (VI02) • Diagnostik und Therapie von Herzrhythmusstörungen (VI31) • Diagnostik und Therapie von ischämischen Herzkrankheiten (VI01) • Diagnostik und Therapie von Krankheiten der Arterien, Arteriolen und Kapillaren (VI04) • Diagnostik und Therapie von sonstigen Formen der Herzkrankheit (VI03) • Elektrophysiologie (VI34) • Schrittmachereingriffe (VC05) 	
AM11	Vor- und nachstationäre Leistungen nach § 115a SGB V	Katheterdiagnostik	<ul style="list-style-type: none"> • Diagnostik und Therapie von ischämischen Herzkrankheiten (VI01) • Diagnostik und Therapie von Krankheiten der Arterien, Arteriolen und Kapillaren (VI04) 	

B-[1].9 Ambulante Operationen nach § 115b SGB V

Rang	OPS-Ziffer (4-stellig):	Anzahl:	Umgangssprachliche Bezeichnung:
1	1-275	123	Herzkatheter
2	5-378	44	Entfernung, Wechsel bzw. Korrektur eines Herzschrittmachers oder Defibrillators
3	5-377	19	Einsetzen eines Herzschrittmachers bzw. eines Impulsgebers (Defibrillator)
4	5-399	<= 5	Patientenfreundlicher Verschluss nach Herzkatheter

B-[1].10 Zulassung zum Durchgangs-Arztverfahren der Berufsgenossenschaft

nicht vorhanden

B-[1].11 Personelle Ausstattung

B-[1].11.1 Ärzte und Ärztinnen

	Anzahl	Kommentar/ Erläuterung
Ärzte und Ärztinnen insgesamt (außer Belegärzte und Belegärztinnen)	0 Vollkräfte	
davon Fachärzte und Fachärztinnen	0 Vollkräfte	
Belegärzte und Belegärztinnen (nach § 121 SGB V)	0 Personen	

Ärztliche Fachexpertise der Abteilung

Nr.	Facharztbezeichnung (Gebiete, Facharzt- und Schwerpunktkompetenzen):	Kommentar / Erläuterung:
AQ28	Innere Medizin und SP Kardiologie	5 Ärzte für Kardiologie

Nr.	Zusatz-Weiterbildung:	Kommentar / Erläuterung:
ZF01	Ärztliches Qualitätsmanagement	
ZF15	Intensivmedizin	Weiterbildungsermächtigung Intensivmedizin
ZF28	Notfallmedizin	
ZF38	Röntgendiagnostik	

B-[1].11.2 Pflegepersonal

	Anzahl	Ausbildungsdauer	Kommentar/ Erläuterung
Gesundheits- und Krankenpfleger und Gesundheits- und Krankenpflegerinnen	34 Vollkräfte	3 Jahre	
Gesundheits- und Kinderkrankenpfleger und Gesundheits- und Kinderkrankenpflegerinnen	0 Vollkräfte	3 Jahre	
Altenpfleger und Altenpflegerinnen	0 Vollkräfte	3 Jahre	
Pflegeassistenten und Pflegeassistentinnen	0 Vollkräfte	2 Jahre	
Krankenpflegehelfer und Krankenpflegehelferinnen	0 Vollkräfte	1 Jahr	
Pflegehelfer und Pflegehelferinnen	1 Vollkräfte	ab 200 Std. Basiskurs	
Entbindungspfleger und Hebammen	0 Personen	3 Jahre	

	Anzahl	Ausbildungsdauer	Kommentar/ Erläuterung
Operationstechnische Assistenten und Operationstechnische Assistentinnen	0 Vollkräfte	3 Jahre	
Arzthelferinnen	4	3 Jahre	Bereich kardiologische Diagnostik und Therapie
Gesundheits- und KrankenpflegerInnen	8	3 Jahre	Gesundheits- und KrankenpflegerInnen im Bereich kardiol. Diagnostik und Therapie

Pflegerische Fachexpertise der Abteilung

Nr.	Anerkannte Fachweiterbildung/ zusätzlicher akademischer Abschluss:	Kommentar / Erläuterung:
PQ04	Intensivpflege und Anästhesie	
PQ05	Leitung von Stationen oder Funktionseinheiten	
PQ07	Onkologische Pflege/Palliative Care	

Nr.	Zusatzqualifikation:	Kommentar / Erläuterung:
ZP10	Mentor und Mentorin	

B-[1].11.3 Spezielles therapeutisches Personal

keine Angaben

B-[2] Fachabteilung Klinik für Allgemeine Innere Medizin und Gastroenterologie

B-[2].1 Name [Klinik für Allgemeine Innere Medizin und Gastroenterologie]

Klinik für Allgemeine Innere Medizin und Gastroenterologie

Art der Abteilung:

Hauptabteilung

Fachabteilungsschlüssel:

0107

Hausanschrift:

Bögelstraße 1

21339 Lüneburg

Telefon:

04131 / 77 - 2241

Fax:

04131 / 77 - 2245

E-Mail:

kerstin.krieger@klinikum-lueneburg.de

Internet:

<http://www.klinikum-lueneburg.de/>

Chefärztinnen/-ärzte:

Titel:	Name, Vorname:	Funktion:	Tel. Nr., Email:	Sekretariat:	Belegarzt / KH-Arzt:
Prof. Dr.med.	Kucharzik, Torsten	Chefarzt	04131/772241 kerstin.krieger@klinikum-lueneburg.de	Frau Kerstin Krieger	

B-[2].2 Versorgungsschwerpunkte [Klinik für Allgemeine Innere Medizin und Gastroenterologie]

Nr.	Versorgungsschwerpunkte im Bereich Klinik für Allgemeine Innere Medizin und Gastroenterologie	Kommentar / Erläuterung
VI29	Behandlung von Blutvergiftung/Sepsis	
VI43	Chronisch entzündliche Darmerkrankungen	Wesentlicher Schwerpunkt der Abteilung
VI07	Diagnostik und Therapie der Hypertonie (Hochdruckkrankheit)	
VI02	Diagnostik und Therapie der pulmonalen Herzkrankheit und von Krankheiten des Lungenkreislaufes	In Zusammenarbeit mit der Kardiologie
VI22	Diagnostik und Therapie von Allergien	
VI30	Diagnostik und Therapie von Autoimmunerkrankungen	
VI10	Diagnostik und Therapie von endokrinen Ernährungs- und Stoffwechselkrankheiten	
VI15	Diagnostik und Therapie von Erkrankungen der Atemwege und der Lunge	
VI14	Diagnostik und Therapie von Erkrankungen der Leber, der Galle und des Pankreas	Wesentlicher Schwerpunkt der Abteilung, Therapeutische ERCP, Endosonographische Diagnostik und Interventionen, Intraductaler Ultraschall, Kontrastmittelsonographie von Leberläsionen
VI12	Diagnostik und Therapie von Erkrankungen des Darmausgangs	Endosonographie, Manometrie
VI11	Diagnostik und Therapie von Erkrankungen des Magen-Darm-Traktes (Gastroenterologie)	Wesentlicher Schwerpunkt, besonders Tumorerkrankungen und chronisch entzündliche Darmerkrankungen, einschließlich interventioneller Endoskopie, Notfallendoskopie, Singleballonenteroskopie, Videokapselendoskopie, Funktionsdiagnostik
VI24	Diagnostik und Therapie von geriatrischen Erkrankungen	Eigene Geriatrische Station
VI33	Diagnostik und Therapie von Gerinnungsstörungen	
VI09	Diagnostik und Therapie von hämatologischen Erkrankungen	In Zusammenarbeit mit hämatologischer Praxis am Krankenhaus
VI19	Diagnostik und Therapie von infektiösen und parasitären Krankheiten	

Nr.	Versorgungsschwerpunkte im Bereich Klinik für Allgemeine Innere Medizin und Gastroenterologie	Kommentar / Erläuterung
VD04	Diagnostik und Therapie von Infektionen der Haut und der Unterhaut	
VI01	Diagnostik und Therapie von ischämischen Herzkrankheiten	In Zusammenarbeit mit der Kardiologie
VI04	Diagnostik und Therapie von Krankheiten der Arterien, Arteriolen und Kapillaren	In Zusammenarbeit mit angiologischer Praxis am Krankenhaus
VI16	Diagnostik und Therapie von Krankheiten der Pleura	
VI05	Diagnostik und Therapie von Krankheiten der Venen, der Lymphgefäße und der Lymphknoten	
VI13	Diagnostik und Therapie von Krankheiten des Peritoneums	
VI08	Diagnostik und Therapie von Nierenerkrankungen	In Zusammenarbeit mit nephrologischer Praxis am Krankenhaus
VI18	Diagnostik und Therapie von onkologischen Erkrankungen	In Zusammenarbeit mit onkologischer Praxis am Krankenhaus, wöchentliche Tumorkonferenz
VI25	Diagnostik und Therapie von psychischen und Verhaltensstörungen	täglicher psychiatrischer Konsiliardienst zur gemeinsamen Behandlung von z.B. Suchtpatienten, gerontopsychiatrischen Patienten, suicidalen Krisen bei gleichzeitigem somatischen Therapiebedarf
VI17	Diagnostik und Therapie von rheumatologischen Erkrankungen	
VI03	Diagnostik und Therapie von sonstigen Formen der Herzkrankheit	in Zusammenarbeit mit der Kardiologie
VO02	Diagnostik und Therapie von Systemkrankheiten des Bindegewebes	
VC19	Diagnostik und Therapie von venösen Erkrankungen und Folgeerkrankungen	
VR04	Duplexsonographie	
VR03	Eindimensionale Dopplersonographie	

Nr.	Versorgungsschwerpunkte im Bereich Klinik für Allgemeine Innere Medizin und Gastroenterologie	Kommentar / Erläuterung
VI35	Endoskopie	Diagnostische und Interventionelle Endoskopie mit allen modernen Verfahren, Eingriffe am Ösophagus, Magen, Dünn- und Dickdarm, Gallenwegen und Bauchspeicheldrüsengängen. Polypektomie, Mucosektomie
VR06	Endosonographie	Diagnostisch und Interventionell, Punktionen, Drainagetherapie
VI20	Intensivmedizin	in Zusammenarbeit mit der Kardiologie, nichtinvasive und invasive Beatmung, Blutreinigungsverfahren, Lungenersatzverfahren
VR02	Native Sonographie	
VR05	Sonographie mit Kontrastmittel	
VI27	Spezialsprechstunde	Chronisch entzündliche Darmerkrankungen
VI42	Transfusionsmedizin	

B-[2].3 Medizinisch-pflegerische Leistungsangebote [Klinik für Allgemeine Innere Medizin und Gastroenterologie]

Nr.	Medizinisch-pflegerisches Leistungsangebot	Kommentar / Erläuterung
MP03	Angehörigenbetreuung/-beratung/-seminare	
MP52	Zusammenarbeit mit/Kontakt zu Selbsthilfegruppen	Zusammenarbeit mit einer Alkoholikerselbsthilfegruppe in den Räumen der Medizinischen Klinik

B-[2].4 Nicht-medizinische Serviceangebote [Klinik für Allgemeine Innere Medizin und Gastroenterologie]

trifft nicht zu / entfällt

B-[2].5 Fallzahlen [Klinik für Allgemeine Innere Medizin und Gastroenterologie]

Vollstationäre Fallzahl:

Teilstationäre Fallzahl:

0

B-[2].6 Diagnosen nach ICD**B-[2].6.1 Hauptdiagnosen nach ICD**

Rang	ICD-10- Ziffer*:	Fallzahl:	Umgangssprachliche Bezeichnung:
1	J18	424	Lungenentzündung, Krankheitserreger vom Arzt nicht näher bezeichnet
2	F10	242	Psychische bzw. Verhaltensstörung durch Alkohol
3	I50	183	Herzschwäche
4	J44	172	Sonstige anhaltende (chronische) Lungenkrankheit mit Verengung der Atemwege - COPD
5	A09	125	Durchfallkrankheit bzw. Magen-Darm-Grippe, wahrscheinlich ausgelöst durch Bakterien, Viren oder andere Krankheitserreger
6	K80	123	Gallensteinleiden
7	K29	107	Schleimhautentzündung des Magens bzw. des Zwölffingerdarms
8	K85	94	Akute Entzündung der Bauchspeicheldrüse
9	E11	86	Zuckerkrankheit, die nicht zwingend mit Insulin behandelt werden muss - Diabetes Typ-2
10	K25	78	Magengeschwür
11	K92	70	Sonstige Krankheit des Verdauungstraktes
12	N17	69	Akutes Nierenversagen
13	K57	60	Krankheit des Dickdarms mit vielen kleinen Ausstülpungen der Schleimhaut - Divertikulose
14	N39	58	Sonstige Krankheit der Niere, der Harnwege bzw. der Harnblase
15	E86	56	Flüssigkeitsmangel
15	J69	56	Lungenentzündung durch Einatmen fester oder flüssiger Substanzen, z.B. Nahrung oder Blut
17	A41	55	Sonstige Blutvergiftung (Sepsis)
17	J15	55	Lungenentzündung durch Bakterien
19	C34	53	Bronchialkrebs bzw. Lungenkrebs
20	K70	51	Leberkrankheit durch Alkohol
21	I10	49	Bluthochdruck ohne bekannte Ursache
22	K83	47	Sonstige Krankheit der Gallenwege
23	D50	46	Blutarmut durch Eisenmangel

Rang	ICD-10- Ziffer*:	Fallzahl:	Umgangssprachliche Bezeichnung:
24	K26	45	Zwölffingerdarmgeschwür
25	C25	44	Bauchspeicheldrüsenkrebs
26	K56	43	Darmverschluss (Ileus) ohne Eingeweidebruch
26	K86	43	Sonstige Krankheit der Bauchspeicheldrüse
26	R55	43	Ohnmachtsanfall bzw. Kollaps
26	T50	43	Vergiftung durch harntreibende Medikamente oder sonstige oder vom Arzt nicht näher bezeichnete Medikamente, Drogen bzw. biologisch aktive Substanzen
30	E87	41	Sonstige Störung des Wasser- und Salzhaushaltes sowie des Säure-Basen-Gleichgewichts

* Hauptdiagnose gemäß der jeweils geltenden Fassung der Deutschen Kodierrichtlinien

B-[2].6.2 Weitere Kompetenzdiagnosen

keine Angaben

B-[2].7 Prozeduren nach OPS

B-[2].7.1 Durchgeführte Prozeduren nach OPS

Rang	OPS-301 Ziffer:	Anzahl:	Umgangssprachliche Bezeichnung:
1	1-632	1579	Untersuchung der Speiseröhre, des Magens und des Zwölffingerdarms durch eine Spiegelung
2	3-990	1440	Computergestützte Analyse von Bilddaten mit 3D-Auswertung
3	8-020	1064	Behandlung durch Einspritzen von Medikamenten in Organe bzw. Gewebe oder Entfernung von Ergüssen z.B. aus Gelenken
4	5-513	730	Operation an den Gallengängen bei einer Magenspiegelung
5	1-440	706	Entnahme einer Gewebeprobe (Biopsie) aus dem oberem Verdauungstrakt, den Gallengängen bzw. der Bauchspeicheldrüse bei einer Spiegelung
6	1-650	680	Untersuchung des Dickdarms durch eine Spiegelung - Koloskopie
7	3-225	577	Computertomographie (CT) des Bauches mit Kontrastmittel
8	8-800	504	Übertragung (Transfusion) von Blut, roten Blutkörperchen bzw. Blutplättchen eines Spenders auf einen Empfänger
9	8-930	441	Intensivmedizinische Herzrhythmusüberwachung
10	3-200	416	Computertomographie (CT) des Schädels ohne Kontrastmittel
11	1-444	369	Entnahme einer Gewebeprobe (Biopsie) aus dem unteren Verdauungstrakt bei einer Spiegelung

Rang	OPS-301 Ziffer:	Anzahl:	Umgangssprachliche Bezeichnung:
12	3-222	359	Computertomographie (CT) des Brustkorbes mit Kontrastmittel
13	1-620	287	Untersuchung der Luftröhre und der Bronchien durch eine Spiegelung
14	8-831	283	Legen bzw. Wechsel eines Schlauches (Katheter), der in den großen Venen platziert ist
15	3-056	282	Ultraschall der Bauchspeicheldrüse mit Zugang über die Speiseröhre
16	8-980	273	Behandlung auf der Intensivstation (Basisprozedur)
17	3-053	271	Ultraschall des Magens mit Zugang über die Speiseröhre
18	3-055	262	Ultraschall der Gallenwege mit Zugang über die Speiseröhre
19	1-640	235	Untersuchung der Gallengänge durch eine Röntgendarstellung mit Kontrastmittel bei einer Spiegelung des Zwölffingerdarms
20	3-054	234	Ultraschall des Zwölffingerdarms mit Zugang über die Speiseröhre
21	3-051	218	Ultraschall der Speiseröhre mit Zugang über den Mund
22	5-452	166	Operative Entfernung oder Zerstörung von erkranktem Gewebe des Dickdarms
23	8-839	151	Sonstige Behandlungen am Herzen bzw. den Blutgefäßen über einen Schlauch (Katheter)
24	5-469	141	Sonstige Operation am Darm
25	1-710	139	Messung der Lungenfunktion in einer luftdichten Kabine - Ganzkörperplethysmographie
26	8-931	134	Intensivmedizinische Überwachung von Atmung, Herz und Kreislauf mit Messung des Drucks in der oberen Hohlvene (zentraler Venendruck)
27	1-642	126	Untersuchung der Gallen- und Bauchspeicheldrüsengänge durch eine Röntgendarstellung mit Kontrastmittel bei einer Spiegelung des Zwölffingerdarms
28	3-030	115	Umfassende Ultraschalluntersuchung mit Kontrastmittel zur Abklärung und zum Ausschluss von Verdachtsdiagnosen
29	5-449	114	Sonstige Operation am Magen
30	5-429	104	Sonstige Operation an der Speiseröhre

B-[2].7.2 Weitere Kompetenzprozeduren

keine Angaben

B-[2].8 Ambulante Behandlungsmöglichkeiten

Nr	Art der Ambulanz	Bezeichnung der Ambulanz	Nr. / Leistung	Kommentar / Erläuterung
AM00	Ermächtigung	Ermächtigung Dr. Moser		Speiseröhrendruckmessungen und Säuremessungen
AM00	Ermächtigung	Ermächtigung Prof. Dr. Kucharzik Endosonographie	<ul style="list-style-type: none"> • Diagnostik und Therapie von Erkrankungen der Leber, der Galle und des Pankreas (VI14) • Diagnostik und Therapie von Erkrankungen des Darmausgangs (VI12) • Diagnostik und Therapie von Erkrankungen des Magen-Darm-Traktes (Gastroenterologie) (VI11) • Endoskopie (VI35) 	Durchführung von Ultraschalluntersuchungen durch den Mund und durch den Darmausgang, C13-Atemtest auf Helicobacter
AM00	Ermächtigung	Ermächtigung Priv. Doz. Dr. med. Maaser	<ul style="list-style-type: none"> • Diagnostik und Therapie von Erkrankungen des Darmausgangs (VI12) • Diagnostik und Therapie von Erkrankungen des Magen-Darm-Traktes (Gastroenterologie) (VI11) 	Spezialsprechstunde chronisch entzündliche Darmerkrankungen
AM00	Ermächtigung	Ermächtigung Dr. Mahlke	<ul style="list-style-type: none"> • Diagnostik und Therapie von Erkrankungen des Magen-Darm-Traktes (Gastroenterologie) (VI11) • Diagnostik und Therapie von Nierenerkrankungen (VI08) 	Sonographisch gesteuerte Punktionen parenchymatöser Organe, Botoxtherapie der Achalasie
AM08	Notfallambulanz (24h)			
AM07	Privatambulanz			
AM11	Vor- und nachstationäre Leistungen nach § 115a SGB V			Im Rahmen der Abklärung der Aufnahmeindikation, sowie befristete Nachbehandlung nach Krankenhaustherapie

B-[2].9 Ambulante Operationen nach § 115b SGB V

Rang	OPS-Ziffer (4-stellig):	Anzahl:	Umgangssprachliche Bezeichnung:
1	1-650	419	Untersuchung des Dickdarms durch eine Spiegelung - Koloskopie
2	1-444	261	Entnahme einer Gewebeprobe (Biopsie) aus dem unteren Verdauungstrakt bei einer Spiegelung
3	5-452	109	Operative Entfernung oder Zerstörung von erkranktem Gewebe des Dickdarms

Rang	OPS-Ziffer (4-stellig):	Anzahl:	Umgangssprachliche Bezeichnung:
4	1-640	22	Untersuchung der Gallengänge durch eine Röntgendarstellung mit Kontrastmittel bei einer Spiegelung des Zwölffingerdarms
5	5-431	17	Operatives Anlegen einer Magensonde durch die Bauchwand zur künstlichen Ernährung
6	5-513	10	Operation an den Gallengängen bei einer Magenspiegelung
7	5-429	8	Sonstige Operation an der Speiseröhre
8	1-641	7	Untersuchung der Bauchspeicheldrüsengänge durch eine Röntgendarstellung mit Kontrastmittel bei einer Spiegelung des Zwölffingerdarms
9	1-642	<= 5	Untersuchung der Gallen- und Bauchspeicheldrüsengänge durch eine Röntgendarstellung mit Kontrastmittel bei einer Spiegelung des Zwölffingerdarms

B-[2].10 Zulassung zum Durchgangs-Arztverfahren der Berufsgenossenschaft

nicht vorhanden

B-[2].11 Personelle Ausstattung

B-[2].11.1 Ärzte und Ärztinnen

	Anzahl	Kommentar/ Erläuterung
Ärzte und Ärztinnen insgesamt (außer Belegärzte und Belegärztinnen)	27,2 Vollkräfte	
davon Fachärzte und Fachärztinnen	9,7 Vollkräfte	
Belegärzte und Belegärztinnen (nach § 121 SGB V)	0 Personen	

Ärztliche Fachexpertise der Abteilung

Nr.	Facharztbezeichnung (Gebiete, Facharzt- und Schwerpunktkompetenzen):	Kommentar / Erläuterung:
AQ23	Innere Medizin	
AQ67	Innere Medizin und Allgemeinmedizin	
AQ25	Innere Medizin und SP Endokrinologie und Diabetologie	

Nr.	Facharztbezeichnung (Gebiete, Facharzt- und Schwerpunktkompetenzen):	Kommentar / Erläuterung:
AQ26	Innere Medizin und SP Gastroenterologie	
AQ30	Innere Medizin und SP Pneumologie	

Nr.	Zusatz-Weiterbildung:	Kommentar / Erläuterung:
ZF01	Ärztliches Qualitätsmanagement	
ZF02	Akupunktur	
ZF07	Diabetologie	
ZF47	Ernährungsmedizin	
ZF00	Gastroenterologische Onkologie	
ZF09	Geriatric	
ZF15	Intensivmedizin	
ZF28	Notfallmedizin	
ZF44	Sportmedizin	

B-[2].11.2 Pflegepersonal

	Anzahl	Ausbildungsdauer	Kommentar/ Erläuterung
Gesundheits- und Krankenpfleger und Gesundheits- und Krankenpflegerinnen	52 Vollkräfte	3 Jahre	
Gesundheits- und Kinderkrankenpfleger und Gesundheits- und Kinderkrankenpflegerinnen	0 Vollkräfte	3 Jahre	
Altenpfleger und Altenpflegerinnen	2 Vollkräfte	3 Jahre	
Pflegeassistenten und Pflegeassistentinnen	0 Vollkräfte	2 Jahre	
Krankenpflegehelfer und Krankenpflegehelferinnen	1 Vollkräfte	1 Jahr	
Pflegehelfer und Pflegehelferinnen	0 Vollkräfte	ab 200 Std. Basiskurs	
Entbindungspfleger und Hebammen	0 Personen	3 Jahre	

	Anzahl	Ausbildungsdauer	Kommentar/ Erläuterung
Operationstechnische Assistenten und Operationstechnische Assistentinnen	1 Vollkräfte	3 Jahre	

Pflegerische Fachexpertise der Abteilung

Nr.	Anerkannte Fachweiterbildung/ zusätzlicher akademischer Abschluss:	Kommentar / Erläuterung:
PQ04	Intensivpflege und Anästhesie	
PQ05	Leitung von Stationen oder Funktionseinheiten	
PQ08	Operationsdienst	

Nr.	Zusatzqualifikation:	Kommentar / Erläuterung:
ZP02	Bobath	
ZP04	Endoskopie/Funktionsdiagnostik	
ZP06	Ernährungsmanagement	Fortbildung
ZP10	Mentor und Mentorin	

B-[2].11.3 Spezielles therapeutisches Personal

Für die Klinik für Allgemeine Innere Medizin und Gastroenterologie steht folgendes spezielles therapeutisches Personal zur Verfügung:

Nr.	Spezielles therapeutisches Personal	Anzahl	Kommentar/ Erläuterung
SP04	Diätassistent und Diätassistentin	1 Vollkräfte	
SP05	Ergotherapeut und Ergotherapeutin/Arbeits- und Beschäftigungstherapeut und Arbeits- und Beschäftigungstherapeutin	1 Vollkräfte	

B-[3] Fachabteilung Klinik für Kinder- und Jugendmedizin

B-[3].1 Name [Klinik für Kinder- und Jugendmedizin]

Klinik für Kinder- und Jugendmedizin

Art der Abteilung:

Hauptabteilung

Fachabteilungsschlüssel:

1000

Hausanschrift:

Bögelstraße 1

21339 Lüneburg

Telefon:

04131 / 77 - 2251

Fax:

04131 / 77 - 2459

E-Mail:

josef.sonntag@klinikum-lueneburg.de

Internet:

<http://www.klinikum-lueneburg.de/>

Chefärztinnen/-ärzte:

Titel:	Name, Vorname:	Funktion:	Tel. Nr., Email:	Sekretariat:	Belegarzt / KH-Arzt:
Prof. Dr.med.	Sonntag, Josef	Chefarzt	04131/77-2251 josef.sonntag@klinikum-lueneburg.de	Frau K. Mitzlaff, Frau T. Quasdorf	KH-Arzt

B-[3].2 Versorgungsschwerpunkte [Klinik für Kinder- und Jugendmedizin]

Nr.	Versorgungsschwerpunkte im Bereich Klinik für Kinder- und Jugendmedizin	Kommentar / Erläuterung
-----	---	-------------------------

Nr.	Versorgungsschwerpunkte im Bereich Klinik für Kinder- und Jugendmedizin	Kommentar / Erläuterung
VK22	Diagnostik und Therapie spezieller Krankheitsbilder Frühgeborener und reifer Neugeborener	Im Rahmen des Perinatalzentrums Level I werden auf der neonatologischen Intensivstation Frühgeborene ab der 24.Schwangerschaftswoche behandelt und betreut. Anwesenheit einer/s neonatologisch erfahrenen Ärztin/Arztes bei allen Risikogeburten bereits im Kreißaal und grundsätzlich bei allen Kaiserschnitt-Entbindungen. Es ist ein Nachsorgeprogramm für ehemalige Frühgeborene etabliert.
VK08	Diagnostik und Therapie von (angeborenen) Erkrankungen der Atemwege und der Lunge	Einschließlich allergologische Diagnostik, Provokationsteste und Lungenfunktionsuntersuchung. Iontophorese (Schweißtest) zum Ausschluss einer Cystischen Fibrose. Bronchoskopische Entfernung von Fremdkörpern.
VK07	Diagnostik und Therapie von (angeborenen) Erkrankungen der Leber, der Galle und des Pankreas	
VK06	Diagnostik und Therapie von (angeborenen) Erkrankungen des Magen-Darm-Traktes	Funktionsteste (Laktose-, Fruktoseintoleranz; Helicobacterbesiedlung); Nahrungsmittelunverträglichkeiten, Zöliakiediagnostik. Endoskopie des oberen und unteren Gastrointestinaltraktes in Zusammenarbeit mit der Klinik für Innere Medizin. Diagnostik und Therapie chronisch entzündlicher Darmerkrankungen (M.Crohn, Colitis ulcerosa).
VK11	Diagnostik und Therapie von (angeborenen) hämatologischen Erkrankungen bei Kindern und Jugendlichen	Hämatologisch-onkologische Erkrankungen werden zur weiterführenden Diagnostik und Therapie an ein Zentrum weitergeleitet.
VK16	Diagnostik und Therapie von (angeborenen) neurologischen Erkrankungen	Einschließlich Stoffwechselfeldiagnostik, EEG, Schlaf-EEG, Schlafentzugs-EEG. Schlaflabor: Diagnostik bei Schlafapnoe-Syndrom. Entwicklungsdiagnostik.
VK18	Diagnostik und Therapie von (angeborenen) neurometabolischen/neurodegenerativen Erkrankungen	
VK17	Diagnostik und Therapie von (angeborenen) neuromuskulären Erkrankungen	Ggf. Einstellung einer Langzeit- und häuslichen Beatmung.
VK04	Diagnostik und Therapie von (angeborenen) pädiatrischen Nierenerkrankungen	
VK09	Diagnostik und Therapie von (angeborenen) rheumatischen Erkrankungen	
VK15	Diagnostik und Therapie von (angeborenen) Stoffwechselerkrankungen	

Nr.	Versorgungsschwerpunkte im Bereich Klinik für Kinder- und Jugendmedizin	Kommentar / Erläuterung
VK13	Diagnostik und Therapie von Allergien	Einschließlich allergologischer Testung, sowie Hyposensibilisierung bei Insektengiftallergien.
VK26	Diagnostik und Therapie von Entwicklungsstörungen im Säuglings-, Kleinkindes- und Schulalter	
VN08	Diagnostik und Therapie von Erkrankungen der Hirnhäute	Behandlung der viralen und bakteriellen Meningitiden (Hirnhautentzündungen), von Encephalitiden (Hirnentzündungen) und der Neuroborreliose.
VK20	Diagnostik und Therapie von sonstigen angeborenen Fehlbildungen, angeborenen Störungen oder perinatal erworbenen Erkrankungen	Bei speziellen Fragestellungen enge Kooperation mit Zentren für Kinderchirurgie (Kinderchirurgie des UKE/Allgem. Kinderkrankenhaus HH-Altona, Kliniken für Kinderkardiologie des UKE, der MH Hannover und des Universitätsklinikum Schleswig-Holstein Campus Kiel (univentrikuläre Herzen), für Päd.Hämatologie u. Onkologie des UKE, für Neuropädiatrie am UKE und an der MHH.
VR04	Duplexsonographie	
VK00	Kindertraumatologie	Behandlung aller Frakturen bei Kindern und Jugendlichen in Zusammenarbeit mit der Klinik für Unfallchirurgie. Verletzungen von Gelenken und Bändern.
VU08	Kinderurologie	Gemeinsam mit der Klinik für Urologie. Zusätzlich präoperative Sprechstunde für ambulante Operationen (u.a. Phimosen, Hodenhochstand). Diagnostik und Therapie von Harntransportstörungen, Urethralklappen, Fehlbildungen der ableitenden Harnwege. Urodynamische Untersuchungen.
VC22	Magen-Darm-Chirurgie	Kinderchirurgische Versorgung (traumatische Organverletzungen, Verbrühungen, Leistenhernien, Appendektomien) in Zusammenarbeit mit der Klinik für Abdominalchirurgie.
VR23	Magnetresonanztomographie (MRT) mit Kontrastmittel	Untersuchungen aller Körperregionen ab dem Säuglingsalter, falls erforderlich in Sedierung oder Narkose.
VR02	Native Sonographie	Durchgeführt wird die gesamte Palette der pädiatrischen Sonographie, einschließlich Echokardiographie und sonographische Desinvagination.

Nr.	Versorgungsschwerpunkte im Bereich Klinik für Kinder- und Jugendmedizin	Kommentar / Erläuterung
VK12	Neonatologische/Pädiatrische Intensivmedizin	<p>Die Neonatologie stellt einen besonderen Versorgungsschwerpunkt dar. Jährlich werden ca. 400 Früh- und kranke Neugeborene auf der Pädiatrisch-Neonatologischen Intensivstation versorgt. In 2010 wurden 21 extrem kleine Frühgeborene mit einem Geburtsgewicht < 1500 Gramm betreut. Bei diesen extrem kleinen Frühgeborenen betrug die Überlebensrate 100%, 19 der 21 Kinder konnten ohne schwerwiegende Komplikationen aus der Klinik entlassen werden. Insgesamt werden unter Einschluss auch umliegender Geburtskliniken jährlich ca. 3.500 Geburten betreut. Zur Sicherung und Verbesserung dieser Ergebnisse erfolgt die zum Teil freiwillige Teilnahme an mehreren externen Qualitätskontrollen. Es werden regelmäßig auch Säuglinge und ältere Kinder intensivmedizinisch mit akuten lebensbedrohlichen Erkrankungen betreut und behandelt. Hierzu steht eine eigene Behandlungseinheit einschließlich Ausstattung zur apparativen Beatmung zur Verfügung.</p>
VK25	Neugeborenencreening	<p>Screening (Fersenblutentnahme) auf angeborene Stoffwechselstörungen. Hörscreening, Hüftsonographie; Echokardiographie, Schädel- und Nierenultraschall bei besonderer Indikation. Tägliche kinderärztliche Betreuung der Neugeborenenzimmer im Klinikum Lüneburg und im Johanniter-Krankenhaus Geesthacht, Neugeborenenbasisuntersuchungen und U2.</p>
VK24	Perinatale Beratung Hochrisikoschwangerer im Perinatalzentrum gemeinsam mit Frauenärzten und Frauenärztinnen	<p>Gemeinsam mit der Frauenklinik wird ein Perinatalzentrum nach Level 1 unterhalten. Auf der Früh- u. Neugeborenen-Intensivstation besteht ärztlicherseits ein eigenständiger 24-stündiger Schichtdienst, zusätzlich befindet sich ein neonatologisch erfahrener Facharzt im Hintergrunddienst. Kinderärztliche Präsenz bei allen Kaiserschnitt- und Risikogeburten. werdende Eltern werden bei drohender Frühgeburt auch durch eine/n Kinderärztin/arzt beraten, informiert und in die Entscheidungsprozesse miteinbezogen.</p>
VH07	Schwindeldiagnostik/-therapie	<p>In Zusammenarbeit mit der Klinik für Kardiologie und Zentrum für Herzrhythmusstörungen Synkopendiagnostik (Schellong-Test, Kipptischuntersuchung, Langzeit-EKG und -Blutdruck, Standard-EKG, Belastungs-EKG).</p>
VH00	Stationäre Versorgung von belegärztlich operierten Patienten	<p>In Zusammenarbeit mit HNO-ärztlicher und kieferchirurgischer Belegpraxis Adenotomie, Tonsillektomie und Paukendrainagen sowie kiefer-, mund- und gesichtschirurgische Eingriffe einschließlich Versorgung von Frakturen und Weichteilverletzungen.</p>

Nr.	Versorgungsschwerpunkte im Bereich Klinik für Kinder- und Jugendmedizin	Kommentar / Erläuterung
VR18	Szintigraphie	Ausscheidungsszintigraphie zur Bestimmung der seitengetrennten Nierenfunktion. Diagnostik von Schilddrüsenerkrankungen. Diagnostik von Osteomyelitiden (Knochenentzündungen).
VK23	Versorgung von Mehrlingen	Nachgeburtliche Betreuung von Zwillingen oder höhergradigen Mehrlingen im Kinderzimmer oder auf der neonatologischen Intensivstation.

B-[3].3 Medizinisch-pflegerische Leistungsangebote [Klinik für Kinder- und Jugendmedizin]

Nr.	Medizinisch-pflegerisches Leistungsangebot	Kommentar / Erläuterung
MP30	Pädagogisches Leistungsangebot	Auf der allgemeinen Kinderstation steht halbtags eine Sozialpädagogin für die Betreuung der Patienten zur Verfügung.
MP00	Physiotherapie	Zur Abteilung gehört ständig eine Physiotherapeutin; neben der allgemeinen Physiotherapie (z.B. Atemgymnastik, Mobilisation nach unfallchirurgischen Eingriffen) liegt ein besonderer Schwerpunkt auf der Krankengymnastik auf neurophysiologischer Basis (Bobath, Voita) für ehemalige Früh- und Neugeborene mit zerebralen Bewegungsstörungen sowie Kinder mit chronischen neurologischen Erkrankungen.
MP42	Spezielles pflegerisches Leistungsangebot	Betreuung der Patienten ausschließlich durch Kinderkrankenschwestern mit überwiegend langjähriger Berufserfahrung. Im Bereich der Neonatologie zudem mehrere Kinderkrankenschwestern/-pleger mit einer zusätzlichen pädiatrisch oder neonatologisch intensivmedizinischen Weiterbildung. Für die kommenden Jahre wird hier eine Erhöhung des Anteiles an speziell weitergebildeten Pflegekräften entsprechend den Vorgaben des GBA für Perinatalzentren LEVEL I angestrebt.

B-[3].4 Nicht-medizinische Serviceangebote [Klinik für Kinder- und Jugendmedizin]

Nr.	Serviceangebot	Kommentar / Erläuterung
SA50	Kinderbetreuung	Wöchentliche Besuche der allgemeinen Kinderstation durch einen Klinikclown. In Problemfällen Mitaufnahme auch eines gesunden Geschwisterkindes als "Begleitperson".
SA53	Schuldienst	Unterrichtsbetreuung bei längerfristig stationärer Behandlung schulpflichtiger Kinder nach Absprache mit der zuständigen Schulbehörde.

B-[3].5 Fallzahlen [Klinik für Kinder- und Jugendmedizin]

Vollstationäre Fallzahl:

2999

Teilstationäre Fallzahl:

0

B-[3].6 Diagnosen nach ICD

B-[3].6.1 Hauptdiagnosen nach ICD

Rang	ICD-10- Ziffer*:	Fallzahl:	Umgangssprachliche Bezeichnung:
1	A09	336	Durchfallkrankheit bzw. Magen-Darm-Grippe, wahrscheinlich ausgelöst durch Bakterien, Viren oder andere Krankheitserreger
2	J18	239	Lungenentzündung, Krankheitserreger vom Arzt nicht näher bezeichnet
3	P07	183	Störung aufgrund kurzer Schwangerschaftsdauer oder niedrigem Geburtsgewicht
4	S06	176	Verletzung des Schädelinneren
5	S00	126	Oberflächliche Verletzung des Kopfes
6	J35	91	Anhaltende (chronische) Krankheit der Gaumen- bzw. Rachenmandeln
7	J12	88	Lungenentzündung, ausgelöst durch Viren
8	K35	67	Akute Blinddarmentzündung
9	K59	61	Sonstige Störung der Darmfunktion, z.B. Verstopfung oder Durchfall
10	J15	52	Lungenentzündung durch Bakterien
10	Z03	52	Ärztliche Beobachtung bei Verdacht auf Herzinfarkt

Rang	ICD-10- Ziffer*	Fallzahl:	Umgangssprachliche Bezeichnung:
12	S52	45	Knochenbruch des Unterarmes
13	P70	40	Vorübergehende Störung des Zuckerstoffwechsels, die insbesondere beim ungeborenen Kind und beim Neugeborenen typisch ist
14	R10	39	Bauch- bzw. Beckenschmerzen
15	P39	38	Sonstige ansteckende Krankheit die für die Zeit kurz vor, während und kurz nach der Geburt kennzeichnend ist
16	R56	37	Krämpfe
17	J06	34	Akute Entzündung an mehreren Stellen oder einer nicht angegebenen Stelle der oberen Atemwege
17	J20	34	Akute Bronchitis
19	G40	32	Anfallsleiden - Epilepsie
19	N10	32	Akute Entzündung im Bindegewebe der Nieren und an den Nierenkanälchen
21	P22	31	Atemnot beim Neugeborenen
22	P59	29	Gelbsucht des Neugeborenen durch sonstige bzw. vom Arzt nicht näher bezeichnete Ursachen
23	S39	28	Sonstige bzw. vom Arzt nicht näher bezeichnete Verletzung des Bauches, der Lenden oder des Beckens
24	L03	27	Eitrige, sich ohne klare Grenzen ausbreitende Entzündung in tiefer liegendem Gewebe - Phlegmone
25	F10	26	Psychische bzw. Verhaltensstörung durch Alkohol
25	G47	26	Schlafstörung
27	R55	24	Ohnmachtsanfall bzw. Kollaps
28	B34	23	Viruskrankheit, Körperregion vom Arzt nicht näher bezeichnet
28	K40	23	Leistenbruch (Hernie)
30	P05	22	Mangelentwicklung bzw. Mangelernährung des ungeborenen Kindes in der Gebärmutter

* Hauptdiagnose gemäß der jeweils geltenden Fassung der Deutschen Kodierrichtlinien

B-[3].6.2 Weitere Kompetenzdiagnosen

keine Angaben

B-[3].7 Prozeduren nach OPS

B-[3].7.1 Durchgeführte Prozeduren nach OPS

Rang	OPS-301 Ziffer:	Anzahl:	Umgangssprachliche Bezeichnung:
1	8-930	1310	Intensivmedizinische Herzrhythmusüberwachung
2	1-208	352	Messung von Gehirnströmen, die durch gezielte Reize ausgelöst werden (evozierte Potentiale)
3	9-262	296	Versorgung eines Neugeborenen nach der Geburt
4	8-010	241	Gabe von Medikamenten bzw. Salzlösungen über die Gefäße bei Neugeborenen
5	1-207	190	Messung der Gehirnströme - EEG
6	8-121	128	Darmspülung
7	5-281	98	Operative Entfernung der Gaumenmandeln (ohne Entfernung der Rachenmandel) - Tonsillektomie ohne Adenotomie
8	8-560	92	Anwendung von natürlichem oder künstlichem Licht zu Heilzwecken - Lichttherapie
9	8-561	91	Funktionsorientierte körperliche Übungen und Anwendungen
10	8-811	89	Ausgleich eines Flüssigkeitsmangels bei Neugeborenen durch Einbringen von Flüssigkeit über eine Vene
11	5-285	86	Operative Entfernung der Rachenmandeln bzw. ihrer Wucherungen (ohne Entfernung der Gaumenmandeln)
12	8-711	79	Künstliche Beatmung bei Neugeborenen und Säuglingen
13	5-790	76	Einrichten (Reposition) eines Knochenbruchs oder einer Ablösung der Wachstumsfuge und Befestigung der Knochenteile mit Hilfsmitteln wie Schrauben oder Platten von außen
14	5-470	72	Operative Entfernung des Blinddarms
15	5-984	59	Operation unter Verwendung optischer Vergrößerungshilfen, z.B. Lupenbrille, Operationsmikroskop
16	8-700	57	Offenhalten der Atemwege durch einen Schlauch über Mund oder Nase
17	5-985	55	Operation unter Verwendung von Laserinstrumenten
18	3-800	53	Kernspintomographie (MRT) des Schädels ohne Kontrastmittel
18	5-200	53	Operativer Einschnitt in das Trommelfell
20	8-015	52	Künstliche Ernährung über eine Magensonde als medizinische Hauptbehandlung
21	1-760	51	Untersuchung zum Nachweis einer Stoffwechselstörung, bei der bestimmte Substanzen (z.B. Zucker) verabreicht werden
22	1-611	46	Untersuchung des Rachens durch eine Spiegelung
22	5-202	46	Operativer Einschnitt in den Warzenfortsatz bzw. das Mittelohr
24	1-204	44	Untersuchung der Hirnwasserräume

Rang	OPS-301 Ziffer:	Anzahl:	Umgangssprachliche Bezeichnung:
25	8-831	35	Legen bzw. Wechsel eines Schlauches (Katheter), der in den großen Venen platziert ist
25	8-900	35	Narkose mit Gabe des Narkosemittels über die Vene
27	1-632	32	Untersuchung der Speiseröhre, des Magens und des Zwölffingerdarms durch eine Spiegelung
28	8-720	31	Sauerstoffgabe bei Neugeborenen
29	5-530	27	Operativer Verschluss eines Leistenbruchs (Hernie)
30	1-266	26	Elektrophysiologische Untersuchung - Ableiten von Herzströmen mit Katheter

B-[3].7.2 Weitere Kompetenzprozeduren

keine Angaben

B-[3].8 Ambulante Behandlungsmöglichkeiten

Nr	Art der Ambulanz	Bezeichnung der Ambulanz	Nr. / Leistung	Kommentar / Erläuterung
AM00	Ambulantes Operieren für Kinder	Ambulantes Operieren	<ul style="list-style-type: none"> • Arthroskopische Operationen (VC66) • Kindertraumatologie (VK32) • Kinderurologie (VU08) • Magnetresonanztomographie (MRT), Spezialverfahren (VR24) • Metall-/Fremdkörperentfernungen (VC26) • Minimalinvasive endoskopische Operationen (VC56) 	Operationen durchgeführt von der Chirurgie, Unfallchirurgie, Urologie, Frauenheilkunde, HNO, Kieferchirurgie. Interdisziplinäre Betreuung in der Kinderklinik.
AM08	Notfallambulanz (24h)			Behandlung aller akuten pädiatrischen Krankheitsbilder. Hier wurden im Jahr 2010 insgesamt über 6000 Patienten behandelt.

Nr	Art der Ambulanz	Bezeichnung der Ambulanz	Nr. / Leistung	Kommentar / Erläuterung
AM07	Privatambulanz	Anmeldung über das Sekretariat, Frau K.Mitzlaff, Frau T.Quasdorf, Tel. 04131-77-2251, Sprechstunden nach Vereinbarung		Vorsorgeuntersuchungen, Impfungen, Ernährungsberatungen, Allergologische Diagnostik, Hyposensibilisierungen, Asthma- und Neurodermitisbetreuung
AM11	Vor- und nachstationäre Leistungen nach § 115a SGB V			

B-[3].9 Ambulante Operationen nach § 115b SGB V

trifft nicht zu / entfällt

B-[3].10 Zulassung zum Durchgangs-Arztverfahren der Berufsgenossenschaft

nicht vorhanden

B-[3].11 Personelle Ausstattung

B-[3].11.1 Ärzte und Ärztinnen

	Anzahl	Kommentar/ Erläuterung
Ärzte und Ärztinnen insgesamt (außer Belegärzte und Belegärztinnen)	17,0 Vollkräfte	1 Chefarzt; 3 Oberärztinnen/-ärzte; 15 Assistenzärztinnen/-ärzte, davon 4 Teilzeitstellen.
davon Fachärzte und Fachärztinnen	7,5 Vollkräfte	
Belegärzte und Belegärztinnen (nach § 121 SGB V)	0 Personen	

Ärztliche Fachexpertise der Abteilung

Nr.	Facharztbezeichnung (Gebiete, Facharzt- und Schwerpunktkompetenzen):	Kommentar / Erläuterung:

Nr.	Facharztbezeichnung (Gebiete, Facharzt- und Schwerpunktkompetenzen):	Kommentar / Erläuterung:
AQ32	Kinder- und Jugendmedizin	
AQ35	Kinder- und Jugendmedizin, SP Neonatologie	Die spezielle Weiterbildung "Neonatologie" besitzen 3 Fachärztinnen/-ärzte. Weitere Schwerpunkte ohne Gebietsbezeichnungen einzelner Ärzte: - Neuropädiatrie einschließlich Epileptologie (EEG-Schein) und Entwicklungsdiagnostik, - Pädiatrische Pneumologie (Asthmatrainerin) und Allergologie, - Pädiatrische Gastroenterologie, insbes. chronisch entzündliche Darmerkrankungen.

Nr.	Zusatz-Weiterbildung:	Kommentar / Erläuterung:
ZF01	Ärztliches Qualitätsmanagement	
ZF15	Intensivmedizin	hier: Spezielle pädiatrische Intensivmedizin.- Mehrere Ärztinnen/-ärzte besitzen die zusätzliche Qualifikation "Neugeborenen-Notarzt" der Gesellschaft für Neonatologie und pädiatrische Intensivmedizin und die Fachkunde "Rettungsdienst".

B-[3].11.2 Pflegepersonal

	Anzahl	Ausbildungsdauer	Kommentar/ Erläuterung
Gesundheits- und Krankenpfleger und Gesundheits- und Krankenpflegerinnen	1 Vollkräfte	3 Jahre	
Gesundheits- und Kinderkrankenpfleger und Gesundheits- und Kinderkrankenpflegerinnen	45 Vollkräfte	3 Jahre	
Altenpfleger und Altenpflegerinnen	1 Vollkräfte	3 Jahre	
Pflegeassistenten und Pflegeassistentinnen	0 Vollkräfte	2 Jahre	
Krankenpflegehelfer und Krankenpflegehelferinnen	1 Vollkräfte	1 Jahr	
Pflegehelfer und Pflegehelferinnen	0 Vollkräfte	ab 200 Std. Basiskurs	
Entbindungspfleger und Hebammen	0 Personen	3 Jahre	

	Anzahl	Ausbildungsdauer	Kommentar/ Erläuterung
Operationstechnische Assistenten und Operationstechnische Assistentinnen	0 Vollkräfte	3 Jahre	

Pflegerische Fachexpertise der Abteilung

Nr.	Anerkannte Fachweiterbildung/ zusätzlicher akademischer Abschluss:	Kommentar / Erläuterung:
PQ05	Leitung von Stationen oder Funktionseinheiten	
PQ09	Pädiatrische Intensivpflege	

Nr.	Zusatzqualifikation:	Kommentar / Erläuterung:
ZP01	Basale Stimulation	
ZP08	Kinästhetik	
ZP10	Mentor und Mentorin	
ZP00	Still- und LaktationsberaterInnen	

B-[3].11.3 Spezielles therapeutisches Personal

keine Angaben

B-[4] Fachabteilung Klinik für Unfallchirurgie und Orthopädie

B-[4].1 Name [Klinik für Unfallchirurgie und Orthopädie]

Klinik für Unfallchirurgie und Orthopädie

Art der Abteilung:

Hauptabteilung

Fachabteilungsschlüssel:

1516

Hausanschrift:

Bögelstraße 1

21339 Lüneburg

Telefon:

04131 / 77 - 3201

Fax:

04131 / 77 - 3209

E-Mail:

claudia.oelstorf@klinikum-lueneburg.de

Internet:

<http://www.klinikum-lueneburg.de/>

Chefärztinnen/-ärzte:

Titel:	Name, Vorname:	Funktion:	Tel. Nr., Email:	Sekretariat:	Belegarzt / KH-Arzt:
Dr.	Cramer, Jörg	Chefarzt	04131/77-3200 Joerg.Cramer@klinikum-lueneburg.de	Frau Claudia Oelstorf	KH-Arzt

B-[4].2 Versorgungsschwerpunkte [Klinik für Unfallchirurgie und Orthopädie]

Nr.	Versorgungsschwerpunkte im Bereich Klinik für Unfallchirurgie und Orthopädie	Kommentar / Erläuterung
-----	--	-------------------------

Nr.	Versorgungsschwerpunkte im Bereich Klinik für Unfallchirurgie und Orthopädie	Kommentar / Erläuterung
VC27	Bandrekonstruktionen/Plastiken	Arthroskopischer Ersatz des vorderen Kreuzbandes. Offene und arthroskopische Sehnenrekonstruktion an Knie und Schulter. Meniskuserhalt durch Nahttechnik und arthroskopisch assistierten Meniskuserersatz.
VO01	Diagnostik und Therapie von Arthropathien	Behandlung von Verschleißleiden an Schulter, Hüfte, Knie und Fuß. Arthroskopische Gelenkoperationen. Achskorrekturen der kniegelenknahen Knochen. Endoprothetischer Gelenkersatz. Digitales, elektronisches Planungssystem zur Achsvermessung und Prothesenplanung.
VO09	Diagnostik und Therapie von Osteopathien und Chondropathien	Behandlung osteoporotischer Brüche und deren Folgen. Bei Knorpeldegeneration Mikrofrakturierung / Auffrischung / körpereigener Knorpelersatz
VC39	Diagnostik und Therapie von Verletzungen der Hüfte und des Oberschenkels	Rekonstruktion von Hüftpfannenbrüchen, Schenkelhals- und Oberschenkelbrüchen. Teilweise minimal-invasiv (Y-Nagel). Endoprothetischer Gelenkersatz.
VC41	Diagnostik und Therapie von Verletzungen der Knöchelregion und des Fußes	Behandlung komplexer Sprunggelenk-, Fersenbein- und Fußbrüche
VC35	Diagnostik und Therapie von Verletzungen der Lumbosakralgegend, der Lendenwirbelsäule und des Beckens	Operationen bei Wirbelbrüchen der Lenden-, Brust- und Halswirbelsäule. Versorgung mit Fixateur interne, auch minimal-invasiv. Wirbelkörperersatz mit Knochenspan oder Titankorb. Aufrichtung und Zementierung bei osteoporotischem Wirbelbruch (Kyphoplastie, Vertebroplastie). Behandlung von Wirbel- und Bandscheibeninfektionen. Stabilisierung von komplexen Becken- und Hüftpfannenbrüchen.
VC36	Diagnostik und Therapie von Verletzungen der Schulter und des Oberarmes	Knochenbruchbehandlung mit Platten- und Nagelsystemen. Prothetischer Gelenkersatz bei Frakturen.
VC37	Diagnostik und Therapie von Verletzungen des Ellenbogens und des Unterarmes	Behandlung komplexer Gelenkbrüche.
VC38	Diagnostik und Therapie von Verletzungen des Handgelenkes und der Hand	Behandlung von Brüchen der Hand und des Handgelenkes.
VC40	Diagnostik und Therapie von Verletzungen des Knies und des Unterschenkels	Wiederherstellung von Gelenkbrüchen am Knie. Stabilisierung von Unterschenkelbrüchen mit winkelstabilen Platten- und Nagelsystemen.
VO15	Fußchirurgie	Korrekturen von Vorfußdeformitäten (Hallux valgus, Arthrose der Zehengelenke)

Nr.	Versorgungsschwerpunkte im Bereich Klinik für Unfallchirurgie und Orthopädie	Kommentar / Erläuterung
VC28	Gelenkersatzverfahren/Endoprothetik	<p>Endoprothetischer Ersatz von Hüfte, Knie, Schulter bei Verschleiß und Unfallfolgen.</p> <p>Minimal-invasive Technik bei Erstimplantation am Hüftgelenk.</p> <p>Prothesenwechseloperationen bei Lockerung, Bruch oder Infektion. Es wird eine eigene Knochenbank vorgehalten.</p>
VK00	Kindertraumatologie	<p>Operative und nichtoperative Behandlung aller Verletzungen am kindlichen Bewegungsapparat. Enge Zusammenarbeit mit der Kinderklinik.</p>
VI00	Knochenbank	<p>Die Klinik verfügt über eine zertifizierte hauseigene Knochenbank. Der Knochen wird von Patienten gewonnen, die bei Hüftoperationen den Hüftkopf durch Prothesenersatz nicht mehr benötigen und spenden. Nach aufwendiger Aufbereitung sowie Blutkontrollen, um das Übertragungsrisiko von Krankheiten zu minimieren, wird der Spenderknochen bei aufwendigen Rekonstruktionen z.B. am Hüftgelenk eingesetzt.</p> <p>Die Klinik hat nach einer umfangreichen Prüfung die staatliche Genehmigung zur Anwendung dieses Verfahrens erhalten.</p>
VU12	Minimalinvasive endoskopische Operationen	<p>Arthroskopie von Schulter, Knie, Sprunggelenk.</p>
VO19	Schulterchirurgie	<p>Arthroskopische und offene Rekonstruktionen an der Rotatorenmanchette,</p> <p>Arthroskopische Dekompression der Schulterenge</p> <p>Arthroskopische Behandlung der Schulterreckgelenkserkrankungen (Arthrose, Instabilität)</p> <p>Arthroskopische Stabilisierung von Kapsel-Bandverletzungen (z.B. nach Schulterverrenkung, bei Abriss der Gelenkklippe)</p> <p>Schultergelenksprothetik (Inverse-Prothese, Kappenprothese)</p>
VC30	Septische Knochenchirurgie	<p>Behandlung von Knocheninfektionen (Osteomyelitis), der Gelenke und der Wirbelsäule</p>

Nr.	Versorgungsschwerpunkte im Bereich Klinik für Unfallchirurgie und Orthopädie	Kommentar / Erläuterung
VR40	Spezialsprechstunde	<ul style="list-style-type: none"> -Sporttraumatologie. -Berufsgenossenschaftliche Sprechstunde (D-Arzt) tgl. Wöchentliche Sprechstunde für Schwerverletzte gemeinsam mit Mitarbeitern der berufsgenossenschaftlichen Verwaltung (VAV §6-Besuchsdienstverfahren) . -Endoprothesensprechstunde -Wirbelsäulensprechstunde (degenerative Erkrankungen, lumbale Stenosen, Bandscheiberkrankungen)
VC65	Wirbelsäulen Chirurgie	<ul style="list-style-type: none"> - Operative Behandlung von Knochenbrüchen an der Hals-, Brust- und Lendenwirbelsäule - Minimalinvasive Operationstechniken bei Frakturversorgung (Fixateur interne, Kyphoplastie und Vertebroplastie) - Dekompression von lumbalen Spinal- und Wurzelkanalengen - Versteifungsoperationen der instabilen Bewegungssegmenten (Fusionen) - minimalinvasive Bandscheibenoperationen - Operationen bei Infektion der Wirbelsäule (Spondylodiszitis)

B-[4].3 Medizinisch-pflegerische Leistungsangebote [Klinik für Unfallchirurgie und Orthopädie]

trifft nicht zu / entfällt

B-[4].4 Nicht-medizinische Serviceangebote [Klinik für Unfallchirurgie und Orthopädie]

trifft nicht zu / entfällt

B-[4].5 Fallzahlen [Klinik für Unfallchirurgie und Orthopädie]

Vollstationäre Fallzahl:

2459

Teilstationäre Fallzahl:

0

B-[4].6 Diagnosen nach ICD

B-[4].6.1 Hauptdiagnosen nach ICD

Rang	ICD-10- Ziffer*:	Fallzahl:	Umgangssprachliche Bezeichnung:
1	S72	324	Knochenbruch des Oberschenkels
2	S82	293	Knochenbruch des Unterschenkels, einschließlich des oberen Sprunggelenkes
3	S06	285	Verletzung des Schädelinneren
4	S52	247	Knochenbruch des Unterarmes
5	S42	144	Knochenbruch im Bereich der Schulter bzw. des Oberarms
6	S32	118	Knochenbruch der Lendenwirbelsäule bzw. des Beckens
7	S22	90	Knochenbruch der Rippe(n), des Brustbeins bzw. der Brustwirbelsäule
8	M23	63	Schädigung von Bändern bzw. Knorpeln des Kniegelenkes
9	M16	62	Gelenkverschleiß (Arthrose) des Hüftgelenkes
10	M17	59	Gelenkverschleiß (Arthrose) des Kniegelenkes
11	T84	50	Komplikationen durch künstliche Gelenke, Metallteile oder durch Verpflanzung von Gewebe in Knochen, Sehnen, Muskeln bzw. Gelenken
12	S83	39	Verrenkung, Verstauchung oder Zerrung des Kniegelenkes bzw. seiner Bänder
13	M80	38	Knochenbruch bei normaler Belastung aufgrund einer Verminderung der Knochendichte - Osteoporose
14	M75	31	Schulterverletzung
14	S43	31	Verrenkung, Verstauchung oder Zerrung von Gelenken bzw. Bändern des Schultergürtels
16	S20	28	Oberflächliche Verletzung im Bereich des Brustkorbes
17	S80	26	Oberflächliche Verletzung des Unterschenkels
18	S70	25	Oberflächliche Verletzung der Hüfte bzw. des Oberschenkels
19	S92	24	Knochenbruch des Fußes, außer im Bereich des oberen Sprunggelenkes
20	S30	22	Oberflächliche Verletzung des Bauches, der Lenden bzw. des Beckens
21	S13	19	Verrenkung, Verstauchung oder Zerrung von Gelenken bzw. Bändern des Halses
22	M84	18	Knochenbruch bzw. fehlerhafte Heilung eines Bruches
22	S86	18	Verletzung von Muskeln bzw. Sehnen in Höhe des Unterschenkels
24	M70	17	Krankheit des Weichteilgewebes aufgrund Beanspruchung, Überbeanspruchung bzw. Druck

Rang	ICD-10- Ziffer*	Fallzahl:	Umgangssprachliche Bezeichnung:
25	M00	15	Eitrige Gelenkentzündung
25	M25	15	Sonstige Gelenkrankheit
27	S00	14	Oberflächliche Verletzung des Kopfes
28	M19	13	Sonstige Form des Gelenkverschleißes (Arthrose)
28	M54	13	Rückenschmerzen
28	S02	13	Knochenbruch des Schädels bzw. der Gesichtsschädelknochen

* Hauptdiagnose gemäß der jeweils geltenden Fassung der Deutschen Kodierrichtlinien

B-[4].6.2 Weitere Kompetenzdiagnosen

keine Angaben

B-[4].7 Prozeduren nach OPS

B-[4].7.1 Durchgeführte Prozeduren nach OPS

Rang	OPS-301 Ziffer:	Anzahl:	Umgangssprachliche Bezeichnung:
1	5-793	464	Operatives Einrichten (Reposition) eines einfachen Bruchs im Gelenkbereich eines langen Röhrenknochens
2	5-790	313	Einrichten (Reposition) eines Knochenbruchs oder einer Ablösung der Wachstumsfuge und Befestigung der Knochenteile mit Hilfsmitteln wie Schrauben oder Platten von außen
3	8-919	203	Umfassende Schmerzbehandlung bei akuten Schmerzen
4	5-893	201	Operative Entfernung von abgestorbenem Gewebe im Bereich einer Wunde bzw. von erkranktem Gewebe an Haut oder Unterhaut
5	5-794	184	Operatives Einrichten (Reposition) eines mehrfachen Bruchs im Gelenkbereich eines langen Röhrenknochens und Befestigung der Knochenteile mit Hilfsmitteln wie Schrauben oder Platten
6	5-787	183	Entfernung von Hilfsmitteln, die zur Befestigung von Knochenteilen z.B. bei Brüchen verwendet wurden
7	5-820	182	Operatives Einsetzen eines künstlichen Hüftgelenks
8	5-986	181	Operation mit kleinstmöglichem Einschnitt an der Haut und minimaler Gewebeerletzung (minimalinvasiv)
9	5-812	150	Operation am Gelenknorpel bzw. an den knorpeligen Zwischenscheiben (Menisken) durch eine Spiegelung

Rang	OPS-301 Ziffer:	Anzahl:	Umgangssprachliche Bezeichnung:
10	5-916	106	Vorübergehende Abdeckung von Weichteilverletzungen durch Haut bzw. Hautersatz
11	5-810	76	Operativer Eingriff an einem Gelenk durch eine Spiegelung
12	5-839	61	Sonstige Operation an der Wirbelsäule
13	5-900	60	Einfacher operativer Verschluss der Haut bzw. der Unterhaut nach Verletzungen, z.B. mit einer Naht
14	5-814	57	Wiederherstellende Operation an Sehnen bzw. Bändern des Schultergelenks durch eine Spiegelung
14	5-822	57	Operatives Einsetzen eines künstlichen Kniegelenks
16	5-780	54	Operativer Einschnitt in Knochengewebe bei einer keimfreien oder durch Krankheitserreger verunreinigten Knochenkrankheit
16	5-892	54	Sonstige operative Einschnitte an Haut bzw. Unterhaut
18	8-810	52	Übertragung (Transfusion) von Blutflüssigkeit bzw. von Anteilen der Blutflüssigkeit oder von gentechnisch hergestellten Bluteiweißen
19	5-855	50	Nähen bzw. sonstige Operation an einer Sehne oder einer Sehnenscheide
20	5-811	49	Operation an der Gelenkinnenhaut durch eine Spiegelung
21	5-782	48	Operative Entfernung von erkranktem Knochengewebe
22	8-522	47	Strahlenbehandlung mit hochenergetischer Strahlung bei Krebskrankheit - Hochvoltstrahlentherapie
23	8-190	45	Spezielle Verbandstechnik
24	5-800	39	Offener operativer Eingriff an einem Gelenk
25	5-859	37	Sonstige Operation an Muskeln, Sehnen, deren Bindegewebshüllen bzw. Schleimbeuteln
26	5-829	35	Sonstige Operation zur Sicherung oder Wiederherstellung der Gelenkfunktion
27	5-850	33	Operativer Einschnitt an Muskeln, Sehnen bzw. deren Bindegewebshüllen
28	5-786	32	Operative Befestigung von Knochenteilen z.B. bei Brüchen mit Hilfsmitteln wie Schrauben oder Platten
29	5-813	31	Wiederherstellende Operation an Sehnen bzw. Bändern im Kniegelenk durch eine Spiegelung
30	5-783	30	Operative Entnahme von Knochengewebe zu Verpflanzungszwecken

B-[4].7.2 Weitere Kompetenzprozeduren

keine Angaben

B-[4].8 Ambulante Behandlungsmöglichkeiten

Nr	Art der Ambulanz	Bezeichnung der Ambulanz	Nr. / Leistung	Kommentar / Erläuterung
AM00	Ambulantes Operieren	Ambulantes Operieren der Klinik für Unfallchirurgie und Orthopädie		
AM09	D-Arzt- /Berufsgenossenschaftliche Ambulanz			
AM08	Notfallambulanz (24h)			
AM07	Privatambulanz			
AM11	Vor- und nachstationäre Leistungen nach § 115a SGB V			

B-[4].9 Ambulante Operationen nach § 115b SGB V

Rang	OPS-Ziffer (4-stellig):	Anzahl:	Umgangssprachliche Bezeichnung:
1	5-787	155	Entfernung von Hilfsmitteln, die zur Befestigung von Knochenanteilen z.B. bei Brüchen verwendet wurden
2	5-812	69	Operation am Gelenkknorpel bzw. an den knorpeligen Zwischenscheiben (Menisken) durch eine Spiegelung
3	5-790	24	Einrichten (Reposition) eines Knochenbruchs oder einer Ablösung der Wachstumsfuge und Befestigung der Knochenanteile mit Hilfsmitteln wie Schrauben oder Platten von außen
4	5-811	15	Operation an der Gelenkinnenhaut durch eine Spiegelung
5	5-795	11	Operatives Einrichten (Reposition) eines einfachen Bruchs an kleinen Knochen
6	5-810	8	Operativer Eingriff an einem Gelenk durch eine Spiegelung
7	5-859	7	Sonstige Operation an Muskeln, Sehnen, deren Bindegewebshüllen bzw. Schleimbeuteln

Rang	OPS-Ziffer (4-stellig):	Anzahl:	Umgangssprachliche Bezeichnung:
8	5-056	6	Operation zur Lösung von Verwachsungen um einen Nerv bzw. zur Druckentlastung des Nervs oder zur Aufhebung der Nervenfunktion
9	1-697	<= 5	Untersuchung eines Gelenks durch eine Spiegelung
9	5-530	<= 5	Operativer Verschluss eines Leistenbruchs (Hernie)
9	5-788	<= 5	Operation an den Fußknochen
9	5-793	<= 5	Operatives Einrichten (Reposition) eines einfachen Bruchs im Gelenkbereich eines langen Röhrenknochens
9	5-796	<= 5	Operatives Einrichten (Reposition) eines mehrfachen Bruchs an kleinen Knochen
9	5-800	<= 5	Offener operativer Eingriff an einem Gelenk
9	5-808	<= 5	Operative Gelenkversteifung
9	5-840	<= 5	Operation an den Sehnen der Hand
9	5-841	<= 5	Operation an den Bändern der Hand
9	5-849	<= 5	Sonstige Operation an der Hand
9	5-850	<= 5	Operativer Einschnitt an Muskeln, Sehnen bzw. deren Bindegewebshüllen
9	5-851	<= 5	Durchtrennung von Muskeln, Sehnen bzw. deren Bindegewebshüllen
9	5-852	<= 5	Entfernen von Teilen von Muskeln, Sehnen oder deren Bindegewebshüllen
9	5-854	<= 5	Wiederherstellende Operation an Sehnen
9	5-863	<= 5	Operative Abtrennung von Teilen der Hand oder der gesamten Hand
9	8-200	<= 5	Nichtoperatives Einrichten (Reposition) eines Bruchs ohne operative Befestigung der Knochenteile mit Hilfsmitteln wie Schrauben oder Platten
9	8-201	<= 5	Nichtoperatives Einrenken (Reposition) einer Gelenkverrenkung ohne operative Befestigung der Knochen mit Hilfsmitteln wie Schrauben oder Platten

B-[4].10 Zulassung zum Durchgangs-Arztverfahren der Berufsgenossenschaft

Arzt oder Ärztin mit ambulanter D-Arzt-Zulassung vorhanden:

Ja

stationäre BG-Zulassung:

Ja

B-[4].11 Personelle Ausstattung

B-[4].11.1 Ärzte und Ärztinnen

	Anzahl	Kommentar/ Erläuterung
Ärzte und Ärztinnen insgesamt (außer Belegärzte und Belegärztinnen)	15,0 Vollkräfte	
davon Fachärzte und Fachärztinnen	6,0 Vollkräfte	
Belegärzte und Belegärztinnen (nach § 121 SGB V)	0 Personen	

Ärztliche Fachexpertise der Abteilung

Nr.	Facharztbezeichnung (Gebiete, Facharzt- und Schwerpunktkompetenzen):	Kommentar / Erläuterung:
AQ06	Allgemeine Chirurgie	CA, 4 OÄ und FA
AQ10	Orthopädie und Unfallchirurgie	CA und 3 OÄ
AQ62	Unfallchirurgie	CA und 4 OÄ

Nr.	Zusatz-Weiterbildung:	Kommentar / Erläuterung:
ZF48	Fußchirurgie	Oberarzt
ZF44	Sportmedizin	Oberarzt

B-[4].11.2 Pflegepersonal

	Anzahl	Ausbildungsdauer	Kommentar/ Erläuterung
Gesundheits- und Krankenpfleger und Gesundheits- und Krankenpflegerinnen	34 Vollkräfte	3 Jahre	
Gesundheits- und Kinderkrankenpfleger und Gesundheits- und Kinderkrankenpflegerinnen	1 Vollkräfte	3 Jahre	
Altenpfleger und Altenpflegerinnen	1 Vollkräfte	3 Jahre	
Pflegeassistenten und Pflegeassistentinnen	0 Vollkräfte	2 Jahre	

	Anzahl	Ausbildungsdauer	Kommentar/ Erläuterung
Krankenpflegehelfer und Krankenpflegehelferinnen	0 Vollkräfte	1 Jahr	
Pflegehelfer und Pflegehelferinnen	2 Vollkräfte	ab 200 Std. Basiskurs	
Entbindungspfleger und Hebammen	0 Personen	3 Jahre	
Operationstechnische Assistenten und Operationstechnische Assistentinnen	0 Vollkräfte	3 Jahre	

Pflegerische Fachexpertise der Abteilung

Nr.	Anerkannte Fachweiterbildung/ zusätzlicher akademischer Abschluss:	Kommentar / Erläuterung:
PQ04	Intensivpflege und Anästhesie	
PQ05	Leitung von Stationen oder Funktionseinheiten	
PQ07	Onkologische Pflege/Palliative Care	
PQ08	Operationsdienst	

Nr.	Zusatzqualifikation:	Kommentar / Erläuterung:
ZP10	Mentor und Mentorin	
ZP11	Notaufnahme	
ZP16	Wundmanagement	

B-[4].11.3 Spezielles therapeutisches Personal

keine Angaben

B-[5] Fachabteilung Klinik für Allgemein-, Visceral- und Thoraxchirurgie

B-[5].1 Name [Klinik für Allgemein-, Visceral- und Thoraxchirurgie]

Klinik für Allgemein-, Visceral- und Thoraxchirurgie

Art der Abteilung:

Hauptabteilung

Fachabteilungsschlüssel:

1550

Hausanschrift:

Bögelstraße 1

21339 Lüneburg

Telefon:

04131 / 772201

Fax:

04131 / 772429

E-Mail:

Anton.Schafmayer@klinikum-lueneburg.de

Internet:

<http://www.klinikum-lueneburg.de/>

Chefärztinnen/-ärzte:

Titel:	Name, Vorname:	Funktion:	Tel. Nr., Email:	Sekretariat:	Belegarzt / KH-Arzt:
Prof. Dr. med.	Schafmayer, Anton	Chefarzt der Klinik für Allgemein-, Visceral- und Thoraxchirurgie	04131-772200 anton.schafmayer@klinikum-lueneburg.de	04131/772201 Frau Tamme	KH-Arzt

B-[5].2 Versorgungsschwerpunkte [Klinik für Allgemein-, Visceral- und Thoraxchirurgie]

Nr.	Versorgungsschwerpunkte im Bereich Klinik für Allgemein-, Visceral- und Thoraxchirurgie	Kommentar / Erläuterung
VC63	Amputationschirurgie	Amputationen insbesondere im Bereich der unteren Extremitäten, Ober- und Unterschenkel, Fuß, Vorfuß und Amputation der Zehen, vornehmlich bei peripher arterieller Verschlusskrankheit und Diabetes mellitus, z.B. diabetisches Fußsyndrom etc..
VC29	Behandlung von Dekubitalgeschwüren	Konservative und operative Maßnahmen bis hin zur plastischen Deckung und Rekonstruktion
VC50	Chirurgie der peripheren Nerven	Nervendekompression beim Carpaltunnelsyndrom der Hand
VC67	Chirurgische Intensivmedizin	Chirurgische Intensivmedizin mit 15 Betten, davon 10 Voll-Beatmungsplätze (bei Bedarf mehr), Funktion der Intensivmedizin und Bettenstation in der Funktion intermediat care.
VC06	Defibrillatoreingriffe	In der Kooperation mit der Klinik für Kardiologie und Zentrum für Herzrhythmusstörungen
VK22	Diagnostik und Therapie spezieller Krankheitsbilder Frühgeborener und reifer Neugeborener	Chirurgie des kindlichen Leistenbruches, Hypertrophie des Magenpförtner
VK06	Diagnostik und Therapie von (angeborenen) Erkrankungen des Magen-Darm-Traktes	Chirurgie der hypertrophen Pylorusstenose (Hypertrophie des Magenpförtner)
VD04	Diagnostik und Therapie von Infektionen der Haut und der Unterhaut	Chirurgie bei Entzündungen und Abszessen der Haut und Unterhaut aller Körperregionen
VC19	Diagnostik und Therapie von venösen Erkrankungen und Folgeerkrankungen	Ambulante Operation des Krampfaderleiden und die Folge von venösen Erkrankungen der Beine infolge von Durchblutungsstörungen insbesondere der Unterschenkel und Füße und Therapie aller in Kombination auftretenden Komplikationen (Ulcus cruris) und Diabetes mellitus
VR03	Eindimensionale Dopplersonographie	Zur Diagnostik von venösen Thrombosen und arteriellen Verschlüssen
VC21	Endokrine Chirurgie	Diagnostik und Operation der Schilddrüsenerkrankung, Erkrankungen der Nebenschilddrüsen, Nebennieren, sowie hormonelle Erkrankungen des Magen- Darmtraktes und der Bauchspeicheldrüse.
VR06	Endosonographie	Bei Tumoren des Mast-/Enddarmes
VO16	Handchirurgie	Operation der Ringbandsplattung beim Carpaltunnel-Syndrom und Dypytren`sche Kontraktur der palmaren Sehnenplatte
VC18	Konservative Behandlung von arteriellen Gefäßerkrankungen	Behandlung bei Durchblutungsstörungen insbesondere der Unterschenkel und Füße und Therapie aller in Kombination auftretenden Komplikationen durch periphere art. Verschlusskrankheit und Diabetes mellitus

Nr.	Versorgungsschwerpunkte im Bereich Klinik für Allgemein-, Visceral- und Thoraxchirurgie	Kommentar / Erläuterung
VG04	Kosmetische/Plastische Mammachirurgie	Bei gut und bösartigen Erkrankungen der Brustdrüse beim Mann
VC23	Leber-, Gallen-, Pankreaschirurgie	Diagnostik und Operation bei traumatischen Verletzungen der Leber, solitärer Lebertumoren, die gesamte Chirurgie der Gallenblase und Gallenwege, sowie die Chirurgie bei chron. Entzündung und bösartigen Tumoren der Bauchspeicheldrüse
VC11	Lungenchirurgie	Chirurgie bei Lungenkollaps und seinen Komplikationen, Lungenemphysem und Drainageverfahren
VC22	Magen-Darm-Chirurgie	Diagnostik und Operation aller gut- oder bösartiger Tumorerkrankungen der Speiseröhre, des Magen, Dünndarm, Dickdarm, Enddarm, Blinddarm (konventionelle und teilweise laparoskopische Verfahren)
VC68	Mammachirurgie	Operationen der männlichen Brust bei gut- und bösartigen Tumoren
VC56	Minimalinvasive endoskopische Operationen	Endoskopische Polypentfernung
VC55	Minimalinvasive laparoskopische Operationen	Chirurgie der Gallenblase, der gastro-ösophagealen Refluxkrankheit und Zwerchfellbrüchen, laparoskopische Appendektomie und minimalinvasive Operation von Leistenbrüchen, Lebercystenentfernung und Colonchirurgie
VR02	Native Sonographie	Notfalldiagnostik, Routinediagnostik, Sonographisch gesteuerte Punktionen
VC17	Offen chirurgische und endovaskuläre Behandlung von Gefäßerkrankungen	In enger Kooperation mit dem Gefäßzentrum Krankenhaus Bad Bevensen
VC13	Operationen wegen Thoraxtrauma	Notfalloperation am offenen Brustkorb bei traumatischen Verletzungen und Versorgung BG-Unfallverletzter im Rahmen eines Polytrauma in Kooperation mit der Klinik für Unfallchirurgie
VC57	Plastisch-rekonstruktive Eingriffe	Bei der Langzeitbehandlung von Patienten mit Druckgeschwüren (Decubitus) durch Verschiebelappenplastik, Mesh-Graft und Vollhauttransplantation
VC62	Portimplantation	Einsetzen und Entfernen von zentral-venösen Port-Katheterverweilsystemen z.B. zur Verabreichung von z.B. Chemotherapeutika und Schmerzmitteln, insbesondere bei peripher schlechten Venenverhältnissen.
VP14	Psychoonkologie	Psychoonkologische Schwerpunktbetreuung insbesondere der Patienten im Darmzentrum Lüneburg mit Kolo-Rektalen Karzinomen, aber auch anderer Tumorerkrankungen.
VC05	Schrittmachereingriffe	In der Kooperation mit der Klinik für Kardiologie und Zentrum für Herzrhythmusstörungen

Nr.	Versorgungsschwerpunkte im Bereich Klinik für Allgemein-, Visceral- und Thoraxchirurgie	Kommentar / Erläuterung
VC14	Speiseröhrenchirurgie	Tumoren der mittlern und unteren Speiseröhre und Perforation der Speiseröhre mit Rekonstruktionsverfahren
VC58	Spezialsprechstunde	Bei der gastro-ösophagealen Refluxkrankheit und Zwerchfellbrüchen
VC15	Thorakoskopische Eingriffe	Lungenkollaps, Eiteransammlung im Brustkorb und Drainageeinlage (laparoskopisch und konventionell)
VC24	Tumorchirurgie	Tumorchirurgie nach den Leitlinien aller bösartigen Erkrankungen der Speiseröhre, der Organe des Magen-Darmtraktes, der Gallenblase, Bauchspeicheldrüse, Tumoren der Bauchhöhle und der Weichteile (Haut, Unterhaut, Fettgewebe etc.)

B-[5].3 Medizinisch-pflegerische Leistungsangebote [Klinik für Allgemein-, Visceral- und Thoraxchirurgie]

Nr.	Medizinisch-pflegerisches Leistungsangebot	Kommentar / Erläuterung
MP34	Psychologisches/psychotherapeutisches Leistungsangebot/ Psychosozialdienst	Onkopsychologen im Rahmen des Darmkrebszentrums

B-[5].4 Nicht-medizinische Serviceangebote [Klinik für Allgemein-, Visceral- und Thoraxchirurgie]

trifft nicht zu / entfällt

B-[5].5 Fallzahlen [Klinik für Allgemein-, Visceral- und Thoraxchirurgie]

Vollstationäre Fallzahl:

2289

Teilstationäre Fallzahl:

0

B-[5].6 Diagnosen nach ICD

B-[5].6.1 Hauptdiagnosen nach ICD

Rang	ICD-10- Ziffer*:	Fallzahl:	Umgangssprachliche Bezeichnung:
1	K80	358	Gallensteinleiden
2	K40	196	Leistenbruch (Hernie)
3	K56	171	Darmverschluss (Ileus) ohne Eingeweidebruch
4	K35	167	Akute Blinddarmentzündung
5	K57	112	Krankheit des Dickdarms mit vielen kleinen Ausstülpungen der Schleimhaut - Divertikulose
6	C18	98	Dickdarmkrebs im Bereich des Grimmdarms (Kolon)
7	K81	64	Gallenblasenentzündung
8	C20	60	Dickdarmkrebs im Bereich des Mastdarms - Rektumkrebs
9	K43	59	Bauchwandbruch (Hernie)
10	E04	55	Sonstige Form einer Schilddrüsenvergrößerung ohne Überfunktion der Schilddrüse
11	L02	36	Abgekapselter eitriger Entzündungsherd (Abszess) in der Haut bzw. an einem oder mehreren Haaransätzen
12	A09	35	Durchfallkrankheit bzw. Magen-Darm-Grippe, wahrscheinlich ausgelöst durch Bakterien, Viren oder andere Krankheitserreger
12	R10	35	Bauch- bzw. Beckenschmerzen
14	K59	31	Sonstige Störung der Darmfunktion, z.B. Verstopfung oder Durchfall
14	T81	31	Komplikationen bei ärztlichen Eingriffen
16	K61	29	Abgekapselter eitriger Entzündungsherd (Abszess) im Bereich des Mastdarms bzw. Afters
16	L03	29	Eitrige, sich ohne klare Grenzen ausbreitende Entzündung in tiefer liegendem Gewebe - Phlegmone
18	I84	27	Krampfaderartige Erweiterung der Venen im Bereich des Enddarms - Hämorrhoiden
19	I70	25	Verkalkung der Schlagadern - Arteriosklerose
20	K63	23	Sonstige Krankheit des Darms
21	C25	21	Bauchspeicheldrüsenkrebs
22	I83	20	Krampfadern der Beine
22	K62	20	Sonstige Krankheit des Mastdarms bzw. des Afters
24	C16	19	Magenkrebs
25	K42	17	Nabelbruch (Hernie)

Rang	ICD-10- Ziffer*:	Fallzahl:	Umgangssprachliche Bezeichnung:
26	K60	16	Einriss der Schleimhaut (Fissur) bzw. Bildung eines röhrenartigen Ganges (Fistel) im Bereich des Afters oder Mastdarms
26	K66	16	Sonstige Krankheit des Bauchfells (Peritoneum)
28	D37	15	Tumor der Mundhöhle bzw. der Verdauungsorgane ohne Angabe, ob gutartig oder bösartig
29	C50	14	Brustkrebs
29	J93	14	Luftansammlung zwischen Lunge und Rippen - Pneumothorax

* Hauptdiagnose gemäß der jeweils geltenden Fassung der Deutschen Kodierrichtlinien

B-[5].6.2 Weitere Kompetenzdiagnosen

keine Angaben

B-[5].7 Prozeduren nach OPS

B-[5].7.1 Durchgeführte Prozeduren nach OPS

Rang	OPS-301 Ziffer:	Anzahl:	Umgangssprachliche Bezeichnung:
1	3-990	815	Computergestützte Analyse von Bilddaten mit 3D-Auswertung
2	8-831	516	Legen bzw. Wechsel eines Schlauches (Katheter), der in den großen Venen platziert ist
3	8-980	441	Behandlung auf der Intensivstation (Basisprozedur)
4	5-511	390	Operative Entfernung der Gallenblase
5	8-931	367	Intensivmedizinische Überwachung von Atmung, Herz und Kreislauf mit Messung des Drucks in der oberen Hohlvene (zentraler Venendruck)
6	8-919	309	Umfassende Schmerzbehandlung bei akuten Schmerzen
7	8-020	303	Behandlung durch Einspritzen von Medikamenten in Organe bzw. Gewebe oder Entfernung von Ergüssen z.B. aus Gelenken
8	3-225	259	Computertomographie (CT) des Bauches mit Kontrastmittel
9	8-800	202	Übertragung (Transfusion) von Blut, roten Blutkörperchen bzw. Blutplättchen eines Spenders auf einen Empfänger
10	5-530	201	Operativer Verschluss eines Leistenbruchs (Hernie)
11	5-932	195	Art des verwendeten Materials für Gewebeersatz und Gewebeverstärkung
12	5-470	179	Operative Entfernung des Blinddarms

Rang	OPS-301 Ziffer:	Anzahl:	Umgangssprachliche Bezeichnung:
13	8-910	162	Regionale Schmerzbehandlung durch Einbringen eines Betäubungsmittels in einen Spaltraum im Wirbelkanal (Epiduralraum)
14	5-469	157	Sonstige Operation am Darm
15	8-810	147	Übertragung (Transfusion) von Blutflüssigkeit bzw. von Anteilen der Blutflüssigkeit oder von gentechnisch hergestellten Bluteiweißen
16	8-930	130	Intensivmedizinische Herzrhythmusüberwachung
17	5-916	129	Vorübergehende Abdeckung von Weichteilverletzungen durch Haut bzw. Hautersatz
18	5-455	122	Operative Entfernung von Teilen des Dickdarms
19	5-893	98	Operative Entfernung von abgestorbenem Gewebe im Bereich einer Wunde bzw. von erkranktem Gewebe an Haut oder Unterhaut
20	3-222	85	Computertomographie (CT) des Brustkorbes mit Kontrastmittel
21	5-484	83	Operative Mastdarmentfernung (Rektumresektion) mit Beibehaltung des Schließmuskels
22	1-632	80	Untersuchung der Speiseröhre, des Magens und des Zwölffingerdarms durch eine Spiegelung
23	8-701	72	Einführung eines Schlauches in die Luftröhre zur Beatmung - Intubation
24	8-144	70	Einbringen eines Röhrchens oder Schlauchs in den Raum zwischen Lunge und Rippe zur Ableitung von Flüssigkeit (Drainage)
25	5-069	64	Sonstige Operation an Schilddrüse bzw. Nebenschilddrüsen
25	5-536	64	Operativer Verschluss eines Narbenbruchs (Hernie)
27	3-200	62	Computertomographie (CT) des Schädels ohne Kontrastmittel
27	5-892	62	Sonstige operative Einschnitte an Haut bzw. Unterhaut
29	5-513	59	Operation an den Gallengängen bei einer Magenspiegelung
30	3-030	53	Umfassende Ultraschalluntersuchung mit Kontrastmittel zur Abklärung und zum Ausschluss von Verdachtsdiagnosen

B-[5].7.2 Weitere Kompetenzprozeduren

keine Angaben

B-[5].8 Ambulante Behandlungsmöglichkeiten

Nr	Art der Ambulanz	Bezeichnung der Ambulanz	Nr. / Leistung	Kommentar / Erläuterung
AM00	Ambulantes Operieren	Ambulantes Operieren		Vor- und Nachbetreuung der ambulanten Chirurgie der Klinik für Allgemein-, Thorax- und Visceralchirurgie
AM08	Notfallambulanz (24h)			
AM07	Privatambulanz			
AM11	Vor- und nachstationäre Leistungen nach § 115a SGB V	Vor- und nachstationäre Ambulanz Klinik f. Allgemein-, Visceral- und Thoraxchirurgie	<ul style="list-style-type: none"> • Eindimensionale Dopplersonographie (VR03) • Handchirurgie (VO16) • Kinderchirurgie (VK31) • Native Sonographie (VR02) • Portimplantation (VC62) • Schrittmachereingriffe (VC05) • Spezialsprechstunde (VA17) • Tumorchirurgie (VC24) 	Planung und Betreuung der vor- und nachstationären Sprechstunde, Terminvergabe + OP-Planung, Darmsprechstunde

B-[5].9 Ambulante Operationen nach § 115b SGB V

Rang	OPS-Ziffer (4-stellig):	Anzahl:	Umgangssprachliche Bezeichnung:
1	5-399	387	Patientenfreundlicher Verschluss nach Herzkatheter
2	5-530	125	Operativer Verschluss eines Leistenbruchs (Hernie)
3	5-850	64	Operativer Einschnitt an Muskeln, Sehnen bzw. deren Bindegewebshüllen
4	5-897	33	Operative Sanierung einer Steißbeinfistel (Sinus pilonidalis)
5	5-534	30	Operativer Verschluss eines Nabelbruchs (Hernie)
6	5-490	24	Operative(r) Einschnitt oder Entfernung von Gewebe im Bereich des Anus
7	5-491	12	Operative Behandlung von röhrenartigen Gängen im Bereich des Darmausganges (Analfisteln)
8	5-385	10	Operatives Verfahren zur Entfernung von Krampfadern aus dem Bein
9	5-492	9	Operative Entfernung oder Zerstörung von erkranktem Gewebe im Bereich des Darmausganges
10	1-694	8	Untersuchung des Bauchraums bzw. seiner Organe durch eine Spiegelung
11	5-493	7	Operative Behandlung von Hämorrhoiden

Rang	OPS-Ziffer (4-stellig):	Anzahl:	Umgangssprachliche Bezeichnung:
12	1-275	<= 5	Herzkatheter
12	1-640	<= 5	Untersuchung der Gallengänge durch eine Röntgendarstellung mit Kontrastmittel bei einer Spiegelung des Zwölffingerdarms
12	5-144	<= 5	Operative Entfernung der Augenlinse ohne ihre Linsenkapsel
12	5-215	<= 5	Operation an der unteren Nasenmuschel
12	5-401	<= 5	Operative Entfernung einzelner Lymphknoten bzw. Lymphgefäße
12	5-402	<= 5	Ausräumung mehrerer Lymphknoten einer Region [als selbstständige Operation]
12	5-482	<= 5	Operative Entfernung oder Zerstörung von erkranktem Gewebe des Mastdarms (Rektum) mit Zugang über den After
12	5-531	<= 5	Operativer Verschluss eines Schenkelbruchs (Hernie)
12	5-535	<= 5	Operativer Verschluss eines Magenbruchs (Hernie)
12	5-536	<= 5	Operativer Verschluss eines Narbenbruchs (Hernie)
12	5-611	<= 5	Operativer Verschluss eines Wasserbruchs (Hydrocele) am Hoden
12	5-795	<= 5	Operatives Einrichten (Reposition) eines einfachen Bruchs an kleinen Knochen
12	5-796	<= 5	Operatives Einrichten (Reposition) eines mehrfachen Bruchs an kleinen Knochen
12	5-812	<= 5	Operation am Gelenkknorpel bzw. an den knorpeligen Zwischenscheiben (Menisken) durch eine Spiegelung
12	5-842	<= 5	Operation an den Bindegewebshüllen der Muskeln und Sehnen an Hand bzw. Fingern
12	5-903	<= 5	Hautverpflanzung aus dem der Wunde benachbarten Hautareal

B-[5].10 Zulassung zum Durchgangs-Arztverfahren der Berufsgenossenschaft

nicht vorhanden

B-[5].11 Personelle Ausstattung

B-[5].11.1 Ärzte und Ärztinnen

	Anzahl	Kommentar/ Erläuterung
Ärzte und Ärztinnen insgesamt (außer Belegärzte und Belegärztinnen)	21,3 Vollkräfte	
davon Fachärzte und Fachärztinnen	12,3 Vollkräfte	
Belegärzte und Belegärztinnen (nach § 121 SGB V)	0 Personen	

Ärztliche Fachexpertise der Abteilung

Nr.	Facharztbezeichnung (Gebiete, Facharzt- und Schwerpunktkompetenzen):	Kommentar / Erläuterung:
AQ06	Allgemeine Chirurgie	
AQ13	Viszeralchirurgie	

Nr.	Zusatz-Weiterbildung:	Kommentar / Erläuterung:
ZF01	Ärztliches Qualitätsmanagement	

B-[5].11.2 Pflegepersonal

	Anzahl	Ausbildungsdauer	Kommentar/ Erläuterung
Gesundheits- und Krankenpfleger und Gesundheits- und Krankenpflegerinnen	48 Vollkräfte	3 Jahre	
Gesundheits- und Kinderkrankenpfleger und Gesundheits- und Kinderkrankenpflegerinnen	0 Vollkräfte	3 Jahre	
Altenpfleger und Altenpflegerinnen	0 Vollkräfte	3 Jahre	
Pflegeassistenten und Pflegeassistentinnen	0 Vollkräfte	2 Jahre	
Krankenpflegehelfer und Krankenpflegehelferinnen	0 Vollkräfte	1 Jahr	
Pflegehelfer und Pflegehelferinnen	0 Vollkräfte	ab 200 Std. Basiskurs	
Entbindungspfleger und Hebammen	0 Personen	3 Jahre	
Operationstechnische Assistenten und Operationstechnische Assistentinnen	1 Vollkräfte	3 Jahre	

Pflegerische Fachexpertise der Abteilung

Nr.	Anerkannte Fachweiterbildung/ zusätzlicher akademischer Abschluss:	Kommentar / Erläuterung:
PQ04	Intensivpflege und Anästhesie	
PQ05	Leitung von Stationen oder Funktionseinheiten	
PQ07	Onkologische Pflege/Palliative Care	
PQ08	Operationsdienst	

Nr.	Zusatzqualifikation:	Kommentar / Erläuterung:
ZP01	Basale Stimulation	
ZP10	Mentor und Mentorin	
ZP16	Wundmanagement	

B-[5].11.3 Spezielles therapeutisches Personal

keine Angaben

B-[6] Fachabteilung Klinik für Urologie

B-[6].1 Name [Klinik für Urologie]

Klinik für Urologie

Art der Abteilung:

Hauptabteilung

Fachabteilungsschlüssel:

2200

Hausanschrift:

Bögelstraße 1

21339 Lüneburg

Telefon:

04131 / 77 - 2291

Fax:

04131 / 77 - 2399

E-Mail:

urologie@klinikum-lueneburg.de

Internet:

<http://www.klinikum-lueneburg.de/>

Chefärztinnen/-ärzte:

Titel:	Name, Vorname:	Funktion:	Tel. Nr., Email:	Sekretariat:	Belegarzt / KH-Arzt:
Dr.	Olianas, Roberto	Chefarzt	04131/77-2291 Urologie@klinikum-lueneburg.de		KH-Arzt

B-[6].2 Versorgungsschwerpunkte [Klinik für Urologie]

Nr.	Versorgungsschwerpunkte im Bereich Klinik für Urologie	Kommentar / Erläuterung
-----	--	-------------------------

Nr.	Versorgungsschwerpunkte im Bereich Klinik für Urologie	Kommentar / Erläuterung
VU06	Diagnostik und Therapie von Krankheiten der männlichen Genitalorgane	<p>Penisbegradigungen bei kongenitaler Deviation und bei erworbener Penisverkümmung (Induratio penis plastica). Implantation von Schwellkörperprothesen bei Erektile Dysfunktion.</p> <p>Schwellkörperrekonstruktionen.</p> <p>Farbkodierte Duplex Sonographie. SKIT. Cavemosographie. Diagnostik und Therapie bei Penisfrakturen und traumatischen Verletzungen.</p> <p>Plastische Rekonstruktionen der Glans Penis nach chirurgischer oder traumatischer Amputation. Rekonstruktionen der Harnröhre.</p>
VU02	Diagnostik und Therapie von Niereninsuffizienz	postrenal
VU04	Diagnostik und Therapie von sonstigen Krankheiten der Niere und des Ureters	<p>Diagnostische antegrade und retrograde Ureteropyelographie.</p> <p>Harnleiterintrapertonealisierungen, Harnleitersersatz mit Blase und Darm,</p> <p>Diagnostik und Therapie von Harnleiter und Nierenbeckenabgangsengen.</p> <p>Offen chirurgische Verfahren, laparoskopische und retroperitoneoskopische Verfahren.</p>
VU05	Diagnostik und Therapie von sonstigen Krankheiten des Harnsystems	<p>Sämtliche Formen der kontinenten und inkontinenten Harnableitung, rekonstruktive Verfahren mit Verwendung von Darmsegmenten.</p> <p>Vordere und komplette Exenterationen des kleinen Beckens.</p> <p>Radikale und organerhaltene Tumorchirurgie offen, laparoskopisch und retroperitoneoskopisch.</p>
VU07	Diagnostik und Therapie von sonstigen Krankheiten des Urogenitalsystems	Radikale Operation des männlichen äusseren Genitales bei bösartigen Neubildungen.
VU03	Diagnostik und Therapie von Urolithiasis	<p>Extrakorporale Stoßwellenlithotripsie, Starre und flexible Ureterorenoskopie (URS), Lithoklast, Sonotrode, Laserlithotripsie, Harnleiterschienen, PCNL = Percutane Nephrolitholapaxie = minimalinvasive transrenale Steinsanierung in modifizierter Rückenlage ("supine position") wenn erforderlich mit simultaner URS, offene Steinsanierungen, laparoskopisch und retroperitoneal endoskopische Steinchirurgie.</p>
VR04	Duplexsonographie	Farbkodierte Duplexsonographie der Niere, der Hoden und des Penis.
VR06	Endosonographie	Transrektale Sonographie der Prostata , Hanrblase und der distalen Harnleiter

Nr.	Versorgungsschwerpunkte im Bereich Klinik für Urologie	Kommentar / Erläuterung
VG07	Inkontinenzchirurgie	Behandlung der Inkontinenz bei Männern und Frauen. Alle gängigen Verfahren. Spezialgebiet ist die Implantation von künstlichen Blasenschließmuskeln (Sphinkterprothesen). Dabei Implantationstechnik am Blasenhal, membranöse Harnröhre, bulbäre Harnröhre (Einzel- und Doppelmanschette) und transcorporale Implantationstechnik. Des Weiteren umfasst das Spektrum sämtliche Verfahren der Harnableitung, sowie die Implantation von Neuromodulatoren.
VR28	Intraoperative Anwendung der Verfahren	Intraoperative sonographische Lokalisierung von Raumforderungen der Nieren und der Hoden.
VU08	Kinderurologie	
VU12	Minimalinvasive endoskopische Operationen	Endoskopische extraperitoneale radikale Prostatektomie mit und ohne Nerverhalt. Endoskopische extraperitoneale Blasendivertikelresektion. Endoskopische extraperitoneale und transperitoneale Nieren- und Harnleiterchirurgie. Sämtliche transurethralen endoskopischen Eingriffe an Harnröhre, Prostata, Blase, Harnleiter, Niere.
VU11	Minimalinvasive laparoskopische Operationen	Nierenfreilegung, Nierenbeckenplastik, Nephrektomie, organerhaltende Tumorchirurgie, Harnleiterfreilegung, Hodensuche, Sakrocolpopexie, Prolapsrepair
VR02	Native Sonographie	Sonographie des Harntraktes und der männlichen Geschlechtsorgane.
VU09	Neuro-Urologie	Stufenschema der Diagnostik und Therapie. Großer urodynamischer Messplatz. Sämtliche Formen der Harnableitung. Implantation und Programmierung von Neuromodulatoren.
VC20	Nierenchirurgie	Radikale und organerhaltende Nierentumorchirurgie offen und transperitoneal oder retroperitoneal endoskopisch.
VR16	Phlebographie	Varikozelentherapie
VU10	Plastisch-rekonstruktive Eingriffe an Niere, Harnwegen und Harnblase	Rekonstruktive Urologie im Rahmen bösartiger Erkrankungen, bei neurogenen Blasenfunktionsstörungen, Fehlbildungen und nach Traumata. Speziell Harnröhrenrekonstruktionen ein- und mehrzeitig (Flap, Mundschleimhauttransplantat, Mesh-Graft), obere Harnableitungen.
VR09	Projektionsradiographie mit Kontrastmittelverfahren	Uroradiologisch endoskopischer Arbeitsplatz

Nr.	Versorgungsschwerpunkte im Bereich Klinik für Urologie	Kommentar / Erläuterung
VU17	Prostatazentrum	<p>Prostatakarzinomzentrum Gründung 2008</p> <p>Regelmäßige prä- und posttherapeutische interdisziplinäre Tumorkonferenzen mit anerkannter Weiterbildung durch die Ärztekammer Niedersachsen.</p> <p>Vorbereitung zur Zertifizierung nach ISO 9001 und Onkozert (Deutsche Krebsgesellschaft).</p>
VU18	Schmerztherapie	Spezielle Schmerztherapie in Kooperation mit der Abteilung für Anästhesiologie.
VU14	Spezialsprechstunde	Inkontinenz, Prostatakarzinom, Kinder
VR40	Spezialsprechstunde	<p>Neurourologie,</p> <p>Inkontinenz,</p> <p>Kinder,</p> <p>Prostatakarzinom</p>
VC24	Tumorchirurgie	<p>Transurethral,</p> <p>endoskopisch,</p> <p>laparoskopisch,</p> <p>offen chirurgisch,</p> <p>organerhaltend, wenn med. indiziert.</p>
VU13	Tumorchirurgie	<p>Transurethral,</p> <p>endoskopisch,</p> <p>laparoskopisch,</p> <p>offen chirurgisch,</p> <p>organerhaltend, wenn med. indiziert.</p>
VU19	Urodynamik/Urologische Funktionsdiagnostik	
VG16	Urogynäkologie	<p>Endoskopisch / Laparoskopische sowie offen chirurgische (abdominal und vaginal) Rekonstruktion von Beckenbodendefekten bei Beckenbodendefekten / Zystozelen mit und ohne alloplastisches Material.</p> <p>Enge Kooperation mit der Gynäkologie, Chirurgie, Gastroenterologie, Radiologie und Neurologie.</p> <p>Ein Beckenboden- und Kontinenzzentrum nach den Vorgaben der Deutschen Kontinenzgesellschaft befindet sich im Aufbau.</p> <p>Beratungsstelle der Deutschen Kontinenzgesellschaft (Dr. Björn Kaftan / Dr. Roberto Olanas)</p>

Nr.	Versorgungsschwerpunkte im Bereich Klinik für Urologie	Kommentar / Erläuterung
VR00	Zusammenarbeiten	<p>Regelmäßig wöchentliche interdisziplinäre Tumorkonferenzen.</p> <p>Enge Kooperation mit der Neurologie bei Diagnostik und Therapie der neurogenen Blasenfunktionsstörungen. Enge Kooperation mit der Pädiatrie im Rahmen der Kindersprechstunde und kinderärztlicher Betreuung urologisch erkrankter und behandelter Kinder auf der Kinderstation mit angeschlossener pädiatrischer Kinderintensivstation.</p> <p>Kooperation mit der gynäkologischen Abteilung bei Beckenbodendefekten mit Uterusbeteiligung und bei sämtlichen rekonstruktiven Harnableitungen im Rahme der großen gynäkologischen Tumorchirurgie.</p> <p>Enge Kooperation mit der unfallchirurgischen Abteilung bei Beckenverletzungen, enge Kooperation mit der visceralchirurgischen Abteilung bei Hernienchirurgie, großen Tumoroperationen bei erforderlichen Harnableitungen, sowie bei rekonstruktiven Eingriffen nach Verletzungen und Traumata. Enge Kooperation mit der Klinik für Aästhesiologie im Rahmen der speziellen Schmerztherapie und Palliativmedizin.</p>

B-[6].3 Medizinisch-pflegerische Leistungsangebote [Klinik für Urologie]

Nr.	Medizinisch-pflegerisches Leistungsangebot	Kommentar / Erläuterung
MP57	Biofeedback-Therapie	
MP22	Kontinenztraining/Inkontinenzberatung	
MP34	Psychologisches/psychotherapeutisches Leistungsangebot/ Psychosozialdienst	Onkopsychologen im Rahmen des Prostatakarzinomzentrums
MP52	Zusammenarbeit mit/Kontakt zu Selbsthilfegruppen	

B-[6].4 Nicht-medizinische Serviceangebote [Klinik für Urologie]

trifft nicht zu / entfällt

B-[6].5 Fallzahlen [Klinik für Urologie]

Vollstationäre Fallzahl:

2413

Teilstationäre Fallzahl:

0

B-[6].6 Diagnosen nach ICD

B-[6].6.1 Hauptdiagnosen nach ICD

Rang	ICD-10- Ziffer*	Fallzahl:	Umgangssprachliche Bezeichnung:
1	N20	358	Stein im Nierenbecken bzw. Harnleiter
2	N13	326	Harnstau aufgrund einer Abflussbehinderung bzw. Harnrückfluss in Richtung Niere
3	C67	276	Harnblasenkrebs
4	C61	241	Prostatakrebs
5	N40	131	Gutartige Vergrößerung der Prostata
6	N39	104	Sonstige Krankheit der Niere, der Harnwege bzw. der Harnblase
7	N35	94	Verengung der Harnröhre
8	T83	87	Komplikationen durch eingepflanzte Fremtteile (z.B. Schlauch zur Harnableitung) oder durch Verpflanzung von Gewebe in den Ham- bzw. Geschlechtsorganen
9	N30	68	Entzündung der Harnblase
10	N32	60	Sonstige Krankheit der Harnblase
11	R31	57	Vom Arzt nicht näher bezeichnete Blutausscheidung im Urin
12	C64	48	Nierenkrebs, ausgenommen Nierenbeckenkrebs
13	N99	47	Krankheit der Harn- bzw. Geschlechtsorgane nach medizinischen Maßnahmen
14	D29	45	Gutartiger Tumor der männlichen Geschlechtsorgane
15	N10	39	Akute Entzündung im Bindegewebe der Nieren und an den Nierenkanälchen
16	D41	35	Tumor der Niere, der Harnwege bzw. der Harnblase ohne Angabe, ob gutartig oder bösartig
17	D40	32	Tumor der männlichen Geschlechtsorgane ohne Angabe, ob gutartig oder bösartig
17	N45	32	Hodenentzündung bzw. Nebenhodenentzündung
19	N41	31	Entzündliche Krankheit der Prostata

Rang	ICD-10- Ziffer*	Fallzahl:	Umgangssprachliche Bezeichnung:
20	N17	18	Akutes Nierenversagen
21	T81	17	Komplikationen bei ärztlichen Eingriffen
22	S37	15	Verletzung der Niere, Harnwege, Harnblase bzw. Geschlechtsorgane
23	N36	14	Sonstige Krankheit der Harnröhre
24	N21	12	Stein in der Blase bzw. der Harnröhre
24	N81	12	Vorfall der Scheide bzw. der Gebärmutter
26	R33	11	Unvermögen, trotz Harndrang und voller Blase Urin zu lassen
27	C62	10	Hodenkrebs
27	N43	10	Flüssigkeitsansammlung in den Hodenhüllen bzw. mit spermienhaltiger Flüssigkeit gefülltes Nebenhodenbläschen
29	N31	9	Funktionsstörung der Harnblase durch krankhafte Veränderungen der Nervenversorgung
29	N44	9	Drehung der Hoden mit Unterbrechung der Blutversorgung

* Hauptdiagnose gemäß der jeweils geltenden Fassung der Deutschen Kodierrichtlinien

B-[6].6.2 Weitere Kompetenzdiagnosen

keine Angaben

B-[6].7 Prozeduren nach OPS

B-[6].7.1 Durchgeführte Prozeduren nach OPS

Rang	OPS-301 Ziffer:	Anzahl:	Umgangssprachliche Bezeichnung:
1	8-132	699	Spülung oder Gabe von Medikamenten in die Harnblase
2	3-990	640	Computergestützte Analyse von Bilddaten mit 3D-Auswertung
3	8-137	543	Einlegen, Wechsel bzw. Entfernung einer Harnleiterschiene
4	5-562	369	Operativer Einschnitt in die Harnleiter bzw. Steinentfernung bei einer offenen Operation oder bei einer Spiegelung
5	8-020	311	Behandlung durch Einspritzen von Medikamenten in Organe bzw. Gewebe oder Entfernung von Ergüssen z.B. aus Gelenken
6	8-900	307	Narkose mit Gabe des Narkosemittels über die Vene
7	5-573	306	Operative(r) Einschnitt, Entfernung oder Zerstörung von erkranktem Gewebe der Harnblase mit Zugang durch die Harnröhre

Rang	OPS-301 Ziffer:	Anzahl:	Umgangssprachliche Bezeichnung:
8	1-661	259	Untersuchung der Harnröhre und der Harnblase durch eine Spiegelung
9	5-601	245	Operative Entfernung oder Zerstörung von Gewebe der Prostata durch die Harnröhre
10	3-207	179	Computertomographie (CT) des Bauches ohne Kontrastmittel
11	8-800	170	Übertragung (Transfusion) von Blut, roten Blutkörperchen bzw. Blutplättchen eines Spenders auf einen Empfänger
12	5-550	167	Operativer Einschnitt in die Niere, Einbringen eines Schlauches zur Harnableitung aus der Niere, Steinentfernung durch operativen Einschnitt, Erweiterung des Nierenbeckens bzw. Steinentfernung durch eine Spiegelung
13	5-572	158	Operatives Anlegen einer Verbindung zwischen Harnblase und Bauchhaut zur künstlichen Harnableitung
14	8-110	155	Harnsteinzertrümmerung in Niere und Harnwegen durch von außen zugeführte Stoßwellen
15	8-133	142	Wechsel bzw. Entfernung eines Harnblasenschlauchs (Katheter) über die Bauchdecke
16	5-604	128	Operative Entfernung der Prostata, der Samenblase und der dazugehörigen Lymphknoten
17	3-13e	110	Röntgendarstellung der Harnblase und der Harnröhre während des Wasserlassens mit Kontrastmittel
18	3-706	90	Bildgebendes Verfahren zur Darstellung der Nieren mittels radioaktiver Strahlung (Szintigraphie)
19	5-584	82	Wiederherstellende Operation an der Harnröhre
19	8-919	82	Umfassende Schmerzbehandlung bei akuten Schmerzen
21	3-225	81	Computertomographie (CT) des Bauches mit Kontrastmittel
22	8-930	72	Intensivmedizinische Herzrhythmusüberwachung
22	8-980	72	Behandlung auf der Intensivstation (Basisprozedur)
24	5-570	64	Entfernen von Steinen, Fremdkörpern oder Blutansammlungen in der Harnblase bei einer Spiegelung
25	5-554	63	Operative Entfernung der Niere
26	8-831	61	Legen bzw. Wechsel eines Schlauches (Katheter), der in den großen Venen platziert ist
27	8-931	60	Intensivmedizinische Überwachung von Atmung, Herz und Kreislauf mit Messung des Drucks in der oberen Hohlvene (zentraler Venendruck)
28	8-138	56	Wechsel bzw. Entfernung eines Schlauchs (Katheter) in der Niere zur Ableitung von Urin über die Bauchdecke
29	3-13d	55	Röntgendarstellung der Niere und Harnwege mit Kontrastmittel
30	5-597	54	Eingriff in Zusammenhang mit einem künstlichen Harnblasenschließmuskel

B-[6].7.2 Weitere Kompetenzprozeduren

keine Angaben

B-[6].8 Ambulante Behandlungsmöglichkeiten

Nr	Art der Ambulanz	Bezeichnung der Ambulanz	Nr. / Leistung	Kommentar / Erläuterung
AM00	Ambulantes Operieren	Ambulantes Operieren der Urologie		Kinderurologie in kooperativer Zusammenarbeit zwischen den Kinderärzten und Urologen. Ambulante Operationen nach dem Katalog für ambulantes Operieren
AM08	Notfallambulanz (24h)			24-stündige Präsenz eines Urologen im Krankenhaus zur Versorgung ambulanter und stationärer urologischer Notfälle.
AM07	Privatambulanz	Privatsprechstunde Chefarzt Dr. Olianas		Die Sprechstunde findet jeden Mittwoch ab 8:00 Uhr nur nach vorheriger telefonischer Terminvereinbarung statt.
AM11	Vor- und nachstationäre Leistungen nach § 115a SGB V			

B-[6].9 Ambulante Operationen nach § 115b SGB V

Rang	OPS-Ziffer (4-stellig):	Anzahl:	Umgangssprachliche Bezeichnung:
------	-------------------------	---------	---------------------------------

Rang	OPS-Ziffer (4-stellig):	Anzahl:	Umgangssprachliche Bezeichnung:
1	8-137	241	Einlegen, Wechsel bzw. Entfernung einer Harnleiterschiene
2	1-661	187	Untersuchung der Harnröhre und der Harnblase durch eine Spiegelung
3	5-640	118	Operation an der Vorhaut des Penis
4	5-572	92	Operatives Anlegen einer Verbindung zwischen Harnblase und Bauchhaut zur künstlichen Harnableitung
5	5-562	52	Operativer Einschnitt in die Harnleiter bzw. Steinentfernung bei einer offenen Operation oder bei einer Spiegelung
6	5-600	35	Operativer Einschnitt in die Prostata
7	5-624	12	Operative Befestigung des Hodens im Hodensack
8	5-611	8	Operativer Verschluss eines Wasserbruchs (Hydrocele) am Hoden
9	1-460	<= 5	Entnahme einer Gewebeprobe (Biopsie) aus Niere, Harnwegen bzw. Prostata durch die Harnröhre
9	5-285	<= 5	Operative Entfernung der Rachenmandeln bzw. ihrer Wucherungen (ohne Entfernung der Gaumenmandeln)
9	5-560	<= 5	Erweiterung des Harnleiters bei einer Operation oder Spiegelung
9	5-570	<= 5	Entfernen von Steinen, Fremdkörpern oder Blutansammlungen in der Harnblase bei einer Spiegelung
9	5-573	<= 5	Operative(r) Einschnitt, Entfernung oder Zerstörung von erkranktem Gewebe der Harnblase mit Zugang durch die Harnröhre
9	5-581	<= 5	Operative Erweiterung des Harnröhrenausganges
9	5-582	<= 5	Operative Entfernung oder Zerstörung von (erkranktem) Gewebe der Harnröhre
9	5-585	<= 5	Operativer Einschnitt in erkranktes Gewebe der Harnröhre mit Zugang durch die Harnröhre
9	5-621	<= 5	Operative Entfernung oder Zerstörung von erkranktem Gewebe des Hodens
9	5-622	<= 5	Operative Entfernung eines Hodens
9	5-630	<= 5	Operative Behandlung einer Krampfader des Hodens bzw. eines Wasserbruchs (Hydrocele) im Bereich des Samenstranges
9	5-631	<= 5	Operatives Entfernen von Gewebe im Bereich der Nebenhoden
9	5-633	<= 5	Operative Entfernung des Nebenhodens
9	5-850	<= 5	Operativer Einschnitt an Muskeln, Sehnen bzw. deren Bindegewebshüllen

B-[6].10 Zulassung zum Durchgangs-Arztverfahren der Berufsgenossenschaft

nicht vorhanden

B-[6].11 Personelle Ausstattung

B-[6].11.1 Ärzte und Ärztinnen

	Anzahl	Kommentar/ Erläuterung
Ärzte und Ärztinnen insgesamt (außer Belegärzte und Belegärztinnen)	13,1 Vollkräfte	
davon Fachärzte und Fachärztinnen	7,0 Vollkräfte	
Belegärzte und Belegärztinnen (nach § 121 SGB V)	0 Personen	

Ärztliche Fachexpertise der Abteilung

Nr.	Facharztbezeichnung (Gebiete, Facharzt- und Schwerpunktkompetenzen):	Kommentar / Erläuterung:
AQ06	Allgemeine Chirurgie	
AQ60	Urologie	

Nr.	Zusatz-Weiterbildung:	Kommentar / Erläuterung:
ZF28	Notfallmedizin	
ZF36	Psychotherapie	

B-[6].11.2 Pflegepersonal

	Anzahl	Ausbildungsdauer	Kommentar/ Erläuterung
Gesundheits- und Krankenpfleger und Gesundheits- und Krankenpflegerinnen	21 Vollkräfte	3 Jahre	
Gesundheits- und Kinderkrankenpfleger und Gesundheits- und Kinderkrankenpflegerinnen	0 Vollkräfte	3 Jahre	
Altenpfleger und Altenpflegerinnen	0 Vollkräfte	3 Jahre	
Pflegeassistenten und Pflegeassistentinnen	0 Vollkräfte	2 Jahre	

	Anzahl	Ausbildungsdauer	Kommentar/ Erläuterung
Krankenpflegehelfer und Krankenpflegehelferinnen	1 Vollkräfte	1 Jahr	
Pflegehelfer und Pflegehelferinnen	0 Vollkräfte	ab 200 Std. Basiskurs	
Entbindungspfleger und Hebammen	0 Personen	3 Jahre	
Operationstechnische Assistenten und Operationstechnische Assistentinnen	0 Vollkräfte	3 Jahre	

Pflegerische Fachexpertise der Abteilung

Nr.	Anerkannte Fachweiterbildung/ zusätzlicher akademischer Abschluss:	Kommentar / Erläuterung:
PQ05	Leitung von Stationen oder Funktionseinheiten	
PQ07	Onkologische Pflege/Palliative Care	

Nr.	Zusatzqualifikation:	Kommentar / Erläuterung:
ZP04	Endoskopie/Funktionsdiagnostik	
ZP09	Kontinenzberatung	
ZP10	Mentor und Mentorin	
ZP12	Praxisanleitung	
ZP15	Stomapflege	
ZP16	Wundmanagement	

B-[6].11.3 Spezielles therapeutisches Personal

Für die Klinik für Urologie steht folgendes spezielles therapeutisches Personal zur Verfügung:

Nr.	Spezielles therapeutisches Personal	Anzahl	Kommentar/ Erläuterung
SP27	Stomatherapeut und Stomatherapeutin	1 Vollkräfte	

B-[7] Fachabteilung Frauenklinik

B-[7].1 Name [Frauenklinik]

Frauenklinik

Art der Abteilung:

Hauptabteilung

Fachabteilungsschlüssel:

2400

Hausanschrift:

Bögelstraße 1

21339 Lüneburg

Telefon:

04131 / 77 - 2331

Fax:

04131 / 77 - 2339

E-Mail:

frauenklinik@klinikum-lueneburg.de

Internet:

<http://www.klinikum-lueneburg.de/>

Chefärztinnen/-ärzte:

Titel:	Name, Vorname:	Funktion:	Tel. Nr., Email:	Sekretariat:	Belegarzt / KH-Arzt:
Prof. Dr. med.	Dall, Peter	Chefarzt	04131/772231 peter.dall@klinikum-lueneburg.de	Frau Schrader	KH-Arzt

B-[7].2 Versorgungsschwerpunkte [Frauenklinik]

Nr.	Versorgungsschwerpunkte im Bereich Frauenklinik	Kommentar / Erläuterung
-----	--	-------------------------

Nr.	Versorgungsschwerpunkte im Bereich Frauenklinik	Kommentar / Erläuterung
VG10	Betreuung von Risikoschwangerschaften	Gestosen, Schwangerschaftsdiabetes, HELLP-Syndrom, Betreuung von Frühgeburten, incl. extremer Frühgeburten, nicht alle nicht unmittelbar nach der Geburt operationspflichtigen fetalen Fehlbildungen zusammen mit der Kinderklinik
VG08	Diagnostik und Therapie gynäkologischer Tumoren	radikale Tumor Chirurgie bei Vulva-, Scheiden-, Gebärmutterhals-, Gebärmutter- und Eierstockkrebs: pelvine und paraaortale Lymphonodektomie (Lymphknotenentfernung), Wertheim-OP, Deperitonealisierung beim Ovarialcarcinom, Exenteration (zusammen mit chirurgischer und urologischer Klinik), kontinenter Blasenersatz (Beckenzentrum mit urologischer Klinik), Vulva-Verschiebelappen, Introitus-Rekonstruktion. Die Zertifizierung als gynäkologisches Krebszentrum nach Vorgaben der Deutschen Krebsgesellschaft wurde erfolgreich als einer der wenigen zertifizierten Zentren in Niedersachsen durchgeführt.
VG01	Diagnostik und Therapie von bösartigen Tumoren der Brustdrüse	Zertifizierung und Zwischenaudits als Brustzentrum nach den Richtlinien der Deutschen Krebsgesellschaft und der Deutschen Gesellschaft für Senologie, incl. DIN ISO 9001:2000 wurden regelmäßig jährlich erfolgreich durchgeführt, DMP-Klinik für Brustkrebs
VG11	Diagnostik und Therapie von Krankheiten während der Schwangerschaft, der Geburt und des Wochenbettes	Gestosen, Schwangerschaftsdiabetes, HELLP-Syndrom, Betreuung von Frühgeburten, incl. extremer Frühgeburten, nicht alle nicht unmittelbar nach der Geburt operationspflichtigen fetalen Fehlbildungen zusammen mit der Kinderklinik
VG03	Diagnostik und Therapie von sonstigen Erkrankungen der Brustdrüse	Korrektur von Fehlbildungen: Makromastie, Mikromastie (zu große / zu kleine Brust, Asymmetrie (Ungleichheit der Brüste), Amastie (Fehlen einer Brust), tubuläre Brust (Fehlform), akzessorische (zusätzliche) Brustdrüse
VG05	Endoskopische Operationen	Hysteroskopie (Gebärmutter Spiegelung): diagnostisch / operativ, Entfernung von Polypen, Myomen, Endometriumablation, Synechiolyse (Verwachsungslösung), Entfernung von Septen (Fehlbildungen); Laparoskopie (Bauch Spiegelung): diagnostisch / operativ, gebärmutererhaltende Myomentfernung, Hysterektomie (Gebärmutterentfernung ohne Bauchschnitt, LAVH, LASH, TLH), Adhäsiolyse (Lösung schmerzhafter Verwachsungen), Adnexektomie (Entfernung von Eierstock und Eileiter), organerhaltende Entfernung von Eierstockscysten, organerhaltende Entfernung von Eileiterschwangerschaften, Chromolap (Durchgängigkeitsprüfung der Eileiter bei Kinderwunsch), Sterilisation

Nr.	Versorgungsschwerpunkte im Bereich Frauenklinik	Kommentar / Erläuterung
VG07	Inkontinenzchirurgie	TVT-classic, TVT-O (Bandeinlagen bei Inkontinenz), vorderes, hinteres, totales Prolift (Netzeinlagen zur Stabilisierung bei Senkung), abdominale und vaginale Kolposuspensionverfahren (Stabilisierung der Scheide bei Senkung), Inkontinenzoperation nach BURCH, pelvic repair (Beckenbodenrekonstruktion)
VG04	Kosmetische/Plastische Mammachirurgie	rekonstruktive / wiederherstellende Brustchirurgie, z.B. nach Abnahme einer Brust wegen einer Krebserkrankung: mit Prothesen, mit "Eigengewebe", z.B.:Latissimus dorsi (vom Rücken), TRAM (Bauchhautfettgewebe), Nippel-Areola-Rekonstruktion (Brustwarzenwiederherstellung), aber auch Reduktionsplastiken (Brustverkleinerung), Augmentationen (Brustvergrößerung)
VG09	Pränataldiagnostik und -therapie	Fehlbildungsdiagnostik DEGUM Stufe II, Amniozentesen (Fruchtwasseruntersuchung), NT-Messung (Nackenfaltenmessung) (täglich, OÄ Fr. Dr. Luths); Anmeldung: 04131/ 77-2330, e-mail: frauenklinik@klinikum-lueneburg.de
VG15	Spezialsprechstunde	Sprechstunden für Erkrankungen der Brust (dienstags und donnerstags), Endoskopie (Operationen ohne Bauchschnitt, dienstags), gyn. Onkologie (Krebserkrankungen der weiblichen Geschlechtsorgane, dienstags, Ltd), Urogynäkologie (Senkung / Inkontinenz / Beckenbodenrekonstruktion), incl. uro-dynamischer Messung, Beratungsstelle der Deutschen Kontinenz Gesellschaft (mittwochs); Anmeldung: 04131 / 77-3456, e-mail: frauenklinik@klinikum-lueneburg.de

B-[7].3 Medizinisch-pflegerische Leistungsangebote [Frauenklinik]

Nr.	Medizinisch-pflegerisches Leistungsangebot	Kommentar / Erläuterung
MP02	Akupunktur	geburtshilflich, durch Ärzte und Hebammen der Frauenklinik
MP19	Geburtsvorbereitungskurse/Schwangerschafts-gymnastik	durch Hebammen der Frauenklinik
MP22	Kontinenztraining/Inkontinenzberatung	Beratungsstelle der Deutschen Kontinenzgesellschaft, Beckenbodentraining durch physiotherapeutische Abteilung und i. R. einer Selbsthilfegruppe jeden ersten und dritten Montag im Monat (Anmeldung über Frauenklinik, Tel.: 04131 / 77-2231)

Nr.	Medizinisch-pflegerisches Leistungsangebot	Kommentar / Erläuterung
MP34	Psychologisches/psychotherapeutisches Leistungsangebot/ Psychosozialdienst	onkologischer Gesprächskreis, individuelle psychoonkologische Betreuung vor Ort durch Fau Dipl. Psych. K. Vieweg (Psychiatrische Klinik Lüneburg)
MP36	Säuglingspflegekurse	
MP64	Spezielle Angebote für die Öffentlichkeit	wöchentliche Kreißsaalführungen, Tag der offenen Tür im Kreißsaal und auf der Wochenstation, Patientinnentag für Brustkrebspatientinnen, 2x jährlich öffentliche Vorträge zu ausgewählten Themen aus Frauenheilkunde und Geburtshilfe i. R. des Patientenforums
MP65	Spezielles Leistungsangebot für Eltern und Familien	i. R. der Verfügbarkeit bieten wir auch jungen Vätern die Aufnahme in Familienzimmern auf der Wöchnerinnenstation an
MP41	Spezielles Leistungsangebot von Entbindungspflegern und/oder Hebammen	Klinikentbindung durch Beleghebammen
MP43	Stillberatung	Die Klinik verfügt über einen ausgebildeten Stillberater nach IBCLC
MP52	Zusammenarbeit mit/Kontakt zu Selbsthilfegruppen	nach Brustkrebs und bei Inkontinenz

B-[7].4 Nicht-medizinische Serviceangebote [Frauenklinik]

Nr.	Serviceangebot	Kommentar / Erläuterung
SA00	Sicherheit in der Geburtshilfe	Baby-Guard-System (Zuordnung des Babys zur Mutter, Alarm bei Entfernung des Babys von der Station ohne Mutter)

B-[7].5 Fallzahlen [Frauenklinik]

Vollstationäre Fallzahl:

4341

Teilstationäre Fallzahl:

0

B-[7].6 Diagnosen nach ICD

B-[7].6.1 Hauptdiagnosen nach ICD

Rang	ICD-10- Ziffer*:	Fallzahl:	Umgangssprachliche Bezeichnung:
1	Z38	1047	Neugeborene
2	O70	361	Dammriss während der Geburt
3	C50	306	Brustkrebs
4	D25	205	Gutartiger Tumor der Gebärmuttermuskulatur
5	O68	185	Komplikationen bei Wehen bzw. Entbindung durch Gefahrenzustand des Kindes
6	O69	135	Komplikationen bei Wehen bzw. Entbindung durch Komplikationen mit der Nabelschnur
7	O65	122	Geburtshindernis durch Normabweichung des mütterlichen Beckens
8	O99	97	Sonstige Krankheit der Mutter, die an anderen Stellen der internationalen Klassifikation der Krankheiten (ICD-10) eingeordnet werden kann, die jedoch Schwangerschaft, Geburt und Wochenbett verkompliziert
9	O64	86	Geburtshindernis durch falsche Lage bzw. Haltung des ungeborenen Kindes kurz vor der Geburt
10	N81	78	Vorfall der Scheide bzw. der Gebärmutter
10	O60	78	Vorzeitige Wehen und Entbindung
10	O71	78	Sonstige Verletzung während der Geburt
13	N83	77	Nichtentzündliche Krankheit des Eierstocks, des Eileiters bzw. der Gebärmutterbänder
14	D27	71	Gutartiger Eierstocktumor
15	O63	51	Sehr lange dauernde Geburt
16	T81	48	Komplikationen bei ärztlichen Eingriffen
17	O80	46	Normale Geburt eines Kindes
18	C56	45	Eierstockkrebs
19	O34	40	Betreuung der Mutter bei festgestellten oder vermuteten Fehlbildungen oder Veränderungen der Beckenorgane
20	D05	39	Örtlich begrenzter Tumor (Carcinoma in situ) der Brustdrüse
20	O66	39	Sonstiges Geburtshindernis
22	O26	35	Betreuung der Mutter bei sonstigen Zuständen, die vorwiegend mit der Schwangerschaft verbunden sind
23	O20	33	Blutung in der Frühschwangerschaft
24	C54	32	Gebärmutterkrebs
24	N84	32	Gutartige Schleimhautwucherung (Polyp) im Bereich der weiblichen Geschlechtsorgane
24	O42	32	Vorzeitiger Blasensprung

Rang	ICD-10- Ziffer*	Fallzahl:	Umgangssprachliche Bezeichnung:
24	O47	32	Wehen, die nicht zur Eröffnung des Muttermundes beitragen - Unnütze Wehen
28	N80	30	Gutartige Wucherung der Gebärmutter Schleimhaut außerhalb der Gebärmutter
29	O48	28	Schwangerschaft, die über den erwarteten Geburtstermin hinausgeht
30	N85	26	Sonstige nichtentzündliche Krankheit der Gebärmutter, ausgenommen des Gebärmutterhalses

* Hauptdiagnose gemäß der jeweils geltenden Fassung der Deutschen Kodierrichtlinien

B-[7].6.2 Weitere Kompetenzdiagnosen

keine Angaben

B-[7].7 Prozeduren nach OPS

B-[7].7.1 Durchgeführte Prozeduren nach OPS

Rang	OPS-301 Ziffer:	Anzahl:	Umgangssprachliche Bezeichnung:
1	9-262	1124	Versorgung eines Neugeborenen nach der Geburt
2	1-208	1090	Messung von Gehirnströmen, die durch gezielte Reize ausgelöst werden (evozierte Potentiale)
3	9-260	822	Überwachung und Betreuung einer normalen Geburt
4	5-758	630	Wiederherstellende Operation an den weiblichen Geschlechtsorganen nach Dammriss während der Geburt
5	5-749	567	Sonstiger Kaiserschnitt
6	8-020	560	Behandlung durch Einspritzen von Medikamenten in Organe bzw. Gewebe oder Entfernung von Ergüssen z.B. aus Gelenken
7	9-261	540	Überwachung und Betreuung einer Geburt mit erhöhter Gefährdung für Mutter oder Kind
8	8-910	371	Regionale Schmerzbehandlung durch Einbringen eines Betäubungsmittels in einen Spaltraum im Wirbelkanal (Epiduralraum)
9	3-709	275	Bildgebendes Verfahren zur Darstellung des Lymphsystems mittels radioaktiver Strahlung (Szintigraphie)
10	5-683	270	Vollständige operative Entfernung der Gebärmutter
11	8-919	246	Umfassende Schmerzbehandlung bei akuten Schmerzen
12	5-738	225	Erweiterung des Scheideneingangs durch Dammschnitt während der Geburt mit anschließender Naht

Rang	OPS-301 Ziffer:	Anzahl:	Umgangssprachliche Bezeichnung:
13	5-704	189	Operative Raffung der Scheidenwand bzw. Straffung des Beckenbodens mit Zugang durch die Scheide
14	5-401	170	Operative Entfernung einzelner Lymphknoten bzw. Lymphgefäße
15	3-990	169	Computergestützte Analyse von Bilddaten mit 3D-Auswertung
16	5-469	164	Sonstige Operation am Darm
17	5-730	161	Künstliche Fruchtblasensprengung
18	5-871	150	Operative brusterhaltende Entfernung von Brustdrüsengewebe mit Entfernung von Achsellymphknoten
19	5-653	128	Operative Entfernung des Eierstocks und der Eileiter
20	9-401	125	Behandlungsverfahren zur Erhaltung und Förderung alltagspraktischer und sozialer Fertigkeiten - Psychosoziale Intervention
21	5-870	120	Operative brusterhaltende Entfernung von Brustdrüsengewebe ohne Entfernung von Achsellymphknoten
22	1-672	108	Untersuchung der Gebärmutter durch eine Spiegelung
23	5-657	101	Operatives Lösen von Verwachsungen an Eierstock und Eileitern ohne Zuhilfenahme von Geräten zur optischen Vergrößerung
24	5-651	100	Operative Entfernung oder Zerstörung von Gewebe des Eierstocks
25	5-690	94	Operative Zerstörung des oberen Anteils der Gebärmutter Schleimhaut - Ausschabung
26	5-681	81	Operative Entfernung und Zerstörung von erkranktem Gewebe der Gebärmutter
26	8-800	81	Übertragung (Transfusion) von Blut, roten Blutkörperchen bzw. Blutplättchen eines Spenders auf einen Empfänger
28	8-930	75	Intensivmedizinische Herzrhythmusüberwachung
29	1-471	74	Entnahme einer Gewebeprobe (Biopsie) aus der Gebärmutter Schleimhaut ohne operativen Einschnitt
30	5-728	69	Operative Entbindung durch die Scheide mittels Saugglocke

B-[7].7.2 Weitere Kompetenzprozeduren

keine Angaben

B-[7].8 Ambulante Behandlungsmöglichkeiten

Nr	Art der Ambulanz	Bezeichnung der Ambulanz	Nr. / Leistung	Kommentar / Erläuterung
AM00	Ambulantes Operieren	Ambulantes Operieren der Frauenheilkunde		
AM00	Ermächtigung	Ermächtigung: Untersuchung und Beratung von Patientinnen vor Operationen, incl. Stanzen der Brust unter Ultraschallkontrolle		jeden Dienstag und Donnerstag i. R. der Brustsprechstunde nach Voranmeldung
AM00	Ermächtigung	Ermächtigung zur Ultraschalluntersuchung des Ungeborenen, Fehlbildungsdiagnostik, Amniocentese, Nackenfaltenmessung, Beratung bei Schwangerschaftserkrankungen		täglich nach Voranmeldung
AM08	Notfallambulanz (24h)			
AM07	Privatambulanz			Alle Erkrankungen der Frauenheilkunde und Geburtshilfe
AM07	Privatambulanz	Medizinisch nicht notwendige Leistungen in der Frauenheilkunde		plastisch-aesthetische Operationen / Schönheitsoperationen an Brust, Bauch und weiblichem Geschlecht
AM11	Vor- und nachstationäre Leistungen nach § 115a SGB V			

B-[7].9 Ambulante Operationen nach § 115b SGB V

Rang	OPS-Ziffer (4-stellig):	Anzahl:	Umgangssprachliche Bezeichnung:
1	5-690	287	Operative Zerstörung des oberen Anteils der Gebärmutter Schleimhaut - Ausschabung
2	1-672	148	Untersuchung der Gebärmutter durch eine Spiegelung
3	5-870	143	Operative brusterhaltende Entfernung von Brustdrüsengewebe ohne Entfernung von Achsellymphknoten
4	5-751	142	Ausschabung zur Beendigung der Schwangerschaft
5	1-471	93	Entnahme einer Gewebeprobe (Biopsie) aus der Gebärmutter Schleimhaut ohne operativen Einschnitt
6	5-651	26	Operative Entfernung oder Zerstörung von Gewebe des Eierstocks
6	5-711	26	Operation an der Scheidenvorhofdrüse (Bartholin-Drüse)
8	5-850	21	Operativer Einschnitt an Muskeln, Sehnen bzw. deren Bindegewebshüllen
9	1-694	15	Untersuchung des Bauchraums bzw. seiner Organe durch eine Spiegelung
10	5-469	12	Sonstige Operation am Darm
11	5-691	7	Entfernung eines Fremdkörpers aus der Gebärmutter
12	1-472	<= 5	Entnahme einer Gewebeprobe (Biopsie) aus dem Gebärmutterhals ohne operativen Einschnitt
12	1-661	<= 5	Untersuchung der Harnröhre und der Harnblase durch eine Spiegelung
12	1-852	<= 5	Fruchtwasserentnahme mit einer Nadel - Amniozentese
12	5-401	<= 5	Operative Entfernung einzelner Lymphknoten bzw. Lymphgefäße
12	5-493	<= 5	Operative Behandlung von Hämorrhoiden
12	5-534	<= 5	Operativer Verschluss eines Nabelbruchs (Hernie)
12	5-540	<= 5	Operativer Einschnitt in die Bauchwand
12	5-631	<= 5	Operatives Entfernen von Gewebe im Bereich der Nebenhoden
12	5-663	<= 5	Operative(r) Zerstörung oder Verschluss des Eileiters - Sterilisationsoperation bei der Frau
12	5-671	<= 5	Operative Entnahme einer kegelförmigen Gewebeprobe aus dem Gebärmutterhals
12	5-681	<= 5	Operative Entfernung und Zerstörung von erkranktem Gewebe der Gebärmutter
12	5-758	<= 5	Wiederherstellende Operation an den weiblichen Geschlechtsorganen nach Dammriss während der Geburt
12	5-881	<= 5	Operativer Einschnitt in die Brustdrüse
12	5-882	<= 5	Operation an der Brustwarze
12	8-100	<= 5	Fremdkörperentfernung durch Spiegelung

B-[7].10 Zulassung zum Durchgangs-Arztverfahren der Berufsgenossenschaft

nicht vorhanden

B-[7].11 Personelle Ausstattung

B-[7].11.1 Ärzte und Ärztinnen

	Anzahl	Kommentar/ Erläuterung
Ärzte und Ärztinnen insgesamt (außer Belegärzte und Belegärztinnen)	16,4 Vollkräfte	
davon Fachärzte und Fachärztinnen	6,9 Vollkräfte	
Belegärzte und Belegärztinnen (nach § 121 SGB V)	0 Personen	

Ärztliche Fachexpertise der Abteilung

Nr.	Facharztbezeichnung (Gebiete, Facharzt- und Schwerpunktcompetenzen):	Kommentar / Erläuterung:
AQ14	Frauenheilkunde und Geburtshilfe	
AQ16	Frauenheilkunde und Geburtshilfe, SP Gynäkologische Onkologie	
AQ17	Frauenheilkunde und Geburtshilfe, SP Spezielle Geburtshilfe und Perinatalmedizin	

Nr.	Zusatz-Weiterbildung:	Kommentar / Erläuterung:
ZF02	Akupunktur	
ZF25	Medikamentöse Tumorthherapie	

B-[7].11.2 Pflegepersonal

	Anzahl	Ausbildungsdauer	Kommentar/ Erläuterung
Gesundheits- und Krankenpfleger und Gesundheits- und Krankenpflegerinnen	17 Vollkräfte	3 Jahre	
Gesundheits- und Kinderkrankenpfleger und Gesundheits- und Kinderkrankenpflegerinnen	15 Vollkräfte	3 Jahre	
Altenpfleger und Altenpflegerinnen	0 Vollkräfte	3 Jahre	
Pflegeassistenten und Pflegeassistentinnen	0 Vollkräfte	2 Jahre	
Krankenpflegehelfer und Krankenpflegehelferinnen	1 Vollkräfte	1 Jahr	
Pflegehelfer und Pflegehelferinnen	0 Vollkräfte	ab 200 Std. Basiskurs	
Entbindungspfleger und Hebammen	13,4 Personen	3 Jahre	
Operationstechnische Assistenten und Operationstechnische Assistentinnen	0 Vollkräfte	3 Jahre	

Pflegerische Fachexpertise der Abteilung

Nr.	Anerkannte Fachweiterbildung/ zusätzlicher akademischer Abschluss:	Kommentar / Erläuterung:
PQ05	Leitung von Stationen oder Funktionseinheiten	
PQ07	Onkologische Pflege/Palliative Care	

Nr.	Zusatzqualifikation:	Kommentar / Erläuterung:
ZP01	Basale Stimulation	
ZP02	Bobath	
ZP10	Mentor und Mentorin	
ZP00	Still- und Laktationsberaterinnen	

B-[7].11.3 Spezielles therapeutisches Personal

keine Angaben

B-[8] Fachabteilung Klinik für Neurologie

B-[8].1 Name [Klinik für Neurologie]

Klinik für Neurologie

Art der Abteilung:

Hauptabteilung

Fachabteilungsschlüssel:

2800

Hausanschrift:

Bögelstraße 1

21339 Lüneburg

Postanschrift:

Postfach 2823

21318 Lüneburg

Telefon:

04131 / 773061

Fax:

04131 / 773069

E-Mail:

neurologie@klinikum-lueneburg.de

Internet:

<http://www.klinikum-lueneburg.de/>

Chefärztinnen/-ärzte:

Titel:	Name, Vorname:	Funktion:	Tel. Nr., Email:	Sekretariat:	Belegarzt / KH-Arzt:
Prof. Dr.	Henningsen, Henning	Chefarzt	04131/773061 henning.henningsen@klinikum-lueneburg.de	Fr. Lubczyk, Tel.: 04131/773061	

B-[8].2 Versorgungsschwerpunkte [Klinik für Neurologie]

Nr.	Versorgungsschwerpunkte im Bereich Klinik für Neurologie	Kommentar / Erläuterung
VN09	Betreuung von Patienten und Patientinnen mit Neurostimulatoren zur Hirnstimulation	Für Patienten mit Hirnstimulatoren besteht die Möglichkeit der Kontrolle des Hirnstimulators. Es besteht eine enge Kooperation mit der Neurologischen Universitätsklinik Kiel.
VN05	Diagnostik und Therapie von Anfallsleiden	Anfallsartige Zustände mit und ohne Bewusstseinsstörungen (vor allem Epilepsien) werden ausführlich mittels Elektroenzephalografie (EEG) sowie Herz- und Kreislauftests (Langzeit-EKG; Langzeit-Blutdruckmessung; Schellong Test) abgeklärt im Hinblick auf die Ursache und die Notwendigkeit einer medikamentösen Behandlung mit dem Ziel Anfallsfreiheit (bei keinen oder einem Minimum an Nebenwirkungen), um ein Optimum an Lebensqualität zu erzielen. Es bestehen Kooperationen mit Zentren der prächirurgischen Epilepsiediagnostik.
VN12	Diagnostik und Therapie von degenerativen Krankheiten des Nervensystems	Degenerative Erkrankungen des Gehirns (vor allem Demenzen) nehmen aufgrund der gestiegenen Lebenserwartung zu. Eine genaue bildgebende, liquor- und labordiagnostische Abklärung der verschiedenen Ursachen und eine entsprechende Behandlung ist in jedem Einzelfall erforderlich und erfolgt in unserer Klinik.
VN13	Diagnostik und Therapie von demyelinisierenden Krankheiten des Zentralnervensystems	Der Neurologischen Klinik stehen alle erforderlichen Untersuchungs- und Behandlungsmöglichkeiten zur Verfügung incl. Plasmapherese (Blutwäsche). In Kooperation mit der regionalen Beratungsstelle der Deutschen Multiple Sklerose Gesellschaft werden regelmäßig Beratungsgespräche für an MS erkrankte Patienten angeboten. Es besteht eine persönliche Ermächtigung zur ambulanten Behandlung von Patienten mit Multipler Sklerose, Optikusneuritis und Myelitiden nach Überweisung durch einen niedergelassenen Facharzt für Neurologie oder Nervenheilkunde.
VN03	Diagnostik und Therapie von entzündlichen ZNS-Erkrankungen	Die Neurologische Klinik verfügt über alle Möglichkeiten zur Abklärung (insbesondere differenzierte Liquordiagnostik und cerebrale Bildgebung) und Behandlung entzündlicher ZNS-Erkrankungen einschließlich intensivmedizinischer Überwachung.
VN08	Diagnostik und Therapie von Erkrankungen der Hirnhäute	Erkrankungen der Hirnhäute, wie z.B. Entzündungen (Meningitis), werden durch sofortige Liquordiagnostik erkannt und medikamentös behandelt, im Bedarfsfall auch intensivmedizinisch.

Nr.	Versorgungsschwerpunkte im Bereich Klinik für Neurologie	Kommentar / Erläuterung
VN11	Diagnostik und Therapie von extrapyramidalen Krankheiten und Bewegungsstörungen	Es erfolgt die differentialdiagnostische Abklärung und Behandlung (allen voran der Parkinson-Erkrankung) mit dem Ziel, die Selbständigkeit des Patienten bei hoher Lebensqualität zu erhalten. Mit der Parkinson-Selbsthilfegruppe werden regelmäßig Veranstaltungen durchgeführt.
VN14	Diagnostik und Therapie von Krankheiten der Nerven, der Nervenwurzeln und des Nervenplexus	Störungen der Nervenleitung werden differenziert untersucht mittels Elektromyografie (EMG) und Elektroneurografie (ENG), um den Ort der Schädigung zu bestimmen (z.B. beim Austritt aus der Wirbelsäule durch einen Bandscheibenvorfall, im Nervengeflecht durch eine Entzündung oder im weiteren Verlauf bis zum Muskel durch eine Druckläsion). In einem zweiten Schritt wird auf Grundlage der neurophysiologischen Diagnostik mit Hilfe bildgebender (z.B. Kernspintomographie) oder labor-/liquordiagnostischer Verfahren nach der Ursache der Schädigung gesucht und eine entsprechende Behandlung eingeleitet. Die Klinik besitzt u.a. durch einen regelmäßigen Austausch mit der Neurologischen Universitätsklinik Münster eine besondere Kompetenz in der neurophysiologischen Diagnostik.
VN16	Diagnostik und Therapie von Krankheiten im Bereich der neuromuskulären Synapse und des Muskels	Die gesamte Bandbreite der Funktionsstörungen von Muskeln (Myopathien, Myotonien, Myasthenia gravis) werden hier diagnostiziert und behandelt, auch bei z.B. krisenhafter Verschlechterung mit Intensivpflichtigkeit bei der Myasthenie.
VN04	Diagnostik und Therapie von neuroimmunologischen Erkrankungen	Alle neuroimmunologischen Erkrankungen, z.B. das Guillain-Barre-Syndrom, werden diagnostiziert und behandelt. Alle therapeutischen Verfahren einschließlich Immunglobulintherapie und Plasmapherese kommen zum Einsatz. Bei Beatmungspflichtigkeit erfolgt die Behandlung in enger Kooperation mit der Medizinischen Klinik.
VN15	Diagnostik und Therapie von Polyneuropathien und sonstigen Krankheiten des peripheren Nervensystems	Generalisierte Störungen der Nervenleitungen, die oftmals Folge einer anderen Erkrankung sind wie z.B. Diabetes mellitus, Alkoholkrankheit oder einer Tumorerkrankung, werden hier diagnostiziert, insbesondere im Hinblick auf die zugrunde liegende Ursache und entsprechend therapiert.
VN10	Diagnostik und Therapie von Systematrophien, die vorwiegend das Zentralnervensystem betreffen	Mittels umfangreicher Diagnostik erfolgt die Erkennung und eine diagnoseangepasste, alle Lebensumstände mit einschließende Therapie von Patienten mit Systematrophien

Nr.	Versorgungsschwerpunkte im Bereich Klinik für Neurologie	Kommentar / Erläuterung
VN01	Diagnostik und Therapie von zerebrovaskulären Erkrankungen	Für die Akutbehandlung von Schlaganfällen verfügt die Klinik über eine zertifizierte überregionale Schlaganfall-Spezialeinheit (Stroke-Unit) mit allen modernen Monitoring-, Diagnostik- und Therapiemöglichkeiten einschließlich Lysebehandlung und intensivmedizinischer Therapie. Hier beginnen bereits Krankengymnastik, Ergo- und Logotherapie sowie neuropsychologisches Training. Die Klinik ist überregional bekannt für die Diagnostik von Risikofaktoren des Schlaganfalls. Sie ist in der Ultraschalldiagnostik Referenzzentrum für Zentraleuropa. Zudem nimmt die Klinik am Qualitätssicherungsprojekt Schlaganfall Nordwestdeutschland teil.
VN18	Neurologische Notfall- und Intensivmedizin	Alle neurologischen Notfälle der näheren und weiteren Umgebung werden in unserer Klinik diagnostiziert und versorgt. Bei Notwendigkeit einer Neurochirurgischen Intervention erfolgt die sofortige Verlegung in die Neurochirurgische Klinik, die eine besondere Expertise auf dem entsprechenden Gebiet hat. Intensivpflichtig zu betreuende neurologische Patienten werden in enger Kooperation mit der Medizinischen Klinik in allen Stadien der Erkrankung behandelt.

B-[8].3 Medizinisch-pflegerische Leistungsangebote [Klinik für Neurologie]

Nr.	Medizinisch-pflegerisches Leistungsangebot	Kommentar / Erläuterung
MP22	Kontinenztraining/Inkontinenzberatung	Im Bedarfsfall erfolgt eine Inkontinenzberatung in Zusammenarbeit mit einer für Kontinenzhilfen zuständigen Firma in enger Abstimmung mit der Klinik für Urologie.
MP26	Medizinische Fußpflege	Auf Wunsch erfolgt Fußpflege durch eine externe Podologin.
MP39	Spezielle Angebote zur Anleitung und Beratung von Patienten und Patientinnen sowie Angehörigen	Für MS-Patienten wird durch speziell ausgebildete examinierte Krankenschwestern (sogenannte MS-Nurses) die Gabe subcutaner oder intramuskulärer Injektionen mit den Patienten geübt, im Bedarf unter Einbeziehung der Angehörigen.

B-[8].4 Nicht-medizinische Serviceangebote [Klinik für Neurologie]

trifft nicht zu / entfällt

B-[8].5 Fallzahlen [Klinik für Neurologie]

Vollstationäre Fallzahl:

2213

Teilstationäre Fallzahl:

0

B-[8].6 Diagnosen nach ICD

B-[8].6.1 Hauptdiagnosen nach ICD

Rang	ICD-10- Ziffer*	Fallzahl:	Umgangssprachliche Bezeichnung:
1	I63	480	Schlaganfall durch Verschluss eines Blutgefäßes im Gehirn - Hirninfarkt
2	G45	246	Kurzzeitige Durchblutungsstörung des Gehirns (TIA) bzw. verwandte Störungen
3	G40	201	Anfallsleiden - Epilepsie
4	M54	173	Rückenschmerzen
5	H81	131	Störung des Gleichgewichtsorgans
6	M51	80	Sonstiger Bandscheibenschaden
7	I61	62	Schlaganfall durch Blutung innerhalb des Gehirns
8	G20	51	Parkinson-Krankheit
9	G35	43	Chronisch entzündliche Krankheit des Nervensystems - Multiple Sklerose
10	F45	41	Störung, bei der sich ein seelischer Konflikt durch körperliche Beschwerden äußert - Somatoforme Störung
11	F05	30	Verwirrheitszustand, nicht durch Alkohol oder andere bewusstseinsverändernde Substanzen bedingt
12	G43	26	Migräne
13	C71	22	Gehirnkrebs
13	G41	22	Anhaltende Serie von aufeinander folgenden Krampfanfällen
15	G91	21	Wasserkopf
16	G44	20	Sonstiger Kopfschmerz
17	F44	18	Abspaltung von Gedächtnisinhalten, Körperwahrnehmungen oder Bewegungen vom normalen Bewusstsein - Dissoziative oder Konversionsstörung

Rang	ICD-10- Ziffer*	Fallzahl:	Umgangssprachliche Bezeichnung:
17	G30	18	Alzheimer-Krankheit
19	F01	17	Einschränkung der geistigen Leistungsfähigkeit (Demenz) durch Blutung oder Verschluss von Blutgefäßen im Gehirn
19	F43	17	Reaktionen auf schwere belastende Ereignisse bzw. besondere Veränderungen im Leben
19	I95	17	Niedriger Blutdruck
22	B02	16	Gürtelrose - Herpes zoster
22	I67	16	Sonstige Krankheit der Blutgefäße im Gehirn
24	M50	15	Bandscheibenschaden im Halsbereich
25	F07	14	Persönlichkeits- bzw. Verhaltensstörung aufgrund einer Krankheit, Schädigung oder Funktionsstörung des Gehirns
26	F10	12	Psychische bzw. Verhaltensstörung durch Alkohol
26	M48	12	Sonstige Krankheit der Wirbelsäule
28	G03	11	Hirnhautentzündung durch sonstige bzw. vom Arzt nicht näher bezeichnete Ursachen
28	G12	11	Rückbildung von Muskeln (Muskelatrophie) durch Ausfall zugehöriger Nerven bzw. verwandte Störung
28	G62	11	Sonstige Funktionsstörung mehrerer Nerven

* Hauptdiagnose gemäß der jeweils geltenden Fassung der Deutschen Kodierrichtlinien

B-[8].6.2 Weitere Kompetenzdiagnosen

keine Angaben

B-[8].7 Prozeduren nach OPS

B-[8].7.1 Durchgeführte Prozeduren nach OPS

Rang	OPS-301 Ziffer:	Anzahl:	Umgangssprachliche Bezeichnung:
1	1-208	1798	Messung von Gehirnströmen, die durch gezielte Reize ausgelöst werden (evozierte Potentiale)
2	3-200	1373	Computertomographie (CT) des Schädels ohne Kontrastmittel
3	1-207	1113	Messung der Gehirnströme - EEG
4	3-800	983	Kernspintomographie (MRT) des Schädels ohne Kontrastmittel
5	8-981	662	Fachübergreifende neurologische Behandlung eines akuten Schlaganfalls

Rang	OPS-301 Ziffer:	Anzahl:	Umgangssprachliche Bezeichnung:
6	1-206	460	Untersuchung der Nervenleitung - ENG
7	1-205	454	Messung der elektrischen Aktivität der Muskulatur - EMG
8	3-990	280	Computergestützte Analyse von Bilddaten mit 3D-Auswertung
9	3-052	221	Ultraschall des Herzens (Echokardiographie) von der Speiseröhre - Schluckecho
10	3-802	211	Kernspintomographie (MRT) von Wirbelsäule und Rückenmark ohne Kontrastmittel
11	1-204	157	Untersuchung der Hirnwasserräume
12	3-228	62	Computertomographie (CT) der Blutgefäße außer der großen, herznahen Schlagadern und Venen mit Kontrastmittel
13	8-020	57	Behandlung durch Einspritzen von Medikamenten in Organe bzw. Gewebe oder Entfernung von Ergüssen z.B. aus Gelenken
14	3-203	51	Computertomographie (CT) der Wirbelsäule und des Rückenmarks ohne Kontrastmittel
15	3-222	36	Computertomographie (CT) des Brustkorbes mit Kontrastmittel
16	8-980	34	Behandlung auf der Intensivstation (Basisprozedur)
17	1-266	31	Elektrophysiologische Untersuchung - Ableiten von Herzströmen mit Katheter
18	1-902	27	Untersuchung der Wahrnehmung und des Verhaltens mit Hilfe standardisierter Tests
18	3-822	27	Kernspintomographie (MRT) des Brustkorbes mit Kontrastmittel
20	5-431	22	Operatives Anlegen einer Magensonde durch die Bauchwand zur künstlichen Ernährung
21	8-151	20	Behandlung durch gezieltes Einstechen einer Nadel in Gehirn, Rückenmark oder im Bereich des Auges mit anschließender Gabe oder Entnahme von Substanzen, z.B. Flüssigkeit
22	3-820	19	Kernspintomographie (MRT) des Schädels mit Kontrastmittel
22	8-810	19	Übertragung (Transfusion) von Blutflüssigkeit bzw. von Anteilen der Blutflüssigkeit oder von gentechnisch hergestellten Bluteiweißen
24	8-547	16	Sonstiges therapeutisches Verfahren zur Beeinflussung des Immunsystems
25	1-632	14	Untersuchung der Speiseröhre, des Magens und des Zwölffingerdarms durch eine Spiegelung
25	8-831	14	Legen bzw. Wechsel eines Schlauches (Katheter), der in den großen Venen platziert ist
27	1-430	10	Entnahme einer Gewebeprobe (Biopsie) aus den Atemwegen bei einer Spiegelung
27	1-620	10	Untersuchung der Luftröhre und der Bronchien durch eine Spiegelung
27	3-206	10	Computertomographie (CT) des Beckens ohne Kontrastmittel
27	3-220	10	Computertomographie (CT) des Schädels mit Kontrastmittel

B-[8].7.2 Weitere Kompetenzprozeduren

keine Angaben

B-[8].8 Ambulante Behandlungsmöglichkeiten

Nr	Art der Ambulanz	Bezeichnung der Ambulanz	Nr. / Leistung	Kommentar / Erläuterung
AM00	Ermächtigungsambulanz	MS-Spezialambulanz		Es besteht eine persönliche Ermächtigung zur ambulanten Behandlung von Patienten mit (Verdacht auf) Multiple Sklerose, Myelitis und Optikusneuritis nach Überweisung durch einen niedergelassenen Facharzt für Neurologie oder Nervenheilkunde zu Lasten der gesetzlichen Krankenversicherung.
AM08	Notfallambulanz (24h)			Im Jahr 2010 wurden 1257 neurologische Notfälle ambulant an sieben Tagen der Woche rund um die Uhr diagnostiziert und behandelt.

Nr	Art der Ambulanz	Bezeichnung der Ambulanz	Nr. / Leistung	Kommentar / Erläuterung
AM07	Privatambulanz			Der Chefarzt der Neurologischen Klinik bietet für Wahlleistungspatienten eine ambulante Sprechstunde zur Diagnostik und Behandlung aller neurologischen Krankheitsbilder an.
AM11	Vor- und nachstationäre Leistungen nach § 115a SGB V			Diagnostik und Therapie neurologischer Erkrankungen zur Vor- bzw. Nachbehandlung im Zusammenhang mit stationären Aufenthalten bzw. Vermeidung einer stationären Aufnahme. Im Jahr 2010 wurden 512 Patienten vorstationär behandelt.

B-[8].9 Ambulante Operationen nach § 115b SGB V

trifft nicht zu / entfällt

B-[8].10 Zulassung zum Durchgangs-Arztverfahren der Berufsgenossenschaft

nicht vorhanden

B-[8].11 Personelle Ausstattung

B-[8].11.1 Ärzte und Ärztinnen

	Anzahl	Kommentar/ Erläuterung
Ärzte und Ärztinnen insgesamt (außer Belegärzte und Belegärztinnen)	15,3 Vollkräfte	1 Chefarzt 4,3 Oberärzte 10 Assistenzärzte
davon Fachärzte und Fachärztinnen	6,3 Vollkräfte	Der Chefarzt, die Oberärzte und ein Assistenzarzt sind Fachärzte für Neurologie
Belegärzte und Belegärztinnen (nach § 121 SGB V)	0 Personen	

Ärztliche Fachexpertise der Abteilung

Nr.	Facharztbezeichnung (Gebiete, Facharzt- und Schwerpunktcompetenzen):	Kommentar / Erläuterung:
AQ42	Neurologie	Der Chefarzt der Abteilung besitzt die volle Weiterbildungsermächtigung für das Fach Neurologie. Es bestehen nach den Richtlinien der DGKN (Deutsche Gesellschaft für Neurologie) Ausbildungsberechtigungen für Elektromyografie und -neurografie (EMG/ENG) sowie Evozierte Potentiale (EP). Für 2011 ist die Ausbildungsberechtigung für die Elektroenzephalografie (EEG) beantragt.

Nr.	Zusatz-Weiterbildung:	Kommentar / Erläuterung:
ZF15	Intensivmedizin	
ZF39	Schlafmedizin	
ZF45	Suchtmedizinische Grundversorgung	

B-[8].11.2 Pflegepersonal

	Anzahl	Ausbildungsdauer	Kommentar/ Erläuterung
Gesundheits- und Krankenpfleger und Gesundheits- und Krankenpflegerinnen	26 Vollkräfte	3 Jahre	
Gesundheits- und Kinderkrankenpfleger und Gesundheits- und Kinderkrankenpflegerinnen	0 Vollkräfte	3 Jahre	
Altenpfleger und Altenpflegerinnen	3 Vollkräfte	3 Jahre	
Pflegeassistenten und Pflegeassistentinnen	0 Vollkräfte	2 Jahre	
Krankenpflegehelfer und Krankenpflegehelferinnen	0 Vollkräfte	1 Jahr	

	Anzahl	Ausbildungsdauer	Kommentar/ Erläuterung
Pflegehelfer und Pflegehelferinnen	1 Vollkräfte	ab 200 Std. Basiskurs	
Entbindungspfleger und Hebammen	0 Personen	3 Jahre	
Operationstechnische Assistenten und Operationstechnische Assistentinnen	0 Vollkräfte	3 Jahre	

Pflegerische Fachexpertise der Abteilung

Nr.	Anerkannte Fachweiterbildung/ zusätzlicher akademischer Abschluss:	Kommentar / Erläuterung:
PQ04	Intensivpflege und Anästhesie	
PQ05	Leitung von Stationen oder Funktionseinheiten	

Nr.	Zusatzqualifikation:	Kommentar / Erläuterung:
ZP02	Bobath	
ZP08	Kinästhetik	
ZP09	Kontinenzberatung	
ZP10	Mentor und Mentorin	
ZP12	Praxisanleitung	

B-[8].11.3 Spezielles therapeutisches Personal

Für die Klinik für Neurologie steht folgendes spezielles therapeutisches Personal zur

Verfügung:

Nr.	Spezielles therapeutisches Personal	Anzahl	Kommentar/ Erläuterung
SP02	Arzthelfer und Arzthelferin	2 Vollkräfte	2 Arzthelferinnen unterstützen die Ärzte der Klinik für Neurologie
SP05	Ergotherapeut und Ergotherapeutin/Arbeits- und Beschäftigungstherapeut und Arbeits- und Beschäftigungstherapeutin	1 Vollkräfte	Bei medizinischer Indikation werden Leistungen von einem externen Dienstleister erbracht.
SP14	Logopäde und Logopädin/Sprachheilpädagogin und Sprachheilpädagogin/Klinischer Linguist und Klinische Linguistin/Sprechwissenschaftler und Sprechwissenschaftlerin/Phonetiker und Phonetikerin	1 Vollkräfte	Bei medizinischer Indikation werden Leistungen von einem externen Dienstleister erbracht.

Nr.	Spezielles therapeutisches Personal	Anzahl	Kommentar/ Erläuterung
SP43	Medizinisch-technischer Assistent und Medizinisch-technische Assistentin/Funktionspersonal	4 Vollkräfte	4 MTA's arbeiten in der neurologischen Funktionsdiagnostik.

B-[9] Fachabteilung Klinik für Strahlentherapie und Radioonkologie

B-[9].1 Name [Klinik für Strahlentherapie und Radioonkologie]

Klinik für Strahlentherapie und Radioonkologie

Art der Abteilung:

Hauptabteilung

Fachabteilungsschlüssel:

3300

Hausanschrift:

Bögelstraße 1

21339 Lüneburg

Telefon:

04131 / 77 - 2281

Fax:

04131 / 77 - 2288

E-Mail:

strahlentherapie@klinikum-lueneburg.de

Internet:

<http://www.klinikum-lueneburg.de/>

Chefärztinnen/-ärzte:

Titel:	Name, Vorname:	Funktion:	Tel. Nr., Email:	Sekretariat:	Belegarzt / KH-Arzt:
Priv. Doz. Dr. med.	Dinges, Stefan	Chefarzt	04131/772281 stefan.dinges@klinikum-lueneburg.de	Frau Dorothea Zeiske	KH-Arzt

B-[9].2 Versorgungsschwerpunkte [Klinik für Strahlentherapie und Radioonkologie]

Nr.	Versorgungsschwerpunkte im Bereich Klinik für Strahlentherapie und Radioonkologie	Kommentar / Erläuterung
VR37	Bestrahlungsplanung für perkutane Bestrahlung und Brachytherapie	Computertomographie-gestützte dreidimensionale Bestrahlungsplanung für die perkutane Bestrahlung
VR36	Bestrahlungssimulation für externe Bestrahlung und Brachytherapie	
VR33	Brachytherapie mit umschlossenen Radionukliden	Brachytherapie maligner gynäkologischer Tumoren Brachytherapie des Oesophaguscarcinoms Brachytherapie des Bronchialcarcinoms
VG08	Diagnostik und Therapie gynäkologischer Tumoren	Radiatio und simultane Radiochemotherapien
VG01	Diagnostik und Therapie von bösartigen Tumoren der Brustdrüse	Radiatio und palliative Chemotherapien im metastasierten Stadium
VN06	Diagnostik und Therapie von malignen Erkrankungen des Gehirns	Radiatio hirneigener maligner Tumoren und cerebraler Metastasen
VI18	Diagnostik und Therapie von onkologischen Erkrankungen	Radiatio und simultane Radiochemotherapie bei Bronchial-, Oesophagus-, Pancreas-, Magen-, Rectum-, Analkanalcarcinomen und deren Metastasen
VU07	Diagnostik und Therapie von sonstigen Krankheiten des Urogenitalsystems	Radiatio und Radiochemotherapie des Harnblasencarcinoms, Radiatio des Prostatacarcinoms, Radiatio von Metastasen maligner Tumoren des Urogenitalsystems
VO11	Diagnostik und Therapie von Tumoren der Haltungs- und Bewegungsorgane	Radiatio ossärer Metastasen
VH18	Diagnostik und Therapie von Tumoren im Kopf-Hals-Bereich	Radiatio und simultane Radiochemotherapie
VR32	Hochvoltstrahlentherapie	Bestrahlung mit Photonen eines Linearbeschleunigers
VR35	Konstruktion und Anpassung von Fixations- und Behandlungshilfen bei Strahlentherapie	
VR30	Oberflächenstrahlentherapie	Bestrahlung mit Elektronen eines Linearbeschleunigers

B-[9].3 Medizinisch-pflegerische Leistungsangebote [Klinik für Strahlentherapie und Radioonkologie]

trifft nicht zu / entfällt

B-[9].4 Nicht-medizinische Serviceangebote [Klinik für Strahlentherapie und Radioonkologie]

trifft nicht zu / entfällt

B-[9].5 Fallzahlen [Klinik für Strahlentherapie und Radioonkologie]

Vollstationäre Fallzahl:

299

Teilstationäre Fallzahl:

0

B-[9].6 Diagnosen nach ICD

B-[9].6.1 Hauptdiagnosen nach ICD

Rang	ICD-10- Ziffer*	Fallzahl:	Umgangssprachliche Bezeichnung:
1	C79	73	Absiedlung (Metastase) einer Krebskrankheit in sonstigen oder nicht näher bezeichneten Körperregionen
2	C20	71	Dickdarmkrebs im Bereich des Mastdarms - Rektumkrebs
3	C34	22	Bronchialkrebs bzw. Lungenkrebs
4	C10	18	Krebs im Bereich des Mundrachens
5	C21	16	Dickdarmkrebs im Bereich des Afters bzw. des Darmausgangs
6	C15	15	Speiseröhrenkrebs
7	C53	9	Gebärmutterhalskrebs
8	C04	8	Mundbodenkrebs
9	C09	7	Krebs der Gaumenmandel
10	C01	6	Krebs des Zungengrundes
10	C90	6	Knochenmarkkrebs, der auch außerhalb des Knochenmarks auftreten kann, ausgehend von bestimmten Blutkörperchen (Plasmazellen)
12	A41	<= 5	Sonstige Blutvergiftung (Sepsis)
12	C00	<= 5	Lippenkrebs
12	C11	<= 5	Krebs im Bereich des Nasenrachens
12	C13	<= 5	Krebs im Bereich des unteren Rachens

Rang	ICD-10- Ziffer*	Fallzahl:	Umgangssprachliche Bezeichnung:
12	C18	<= 5	Dickdarmkrebs im Bereich des Grimmdarms (Kolon)
12	C19	<= 5	Dickdarmkrebs am Übergang von Grimmdarm (Kolon) zu Mastdarm (Rektum)
12	C25	<= 5	Bauchspeicheldrüsenkrebs
12	C31	<= 5	Krebs der Nasennebenhöhlen
12	C32	<= 5	Kehlkopfkrebs
12	C44	<= 5	Sonstiger Hautkrebs
12	C45	<= 5	Bindegewebskrebs von Brustfell (Pleura), Bauchfell (Peritoneum) oder Herzbeutel (Perikard) - Mesotheliom
12	C49	<= 5	Krebs sonstigen Bindegewebes bzw. anderer Weichteilgewebe wie Muskel oder Knorpel
12	C51	<= 5	Krebs der äußeren weiblichen Geschlechtsorgane
12	C61	<= 5	Prostatakrebs
12	C67	<= 5	Harnblasenkrebs
12	C71	<= 5	Gehirnkrebs
12	C77	<= 5	Vom Arzt nicht näher bezeichnete Absiedlung (Metastase) einer Krebskrankheit in einem oder mehreren Lymphknoten
12	C78	<= 5	Absiedlung (Metastase) einer Krebskrankheit in Atmungs- bzw. Verdauungsorganen
12	C80	<= 5	Krebs ohne Angabe der Körperregion

* Hauptdiagnose gemäß der jeweils geltenden Fassung der Deutschen Kodierrichtlinien

B-[9].6.2 Weitere Kompetenzdiagnosen

keine Angaben

B-[9].7 Prozeduren nach OPS

B-[9].7.1 Durchgeführte Prozeduren nach OPS

Rang	OPS-301 Ziffer:	Anzahl:	Umgangssprachliche Bezeichnung:
1	8-522	2392	Strahlenbehandlung mit hochenergetischer Strahlung bei Krebskrankheit - Hochvoltstrahlentherapie
2	8-543	171	Mehrtägige Krebsbehandlung (bspw. 2-4 Tage) mit zwei oder mehr Medikamenten zur Chemotherapie, die über die Vene verabreicht werden
3	8-528	96	Überprüfen der Einstellungen vor dem Beginn einer Strahlenbehandlung

Rang	OPS-301 Ziffer:	Anzahl:	Umgangssprachliche Bezeichnung:
4	3-990	53	Computergestützte Analyse von Bilddaten mit 3D-Auswertung
5	8-800	30	Übertragung (Transfusion) von Blut, roten Blutkörperchen bzw. Blutplättchen eines Spenders auf einen Empfänger
5	9-401	30	Behandlungsverfahren zur Erhaltung und Förderung alltagspraktischer und sozialer Fertigkeiten - Psychosoziale Intervention
7	8-527	19	Herstellen bzw. Anpassen von Hilfsmitteln zur Strahlenbehandlung
8	3-203	15	Computertomographie (CT) der Wirbelsäule und des Rückenmarks ohne Kontrastmittel
8	8-529	15	Planung der Strahlenbehandlung für die Bestrahlung durch die Haut bzw. die örtliche Bestrahlung
10	3-705	14	Bildgebendes Verfahren zur Darstellung des Muskel-Skelett-Systems mittels radioaktiver Strahlung (Szintigraphie)
11	5-399	12	Patientenfreundlicher Verschluss nach Herzkatheter
12	3-200	11	Computertomographie (CT) des Schädels ohne Kontrastmittel
12	3-202	11	Computertomographie (CT) des Brustkorbes ohne Kontrastmittel
14	1-632	10	Untersuchung der Speiseröhre, des Magens und des Zwölffingerdarms durch eine Spiegelung
14	8-016	10	Künstliche Ernährung über die Vene als medizinische Hauptbehandlung
16	5-431	8	Operatives Anlegen einer Magensonde durch die Bauchwand zur künstlichen Ernährung
17	3-207	7	Computertomographie (CT) des Bauches ohne Kontrastmittel
18	3-206	6	Computertomographie (CT) des Beckens ohne Kontrastmittel
19	1-205	<= 5	Messung der elektrischen Aktivität der Muskulatur - EMG
19	1-206	<= 5	Untersuchung der Nervenleitung - ENG
19	1-207	<= 5	Messung der Gehirnströme - EEG
19	1-266	<= 5	Elektrophysiologische Untersuchung - Ableiten von Herzströmen mit Katheter
19	1-273	<= 5	Untersuchung der rechten Herzhälfte mit einem über die Vene ins Herz gelegten Schlauch (Katheter)
19	1-430	<= 5	Entnahme einer Gewebeprobe (Biopsie) aus den Atemwegen bei einer Spiegelung
19	1-440	<= 5	Entnahme einer Gewebeprobe (Biopsie) aus dem oberem Verdauungstrakt, den Gallengängen bzw. der Bauchspeicheldrüse bei einer Spiegelung
19	1-445	<= 5	Entnahme einer Gewebeprobe (Biopsie) aus dem oberen Verdauungstrakt mit einer feinen Nadel unter Ultraschallkontrolle
19	1-480	<= 5	Entnahme einer Gewebeprobe (Biopsie) aus dem Knochen mit einer Nadel

Rang	OPS-301 Ziffer:	Anzahl:	Umgangssprachliche Bezeichnung:
19	1-490	<= 5	Entnahme einer Gewebeprobe (Biopsie) aus Haut bzw. Unterhaut ohne operativen Einschnitt
19	1-620	<= 5	Untersuchung der Luftröhre und der Bronchien durch eine Spiegelung
19	1-631	<= 5	Untersuchung der Speiseröhre und des Magens durch eine Spiegelung

B-[9].7.2 Weitere Kompetenzprozeduren

keine Angaben

B-[9].8 Ambulante Behandlungsmöglichkeiten

Nr	Art der Ambulanz	Bezeichnung der Ambulanz	Nr. / Leistung	Kommentar / Erläuterung
AM00	Praxis	Praxis für Strahlentherapie Priv. Doz. Dr. Dinges		

B-[9].9 Ambulante Operationen nach § 115b SGB V

trifft nicht zu / entfällt

B-[9].10 Zulassung zum Durchgangs-Arztverfahren der Berufsgenossenschaft

nicht vorhanden

B-[9].11 Personelle Ausstattung

B-[9].11.1 Ärzte und Ärztinnen

	Anzahl	Kommentar/ Erläuterung
Ärzte und Ärztinnen insgesamt (außer Belegärzte und Belegärztinnen)	4,9 Vollkräfte	

	Anzahl	Kommentar/ Erläuterung
davon Fachärzte und Fachärztinnen	3,4 Vollkräfte	
Belegärzte und Belegärztinnen (nach § 121 SGB V)	0 Personen	

Ärztliche Fachexpertise der Abteilung

Nr.	Facharztbezeichnung (Gebiete, Facharzt- und Schwerpunktkompetenzen):	Kommentar / Erläuterung:
AQ58	Strahlentherapie	

B-[9].11.2 Pflegepersonal

	Anzahl	Ausbildungsdauer	Kommentar/ Erläuterung
Gesundheits- und Krankenpfleger und Gesundheits- und Krankenpflegerinnen	6 Vollkräfte	3 Jahre	
Gesundheits- und Kinderkrankenpfleger und Gesundheits- und Kinderkrankenpflegerinnen	0 Vollkräfte	3 Jahre	
Altenpfleger und Altenpflegerinnen	0 Vollkräfte	3 Jahre	
Pflegeassistenten und Pflegeassistentinnen	0 Vollkräfte	2 Jahre	
Krankenpflegehelfer und Krankenpflegehelferinnen	0 Vollkräfte	1 Jahr	
Pflegehelfer und Pflegehelferinnen	0 Vollkräfte	ab 200 Std. Basiskurs	
Entbindungspfleger und Hebammen	0 Personen	3 Jahre	
Operationstechnische Assistenten und Operationstechnische Assistentinnen	0 Vollkräfte	3 Jahre	

Pflegerische Fachexpertise der Abteilung

Nr.	Anerkannte Fachweiterbildung/ zusätzlicher akademischer Abschluss:	Kommentar / Erläuterung:
PQ05	Leitung von Stationen oder Funktionseinheiten	
PQ07	Onkologische Pflege/Palliative Care	

Nr.	Zusatzqualifikation:	Kommentar / Erläuterung:
ZP10	Mentor und Mentorin	

B-[9].11.3 Spezielles therapeutisches Personal

keine Angaben

B-[10] Fachabteilung Institut für Pathologie

B-[10].1 Name [Institut für Pathologie]

Institut für Pathologie

Art der Abteilung:

Hauptabteilung

Fachabteilungsschlüssel:

3700

Hausanschrift:

Bögelstraße 1

21339 Lüneburg

Telefon:

04131 / 77 - 2261

Fax:

04131 / 77 - 2268

E-Mail:

Anja.Peters@Klinikum-Lueneburg.de

Internet:

<http://www.klinikum-lueneburg.de/>

Chefärztinnen/-ärzte:

Titel:	Name, Vorname:	Funktion:	Tel. Nr., Email:	Sekretariat:	Belegarzt / KH-Arzt:
Dr.	Peters, Anja	Chefärztin	04131 / 77-2261 Anja.Peters@Kliniku m-Lueneburg.de	Frau Kerstin Homann	KH-Arzt

B-[10].2 Versorgungsschwerpunkte [Institut für Pathologie]

trifft nicht zu / entfällt

B-[10].3 Medizinisch-pflegerische Leistungsangebote [Institut für Pathologie]

trifft nicht zu / entfällt

B-[10].4 Nicht-medizinische Serviceangebote [Institut für Pathologie]

trifft nicht zu / entfällt

B-[10].5 Fallzahlen [Institut für Pathologie]

Vollstationäre Fallzahl:

0

Teilstationäre Fallzahl:

0

B-[10].6 Diagnosen nach ICD

trifft nicht zu / entfällt

B-[10].6.1 Hauptdiagnosen nach ICD

trifft nicht zu / entfällt

B-[10].6.2 Weitere Kompetenzdiagnosen

trifft nicht zu / entfällt

B-[10].7 Prozeduren nach OPS

trifft nicht zu / entfällt

B-[10].7.1 Durchgeführte Prozeduren nach OPS

trifft nicht zu / entfällt

B-[10].7.2 Weitere Kompetenzprozeduren

trifft nicht zu / entfällt

B-[10].8 Ambulante Behandlungsmöglichkeiten

Nr	Art der Ambulanz	Bezeichnung der Ambulanz	Nr. / Leistung	Kommentar / Erläuterung
AM00	Praxis für Pathologie Lüneburg	Zulassung als Vertragsärztin auf Überweisung	• Pathologisch-anatomische Diagnostik, auch i.R. des Mammographie-Screening NO Niedersachsen (VX00)	

B-[10].9 Ambulante Operationen nach § 115b SGB V

trifft nicht zu / entfällt

B-[10].10 Zulassung zum Durchgangs-Arztverfahren der Berufsgenossenschaft

nicht vorhanden

B-[10].11 Personelle Ausstattung

B-[10].11.1 Ärzte und Ärztinnen

	Anzahl	Kommentar/ Erläuterung
Ärzte und Ärztinnen insgesamt (außer Belegärzte und Belegärztinnen)	3,0 Vollkräfte	
davon Fachärzte und Fachärztinnen	1,0 Vollkräfte	
Belegärzte und Belegärztinnen (nach § 121 SGB V)	0 Personen	

Ärztliche Fachexpertise der Abteilung

Nr.	Facharztbezeichnung (Gebiete, Facharzt- und Schwerpunktcompetenzen):	Kommentar / Erläuterung:
AQ46	Pathologie	

B-[10].11.2 Pflegepersonal

	Anzahl	Ausbildungsdauer	Kommentar/ Erläuterung
Gesundheits- und Krankenpfleger und Gesundheits- und Krankenpflegerinnen	0 Vollkräfte	3 Jahre	
Gesundheits- und Kinderkrankenpfleger und Gesundheits- und Kinderkrankenpflegerinnen	0 Vollkräfte	3 Jahre	
Altenpfleger und Altenpflegerinnen	0 Vollkräfte	3 Jahre	
Pflegeassistenten und Pflegeassistentinnen	0 Vollkräfte	2 Jahre	
Krankenpflegehelfer und Krankenpflegehelferinnen	0 Vollkräfte	1 Jahr	
Pflegehelfer und Pflegehelferinnen	0 Vollkräfte	ab 200 Std. Basiskurs	
Entbindungspfleger und Hebammen	0 Personen	3 Jahre	
Operationstechnische Assistenten und Operationstechnische Assistentinnen	0 Vollkräfte	3 Jahre	
Medizinisch-technische(r) Assistent/-in oder Äquivalent	9	3 Jahre	

B-[10].11.3 Spezielles therapeutisches Personal

keine Angaben

B-[11] Fachabteilung Institut für Radiologie

B-[11].1 Name [Institut für Radiologie]

Institut für Radiologie

Art der Abteilung:

Hauptabteilung

Fachabteilungsschlüssel:

3790

Hausanschrift:

Bögelstraße 1

21339 Lüneburg

Telefon:

04131 / 77 - 2270

Fax:

04131 / 77 - 2479

E-Mail:

radiologie@klinikum-lueneburg.de

Internet:

<http://www.klinikum-lueneburg.de>

Chefärztinnen/-ärzte:

Titel:	Name, Vorname:	Funktion:	Tel. Nr., Email:	Sekretariat:	Belegarzt / KH-Arzt:
Prof. Dr. med.	Brinkmann, Gisbert	Chefarzt	04131 - 772270 gisbert.brinkmann@klinikum-lueneburg.de	Frau Regina Schreiner	KH-Arzt

B-[11].2 Versorgungsschwerpunkte [Institut für Radiologie]

Nr.	Versorgungsschwerpunkte im Bereich Institut für Radiologie	Kommentar / Erläuterung
-----	--	-------------------------

Nr.	Versorgungsschwerpunkte im Bereich Institut für Radiologie	Kommentar / Erläuterung
VR15	Arteriographie	Gefäßdarstellung an Kopf-Hals, Brust- und Bauchraum, Extremitäten mit Kontrastmittel.
VR26	Computergestützte Bilddatenanalyse mit 3D-Auswertung	Standard bei fast allen Untersuchungen in CT und MRT, besonders bei Gefäßdarstellungen, Untersuchungen des Herzens und bei Untersuchungen von Mehrfachverletzten
VR27	Computergestützte Bilddatenanalyse mit 4D-Auswertung	Bestimmung der Hirndurchlutung bei Schlaganfällen in CT oder MRT. Bestimmung der Herzleistung, der Funktion der Herzklappen und Wandbewegungsanalyse. Zusammenarbeit mit der Kardiologie.
VR10	Computertomographie (CT), nativ	Ganzkörperuntersuchungen. Besonderer Schwerpunkt für neurologische Fragestellungen (Schlaganfall-Diagnostik), Unfallfolgen (Gelenkfrakturen etc.), Urologie (Nierensteinleiden)
VR12	Computertomographie (CT), Spezialverfahren	Akutdiagnostik Schwer- und Mehrfachverletzter. Gefäßdarstellungen. Schlaganfalldiagnostik einschließlich CT-Darstellung der Hirngefäße mit Kontrastmittel und Hirndurchblutungs-CT. Herz-CT einschließlich Bestimmung der Kalklast der Herzkranzgefäße und CT-Darstellung der Herzkranzgefäße mit Kontrastmittel. Virtuelle Darm Spiegelung. Zahn-CT für die Implantologie. Knochendichtemessung. Entnahme von Gewebeprobe, Ableitung von Flüssigkeitsverhalten, Schmerztherapeutische Eingriffe.
VR11	Computertomographie (CT) mit Kontrastmittel	Vollständige Abdeckung der Anforderungen der im Klinikum vertretenen Fachgebiete. Kopf-Hals, Brust- und Bauchraum, Extremitäten. Kontrastdarstellungen des Magen-Darm-Traktes. Gefäßdarstellungen.
VR04	Duplexsonographie	Gefäße des Bauchraumes. periphere Gefäße
VR28	Intraoperative Anwendung der Verfahren	Stereotaktisch-röntgenologisch gesteuerte Vakuumaspirationsbiopsie (Probeentnahme) von verdächtigen Verkalkungen der weiblichen Brust. Mammographisch-stereotaktisch gesteuerte Befundmarkierung von verdächtigen Befunden in der weiblichen Brust. CT-gesteuerte Punktionen, Biopsien und Drainagen.
VR25	Knochendichtemessung (alle Verfahren)	Quantitative CT (Bestimmung der Kalksalzdichte)
VR01	Konventionelle Röntgenaufnahmen	Schädel, gesamtes Skelett, Brustraum, Bauchraum. Mammographie. Alle Untersuchungen in Digitaltechnik

Nr.	Versorgungsschwerpunkte im Bereich Institut für Radiologie	Kommentar / Erläuterung
VR22	Magnetresonanztomographie (MRT), nativ	Alle Körperregionen (Diffusions-Messungen und Hirndurchblutungsdarstellung zur Schlaganfalldiagnostik, Darstellung der Gallenwege und des Bauchspeicheldrüsenganges, Gelenke, Gefäßdarstellung ohne Kontrastmittel)
VR23	Magnetresonanztomographie (MRT) mit Kontrastmittel	Alle Körperregionen: Schlaganfalldiagnostik, Epilepsiediagnostik, Hirntumoren, Kopf-Hals-Tumoren. Herz-MRT. Magen-Darm-Trakt, Leber, Nieren und ableitende Harnwege, Nebennieren. Gesamtes Skelett einschließlich MRT-Gelenkdarstellung mit Kontrastmittel, Bandscheibendiagnostik. Weibliche Brust. Gefäßdarstellung mit Kontrastmittel an Kopf, Hals, Brust- und Bauchraum und Extremitäten.
VR02	Native Sonographie	Schilddrüse, Bauchorgane, Extremitäten, weibliche Brust
VR16	Phlebographie	Obere und untere Extremitäten, Darstellung der Hohlvenen.
VR09	Projektionsradiographie mit Kontrastmittelverfahren	Funktionsuntersuchungen und Darstellung der Speiseröhre und des gesamten Magen-Darmtraktes mit Kontrastmitteln. Darstellung der ableitenden Harnwege und der Gallenwege mit Kontrastmittel.
VR07	Projektionsradiographie mit Spezialverfahren (Mammographie)	Schichtröntgenverfahren aller Körperregionen. Digitaltechnik. Gefäßweiternde und gefäßverschießende Maßnahmen.
VR19	Single-Photon-Emissionscomputertomographie (SPECT)	Nachweis von Störungen der Durchblutung der Herzkranzgefäße mit ergometrischer oder medikamentöser Belastung unter Anwendung vorübergehend schwach radioaktiver Testsubstanzen.
VR18	Szintigraphie	Lungendurchblutung bei Lungenembolie, Skelettdarstellung einschließlich dynamischer Untersuchungen bei Entzündungen , Nierenfunktionsuntersuchungen, Lymphgefäßdarstellung (Wächterlymphknotendarstellung), Schilddrüsen- und Nebenschilddrüsen. Blutungsquellensuche, Darstellung versprengter Magenschleimhaut. Suche von Entzündungen mit schwach radioaktiv markierten weißen Blutkörperchen, Fremdgewebssuche mit speziellen radioaktiv markierten Antikörpern. Darstellung bestimmter Stoffwechselprodukte (Nebennieren).

B-[11].3 Medizinisch-pflegerische Leistungsangebote [Institut für Radiologie]

trifft nicht zu / entfällt

B-[11].4 Nicht-medizinische Serviceangebote [Institut für Radiologie]

trifft nicht zu / entfällt

B-[11].5 Fallzahlen [Institut für Radiologie]

Vollstationäre Fallzahl:

0

Teilstationäre Fallzahl:

0

B-[11].6 Diagnosen nach ICD

trifft nicht zu / entfällt

B-[11].6.1 Hauptdiagnosen nach ICD

trifft nicht zu / entfällt

B-[11].6.2 Weitere Kompetenzdiagnosen

trifft nicht zu / entfällt

B-[11].7 Prozeduren nach OPS

trifft nicht zu / entfällt

B-[11].7.1 Durchgeführte Prozeduren nach OPS

trifft nicht zu / entfällt

B-[11].7.2 Weitere Kompetenzprozeduren

trifft nicht zu / entfällt

B-[11].8 Ambulante Behandlungsmöglichkeiten

Nr	Art der Ambulanz	Bezeichnung der Ambulanz	Nr. / Leistung	Kommentar / Erläuterung
----	------------------	--------------------------	----------------	-------------------------

Nr	Art der Ambulanz	Bezeichnung der Ambulanz	Nr. / Leistung	Kommentar / Erläuterung
AM00	Ermächtigung	Ermächtigung Prof. Dr. Brinkmann	• Computertomographie (CT), Spezialverfahren (VR12)	CT-gesteuerte Gewebeprobeentnahmen sämtlicher Organe , Flüssigkeitsableitungen durch spezielle Katheter, Nervenblockaden, Gelenkinfiltrationen
AM00	Ermächtigung	Ermächtigung Prof. Dr. Brinkmann		Computertomographie sowie Magnetresonanztomographie bei solchen Patienten, bei denen diese unter Analgosedierung oder Narkose stattfinden müssen. Gültig bis 30.06.2011
AM00	Ermächtigung	Ermächtigung Prof. Brinkmann	• Projektionsradiographie mit Spezialverfahren (Mammographie) (VR07)	Vertragsärztliche Versorgung zur Früherkennung von Brustkrebs durch Mammographiescreening und im Rahmen kurativer Diagnostik auf Überweisung durch Vertragsärzte: "Vakuumbiopsie

B-[11].9 Ambulante Operationen nach § 115b SGB V

trifft nicht zu / entfällt

B-[11].10 Zulassung zum Durchgangs-Arztverfahren der Berufsgenossenschaft

nicht vorhanden

B-[11].11 Personelle Ausstattung

B-[11].11.1 Ärzte und Ärztinnen

	Anzahl	Kommentar/ Erläuterung
Ärzte und Ärztinnen insgesamt (außer Belegärzte und Belegärztinnen)	8,5 Vollkräfte	
davon Fachärzte und Fachärztinnen	4,5 Vollkräfte	
Belegärzte und Belegärztinnen (nach § 121 SGB V)	0 Personen	

Ärztliche Fachexpertise der Abteilung

Nr.	Facharztbezeichnung (Gebiete, Facharzt- und Schwerpunktcompetenzen):	Kommentar / Erläuterung:
AQ54	Radiologie	
AQ56	Radiologie, SP Neuroradiologie	Dr. Kerstin Scholz

B-[11].11.2 Pflegepersonal

	Anzahl	Ausbildungsdauer	Kommentar/ Erläuterung
Gesundheits- und Krankenpfleger und Gesundheits- und Krankenpflegerinnen	0 Vollkräfte	3 Jahre	
Gesundheits- und Kinderkrankenpfleger und Gesundheits- und Kinderkrankenpflegerinnen	0 Vollkräfte	3 Jahre	
Altenpfleger und Altenpflegerinnen	0 Vollkräfte	3 Jahre	
Pflegeassistenten und Pflegeassistentinnen	0 Vollkräfte	2 Jahre	
Krankenpflegehelfer und Krankenpflegehelferinnen	0 Vollkräfte	1 Jahr	
Pflegehelfer und Pflegehelferinnen	0 Vollkräfte	ab 200 Std. Basiskurs	
Entbindungspfleger und Hebammen	0 Personen	3 Jahre	

	Anzahl	Ausbildungsdauer	Kommentar/ Erläuterung
Operationstechnische Assistenten und Operationstechnische Assistentinnen	0 Vollkräfte	3 Jahre	
Archivpersonal	3,5		
Biologisch-Technische Röntgenassistentin	1	3 Jahre und Fachkunde nach Röntgen- und Strahlenschutzverordnung	
Medizinisch-Technische-Röntgenassistent(inn)en	14,4	3 Jahre	
Medizinische Fachangestellte	4,3	3 Jahre und Fachkunde nach Röntgen- und Strahlenschutzverordnung	

B-[11].11.3 Spezielles therapeutisches Personal

keine Angaben

B-[12] Fachabteilung Klinik für Anästhesiologie und Palliativmedizin

B-[12].1 Name [Klinik für Anästhesiologie und Palliativmedizin]

Klinik für Anästhesiologie und Palliativmedizin

Art der Abteilung:

Hauptabteilung

Fachabteilungsschlüssel:

3791

Weitere Fachabteilungsschlüssel:

Nr.	Fachabteilung:
3752	Palliativmedizin

Hausanschrift:

Bögelstraße 1
21339 Lüneburg

Telefon:

04131 / 77 - 2221

Fax:

04131 / 77 - 2972

E-Mail:

anaesthesie@klinikum-luenebg.de

Internet:

<http://www.klinikum-lueneburg.de/>

Chefärztinnen/-ärzte:

Titel:	Name, Vorname:	Funktion:	Tel. Nr., Email:	Sekretariat:	Belegarzt / KH-Arzt:
Prof. Dr. med.	Frenkel, Christian	Chefarzt	04131/772221 christian.frenkel@klinikum-lueneburg.de	Edeltraud Piehl	KH-Arzt

B-[12].2 Versorgungsschwerpunkte [Klinik für Anästhesiologie und Palliativmedizin]

Nr.	Versorgungsschwerpunkte im Bereich Klinik für Anästhesiologie und Palliativmedizin	Kommentar / Erläuterung
VX00	Palliativmedizin	Koordination im Palliativstützpunkt Lüneburg-Lüchow Dannenberg, Kooperation der Abteilung mit niedergelassenen Kollegen und dem Hospiz Bardowick

B-[12].3 Medizinisch-pflegerische Leistungsangebote [Klinik für Anästhesiologie und Palliativmedizin]

Nr.	Medizinisch-pflegerisches Leistungsangebot	Kommentar / Erläuterung
MP02	Akupunktur	Behandlung für Selbstzahler
MP69	Eigenblutspende	
MP46	Traditionelle Chinesische Medizin	Behandlung für Selbstzahler

B-[12].4 Nicht-medizinische Serviceangebote [Klinik für Anästhesiologie und Palliativmedizin]

trifft nicht zu / entfällt

B-[12].5 Fallzahlen [Klinik für Anästhesiologie und Palliativmedizin]

Vollstationäre Fallzahl:

122

Teilstationäre Fallzahl:

0

B-[12].6 Diagnosen nach ICD

B-[12].6.1 Hauptdiagnosen nach ICD

Rang	ICD-10- Ziffer*:	Fallzahl:	Umgangssprachliche Bezeichnung:
1	C34	12	Bronchialkrebs bzw. Lungenkrebs
2	C50	9	Brustkrebs
2	C61	9	Prostatakrebs
2	C79	9	Absiedlung (Metastase) einer Krebskrankheit in sonstigen oder nicht näher bezeichneten Körperregionen
5	C78	8	Absiedlung (Metastase) einer Krebskrankheit in Atmungs- bzw. Verdauungsorganen
6	C18	7	Dickdarmkrebs im Bereich des Grimmdarms (Kolon)
6	C56	7	Eierstockkrebs
8	C00	<= 5	Lippenkrebs
8	C10	<= 5	Krebs im Bereich des Mundrachens
8	C15	<= 5	Speiseröhrenkrebs
8	C16	<= 5	Magenkrebs
8	C19	<= 5	Dickdarmkrebs am Übergang von Grimmdarm (Kolon) zu Mastdarm (Rektum)
8	C20	<= 5	Dickdarmkrebs im Bereich des Mastdarms - Rektumkrebs
8	C21	<= 5	Dickdarmkrebs im Bereich des Afters bzw. des Darmausgangs
8	C22	<= 5	Krebs der Leber bzw. der in der Leber verlaufenden Gallengänge
8	C24	<= 5	Krebs sonstiger bzw. vom Arzt nicht näher bezeichneter Teile der Gallenwege
8	C25	<= 5	Bauchspeicheldrüsenkrebs
8	C38	<= 5	Krebs des Herzens, des Mittelfells (Mediastinum) bzw. des Brustfells (Pleura)
8	C48	<= 5	Krebs des Bauchfells (Peritoneum) bzw. des dahinter liegenden Gewebes (Retroperitoneum)
8	C49	<= 5	Krebs sonstigen Bindegewebes bzw. anderer Weichteilgewebe wie Muskel oder Knorpel
8	C51	<= 5	Krebs der äußeren weiblichen Geschlechtsorgane
8	C54	<= 5	Gebärmutterkrebs
8	C64	<= 5	Nierenkrebs, ausgenommen Nierenbeckenkrebs
8	C65	<= 5	Nierenbeckenkrebs
8	C67	<= 5	Harnblasenkrebs
8	C74	<= 5	Nebennierenkrebs

Rang	ICD-10- Ziffer*	Fallzahl:	Umgangssprachliche Bezeichnung:
8	C80	<= 5	Krebs ohne Angabe der Körperregion
8	C82	<= 5	Knotig wachsender Lymphknotenkrebs, der von den sog. Keimzentren der Lymphknoten ausgeht - Follikuläres Non-Hodgkin-Lymphom
8	C84	<= 5	Lymphknotenkrebs, der von bestimmten Abwehzellen (T-Zellen) in verschiedenen Organen wie Haut, Lymphknoten, Milz oder Knochenmark ausgeht - Periphere bzw. kutane T-Zell-Lymphome
8	C92	<= 5	Knochenmarkkrebs, ausgehend von bestimmten weißen Blutkörperchen (Granulozyten)

* Hauptdiagnose gemäß der jeweils geltenden Fassung der Deutschen Kodierrichtlinien

B-[12].6.2 Weitere Kompetenzdiagnosen

keine Angaben

B-[12].7 Prozeduren nach OPS

B-[12].7.1 Durchgeführte Prozeduren nach OPS

Rang	OPS-301 Ziffer:	Anzahl:	Umgangssprachliche Bezeichnung:
1	8-982	118	Fachübergreifende Sterbebegleitung
2	3-990	74	Computergestützte Analyse von Bilddaten mit 3D-Auswertung
3	8-522	70	Strahlenbehandlung mit hochenergetischer Strahlung bei Krebskrankheit - Hochvoltstrahlentherapie
4	9-401	48	Behandlungsverfahren zur Erhaltung und Förderung alltagspraktischer und sozialer Fertigkeiten - Psychosoziale Intervention
5	8-800	31	Übertragung (Transfusion) von Blut, roten Blutkörperchen bzw. Blutplättchen eines Spenders auf einen Empfänger
6	3-225	19	Computertomographie (CT) des Bauches mit Kontrastmittel
7	1-632	16	Untersuchung der Speiseröhre, des Magens und des Zwölffingerdarms durch eine Spiegelung
8	5-399	15	Patientenfreundlicher Verschluss nach Herzkatheter
9	3-200	13	Computertomographie (CT) des Schädels ohne Kontrastmittel
10	8-144	11	Einbringen eines Röhrchens oder Schlauchs in den Raum zwischen Lunge und Rippe zur Ableitung von Flüssigkeit (Drainage)
11	3-207	10	Computertomographie (CT) des Bauches ohne Kontrastmittel

Rang	OPS-301 Ziffer:	Anzahl:	Umgangssprachliche Bezeichnung:
11	8-153	10	Behandlung durch gezieltes Einstechen einer Nadel in die Bauchhöhle mit anschließender Gabe oder Entnahme von Substanzen, z.B. Flüssigkeit
13	3-222	9	Computertomographie (CT) des Brustkorbes mit Kontrastmittel
13	5-916	9	Vorübergehende Abdeckung von Weichteilverletzungen durch Haut bzw. Hautersatz
13	8-831	9	Legen bzw. Wechsel eines Schlauches (Katheter), der in den großen Venen platziert ist
13	8-900	9	Narkose mit Gabe des Narkosemittels über die Vene
17	1-620	8	Untersuchung der Luftröhre und der Bronchien durch eine Spiegelung
17	5-550	8	Operativer Einschnitt in die Niere, Einbringen eines Schlauches zur Harnableitung aus der Niere, Steinentfernung durch operativen Einschnitt, Erweiterung des Nierenbeckens bzw. Steinentfernung durch eine Spiegelung
17	8-137	8	Einlegen, Wechsel bzw. Entfernung einer Harnleiterschleife
20	1-440	7	Entnahme einer Gewebeprobe (Biopsie) aus dem oberem Verdauungstrakt, den Gallengängen bzw. der Bauchspeicheldrüse bei einer Spiegelung
21	1-650	6	Untersuchung des Dickdarms durch eine Spiegelung - Koloskopie
21	3-703	6	Bildgebendes Verfahren zur Darstellung der Lunge mittels radioaktiver Strahlung (Szintigraphie)
21	8-152	6	Behandlung durch gezieltes Einstechen einer Nadel in den Brustkorb mit anschließender Gabe oder Entnahme von Substanzen, z.B. Flüssigkeit
21	8-931	6	Intensivmedizinische Überwachung von Atmung, Herz und Kreislauf mit Messung des Drucks in der oberen Hohlvene (zentraler Venendruck)
25	1-207	<= 5	Messung der Gehirnströme - EEG
25	1-430	<= 5	Entnahme einer Gewebeprobe (Biopsie) aus den Atemwegen bei einer Spiegelung
25	1-431	<= 5	Entnahme einer Gewebeprobe (Biopsie) aus den Atemwegen mit einer Nadel durch die Haut
25	1-441	<= 5	Entnahme einer Gewebeprobe (Biopsie) aus der Leber, den Gallenwegen bzw. der Bauchspeicheldrüse mit einer Nadel durch die Haut
25	1-444	<= 5	Entnahme einer Gewebeprobe (Biopsie) aus dem unteren Verdauungstrakt bei einer Spiegelung
25	1-559	<= 5	Entnahme einer Gewebeprobe (Biopsie) aus sonstigen Verdauungsorganen, dem Bauchfell (Peritoneum) bzw. dem dahinter liegenden Gewebe (Retroperitoneum) durch operativen Einschnitt

B-[12].7.2 Weitere Kompetenzprozeduren

keine Angaben

B-[12].8 Ambulante Behandlungsmöglichkeiten

Nr	Art der Ambulanz	Bezeichnung der Ambulanz	Nr. / Leistung	Kommentar / Erläuterung
AM00	Anästhesievorbereitung	Vorbereitung und Aufklärung über Narkoseverfahren im Rahmen ambulanter oder stationärer Operationen		
AM00	Ermächtigung	Ermächtigung Dr. Schmitz		Anästhesie für CT und MRT in Narkose
AM07	Privatambulanz	Schmerztherapie und ambulante Narkosevorbereitung		

B-[12].9 Ambulante Operationen nach § 115b SGB V

Rang	OPS-Ziffer (4-stellig):	Anzahl:	Umgangssprachliche Bezeichnung:
1	5-144	726	Operative Entfernung der Augenlinse ohne ihre Linsenkapsel
2	5-200	101	Operativer Einschnitt in das Trommelfell
3	5-202	92	Operativer Einschnitt in den Warzenfortsatz bzw. das Mittelohr
4	5-285	83	Operative Entfernung der Rachenmandeln bzw. ihrer Wucherungen (ohne Entfernung der Gaumenmandeln)
5	5-093	6	Korrekturoperation bei Ein- bzw. Auswärtsdrehung des Augenlides
5	5-231	6	Operative Zahnentfernung durch Eröffnung des Kieferknochens
7	5-091	<= 5	Operative Entfernung oder Zerstörung von (erkranktem) Gewebe des Augenlides
7	5-094	<= 5	Korrekturoperation bei einseitigem Augenlidtieftand
7	5-097	<= 5	Lidstraffung
7	5-184	<= 5	Operative Korrektur absteigender Ohren

Rang	OPS-Ziffer (4-stellig):	Anzahl:	Umgangssprachliche Bezeichnung:
7	5-195	<= 5	Operativer Verschluss des Trommelfells oder wiederherstellende Operation an den Gehörknöchelchen
7	5-215	<= 5	Operation an der unteren Nasenmuschel
7	5-216	<= 5	Operatives Einrichten (Reposition) eines Nasenbruchs
7	5-850	<= 5	Operativer Einschnitt an Muskeln, Sehnen bzw. deren Bindegewebshüllen

B-[12].10 Zulassung zum Durchgangs-Arztverfahren der Berufsgenossenschaft

nicht vorhanden

B-[12].11 Personelle Ausstattung

B-[12].11.1 Ärzte und Ärztinnen

	Anzahl	Kommentar/ Erläuterung
Ärzte und Ärztinnen insgesamt (außer Belegärzte und Belegärztinnen)	27,4 Vollkräfte	
davon Fachärzte und Fachärztinnen	17,5 Vollkräfte	
Belegärzte und Belegärztinnen (nach § 121 SGB V)	0 Personen	

Ärztliche Fachexpertise der Abteilung

Nr.	Facharztbezeichnung (Gebiete, Facharzt- und Schwerpunktkompetenzen):	Kommentar / Erläuterung:
AQ01	Anästhesiologie	Volle Weiterbildungsermächtigung

Nr.	Zusatz-Weiterbildung:	Kommentar / Erläuterung:
ZF01	Ärztliches Qualitätsmanagement	
ZF15	Intensivmedizin	Volle Weiterbildungsermächtigung für spezielle anästhesiologische Intensivmedizin
ZF30	Palliativmedizin	Volle Weiterbildungsermächtigung

Nr.	Zusatz-Weiterbildung:	Kommentar / Erläuterung:
ZF42	Spezielle Schmerztherapie	Weiterbildungsermächtigung für 6 Monate

B-[12].11.2 Pflegepersonal

	Anzahl	Ausbildungsdauer	Kommentar/ Erläuterung
Gesundheits- und Krankenpfleger und Gesundheits- und Krankenpflegerinnen	23 Vollkräfte	3 Jahre	
Gesundheits- und Kinderkrankenpfleger und Gesundheits- und Kinderkrankenpflegerinnen	0 Vollkräfte	3 Jahre	
Altenpfleger und Altenpflegerinnen	0 Vollkräfte	3 Jahre	
Pflegeassistenten und Pflegeassistentinnen	0 Vollkräfte	2 Jahre	
Krankenpflegehelfer und Krankenpflegehelferinnen	0 Vollkräfte	1 Jahr	
Pflegehelfer und Pflegehelferinnen	0 Vollkräfte	ab 200 Std. Basiskurs	
Entbindungspfleger und Hebammen	0 Personen	3 Jahre	
Operationstechnische Assistenten und Operationstechnische Assistentinnen	0 Vollkräfte	3 Jahre	

Pflegerische Fachexpertise der Abteilung

Nr.	Anerkannte Fachweiterbildung/ zusätzlicher akademischer Abschluss:	Kommentar / Erläuterung:
PQ04	Intensivpflege und Anästhesie	
PQ05	Leitung von Stationen oder Funktionseinheiten	

Nr.	Zusatzqualifikation:	Kommentar / Erläuterung:
ZP01	Basale Stimulation	
ZP10	Mentor und Mentorin	
ZP12	Praxisanleitung	
ZP14	Schmerzmanagement	

B-[12].11.3 Spezielles therapeutisches Personal

keine Angaben

B-[13] Fachabteilung Abteilung für Hals-, Nasen- und Ohrenheilkunde

B-[13].1 Name [Abteilung für Hals-, Nasen- und Ohrenheilkunde]

Abteilung für Hals-, Nasen- und Ohrenheilkunde

Art der Abteilung:

Belegabteilung

Fachabteilungsschlüssel:

2600

Hausanschrift:

Willy-Brandt-Str.2 3

21335 Lüneburg

Telefon:

04131 / 47178

Fax:

04131 / 404891

E-Mail:

praxis@boetticher.net

Internet:

<http://www.boetticher-moeller.de/>

Chefärztinnen/-ärzte:

Titel:	Name, Vorname:	Funktion:	Tel. Nr., Email:	Sekretariat:	Belegarzt / KH-Arzt:
Dres. med.	Alexander von Boetticher, Marcus Möller	Belegärzte	04131/47178 praxis@boetticher.net t		Belegarzt

B-[13].2 Versorgungsschwerpunkte [Abteilung für Hals-, Nasen- und Ohrenheilkunde]

Nr.	Versorgungsschwerpunkte im Bereich Abteilung für Hals-, Nasen- und Ohrenheilkunde	Kommentar / Erläuterung
VH15	Diagnostik und Therapie von Erkrankungen der Kopfspeicheldrüsen	
VH10	Diagnostik und Therapie von Erkrankungen der Nasennebenhöhlen	
VH17	Diagnostik und Therapie von Erkrankungen der Trachea	
VH12	Diagnostik und Therapie von Erkrankungen der Tränenwege	
VH16	Diagnostik und Therapie von Erkrankungen des Kehlkopfes	
VH08	Diagnostik und Therapie von Infektionen der oberen Atemwege	
VH14	Diagnostik und Therapie von Krankheiten der Mundhöhle	
VH01	Diagnostik und Therapie von Krankheiten des äußeren Ohres	
VH03	Diagnostik und Therapie von Krankheiten des Innenohres	
VH02	Diagnostik und Therapie von Krankheiten des Mittelohres und des Warzenfortsatzes	
VH19	Diagnostik und Therapie von Tumoren im Bereich der Ohren	In der Regel in Zusammenarbeit mit einer HNO-Hauptabteilung
VH18	Diagnostik und Therapie von Tumoren im Kopf-Hals-Bereich	In der Regel in Zusammenarbeit mit einer Hauptabteilung für HNO-Heilkunde
VH06	Operative Fehlbildungskorrektur des Ohres	
VH13	Plastisch-rekonstruktive Chirurgie	Ohr- und Nasenkorrekturen, die nur bei medizinischer Indikation zu Lasten der Kassen bzw. Versicherungen erfolgt, sonst als Wahlleistung angeboten wird.
VH07	Schwindeldiagnostik/-therapie	In der Regel ambulante Diagnostik und Therapie in der Praxis der Belegärzte
VH09	Sonstige Krankheiten der oberen Atemwege	

B-[13].3 Medizinisch-pflegerische Leistungsangebote [Abteilung für Hals-, Nasen- und Ohrenheilkunde]

trifft nicht zu / entfällt

B-[13].4 Nicht-medizinische Serviceangebote [Abteilung für Hals-, Nasen- und Ohrenheilkunde]

trifft nicht zu / entfällt

B-[13].5 Fallzahlen [Abteilung für Hals-, Nasen- und Ohrenheilkunde]

Vollstationäre Fallzahl:

197

Teilstationäre Fallzahl:

0

B-[13].6 Diagnosen nach ICD

B-[13].6.1 Hauptdiagnosen nach ICD

Rang	ICD-10- Ziffer*	Fallzahl:	Umgangssprachliche Bezeichnung:
1	J34	74	Sonstige Krankheit der Nase bzw. der Nasennebenhöhlen
2	J35	64	Anhaltende (chronische) Krankheit der Gaumen- bzw. Rachenmandeln
3	J32	35	Anhaltende (chronische) Nasennebenhöhlenentzündung
4	C04	<= 5	Mundbodenkrebs
4	C44	<= 5	Sonstiger Hautkrebs
4	D48	<= 5	Tumor an sonstigen bzw. vom Arzt nicht näher bezeichneten Körperregionen ohne Angabe, ob gutartig oder bösartig
4	G47	<= 5	Schlafstörung
4	H04	<= 5	Krankheit bzw. Veränderung des Tränenapparates
4	H61	<= 5	Sonstige Krankheit der Ohrmuschel bzw. des Gehörgangs
4	H65	<= 5	Nichteitrige Mittelohrentzündung

Rang	ICD-10- Ziffer*	Fallzahl:	Umgangssprachliche Bezeichnung:
4	H70	<= 5	Entzündung des Warzenfortsatzes beim Ohr bzw. ähnliche Krankheiten
4	I88	<= 5	Lymphknotenschwellung, ohne Hinweis auf eine Krankheit
4	J36	<= 5	Abgekapselter eitriger Entzündungsherd (Abszess) in Umgebung der Mandeln
4	J38	<= 5	Krankheit der Stimmlippen bzw. des Kehlkopfes
4	J39	<= 5	Sonstige Krankheit der oberen Atemwege
4	J95	<= 5	Krankheit der Atemwege nach medizinischen Maßnahmen
4	K11	<= 5	Krankheit der Speicheldrüsen
4	R04	<= 5	Blutung aus den Atemwegen
4	S02	<= 5	Knochenbruch des Schädels bzw. der Gesichtsschädelknochen
4	S08	<= 5	Abtrennung von Teilen des Kopfes durch einen Unfall
4	T81	<= 5	Komplikationen bei ärztlichen Eingriffen

* Hauptdiagnose gemäß der jeweils geltenden Fassung der Deutschen Kodierrichtlinien

B-[13].6.2 Weitere Kompetenzdiagnosen

keine Angaben

B-[13].7 Prozeduren nach OPS

B-[13].7.1 Durchgeführte Prozeduren nach OPS

Rang	OPS-301 Ziffer:	Anzahl:	Umgangssprachliche Bezeichnung:
1	5-215	196	Operation an der unteren Nasenmuschel
2	5-281	69	Operative Entfernung der Gaumenmandeln (ohne Entfernung der Rachenmandel) - Tonsillektomie ohne Adenotomie
3	5-224	46	Operation an mehreren Nasennebenhöhlen
4	5-214	38	Operative Entfernung bzw. Wiederherstellung der Nasensecheidewand
5	5-218	33	Operative Korrektur der inneren bzw. äußeren Nase
6	5-984	25	Operation unter Verwendung optischer Vergrößerungshilfen, z.B. Lupenbrille, Operationsmikroskop
7	5-222	13	Operation am Siebbein bzw. an der Keilbeinhöhle
8	5-985	9	Operation unter Verwendung von Laserinstrumenten

Rang	OPS-301 Ziffer:	Anzahl:	Umgangssprachliche Bezeichnung:
9	5-221	7	Operation an der Kieferhöhle
9	5-275	7	Operative Korrektur des harten Gaumens - Palatoplastik
11	1-611	<= 5	Untersuchung des Rachens durch eine Spiegelung
11	3-801	<= 5	Kernspintomographie (MRT) des Halses ohne Kontrastmittel
11	5-087	<= 5	Wiederherstellende Operation des Tränennasengangs
11	5-088	<= 5	Sonstige wiederherstellende Operation der Tränenwege
11	5-181	<= 5	Operative Entfernung oder Zerstörung von erkranktem Gewebe des äußeren Ohres
11	5-185	<= 5	Operative Formung bzw. wiederherstellende Operation am äußeren Gehörgang
11	5-187	<= 5	Wiederherstellende Operation der gesamten Ohrmuschel
11	5-195	<= 5	Operativer Verschluss des Trommelfells oder wiederherstellende Operation an den Gehörknöchelchen
11	5-200	<= 5	Operativer Einschnitt in das Trommelfell
11	5-202	<= 5	Operativer Einschnitt in den Warzenfortsatz bzw. das Mittelohr
11	5-203	<= 5	Operative Ausräumung des Warzenfortsatzes
11	5-204	<= 5	Wiederherstellende Operation am Mittelohr
11	5-210	<= 5	Operative Behandlung bei Nasenbluten
11	5-211	<= 5	Operativer Einschnitt in die Nase
11	5-212	<= 5	Operative Entfernung oder Zerstörung von erkranktem Gewebe der Nase
11	5-216	<= 5	Operatives Einrichten (Reposition) eines Nasenbruchs
11	5-217	<= 5	Operative Korrektur der äußeren Nase
11	5-231	<= 5	Operative Zahnentfernung durch Eröffnung des Kieferknochens
11	5-250	<= 5	Operativer Einschnitt, Entfernung oder Zerstörung von erkranktem Gewebe der Zunge
11	5-251	<= 5	Operative Entfernung von Teilen der Zunge

B-[13].7.2 Weitere Kompetenzprozeduren

keine Angaben

B-[13].8 Ambulante Behandlungsmöglichkeiten

Nr	Art der Ambulanz	Bezeichnung der Ambulanz	Nr. / Leistung	Kommentar / Erläuterung
AM15	Belegarztpraxis			

B-[13].9 Ambulante Operationen nach § 115b SGB V

trifft nicht zu / entfällt

B-[13].10 Zulassung zum Durchgangs-Arztverfahren der Berufsgenossenschaft

nicht vorhanden

B-[13].11 Personelle Ausstattung

B-[13].11.1 Ärzte und Ärztinnen

	Anzahl	Kommentar/ Erläuterung
Ärzte und Ärztinnen insgesamt (außer Belegärzte und Belegärztinnen)	0 Vollkräfte	
davon Fachärzte und Fachärztinnen	0 Vollkräfte	
Belegärzte und Belegärztinnen (nach § 121 SGB V)	2 Personen	

Ärztliche Fachexpertise der Abteilung

Nr.	Facharztbezeichnung (Gebiete, Facharzt- und Schwerpunktkompetenzen):	Kommentar / Erläuterung:
AQ18	Hals-Nasen-Ohrenheilkunde	

B-[13].11.2 Pflegepersonal

	Anzahl	Ausbildungsdauer	Kommentar/ Erläuterung
Gesundheits- und Krankenpfleger und Gesundheits- und Krankenpflegerinnen	5,3 Vollkräfte	3 Jahre	

	Anzahl	Ausbildungsdauer	Kommentar/ Erläuterung
Gesundheits- und Kinderkrankenpfleger und Gesundheits- und Kinderkrankenpflegerinnen	0 Vollkräfte	3 Jahre	
Altenpfleger und Altenpflegerinnen	0 Vollkräfte	3 Jahre	
Pflegeassistenten und Pflegeassistentinnen	0 Vollkräfte	2 Jahre	
Krankenpflegehelfer und Krankenpflegehelferinnen	0 Vollkräfte	1 Jahr	
Pflegehelfer und Pflegehelferinnen	0 Vollkräfte	ab 200 Std. Basiskurs	
Entbindungspfleger und Hebammen	0 Personen	3 Jahre	
Operationstechnische Assistenten und Operationstechnische Assistentinnen	0 Vollkräfte	3 Jahre	

Pflegerische Fachexpertise der Abteilung

Nr.	Anerkannte Fachweiterbildung/ zusätzlicher akademischer Abschluss:	Kommentar / Erläuterung:
PQ05	Leitung von Stationen oder Funktionseinheiten	

B-[13].11.3 Spezielles therapeutisches Personal

keine Angaben

B-[14] Fachabteilung Abteilung für Augenheilkunde

B-[14].1 Name [Abteilung für Augenheilkunde]

Abteilung für Augenheilkunde

Art der Abteilung:

Belegabteilung

Fachabteilungsschlüssel:

2700

Hausanschrift:

Bögelstraße 1

21339 Lüneburg

Telefon:

04131 / 77 - 2900

Fax:

04131 / 77 - 2909

E-Mail:

verwaltung@klinikum-lueneburg.de

B-[14].2 Versorgungsschwerpunkte [Abteilung für Augenheilkunde]

Nr.	Versorgungsschwerpunkte im Bereich Abteilung für Augenheilkunde	Kommentar / Erläuterung
VA05	Diagnostik und Therapie von Erkrankungen der Linse	Grauer Star

B-[14].3 Medizinisch-pflegerische Leistungsangebote [Abteilung für Augenheilkunde]

trifft nicht zu / entfällt

B-[14].4 Nicht-medizinische Serviceangebote [Abteilung für Augenheilkunde]

trifft nicht zu / entfällt

B-[14].5 Fallzahlen [Abteilung für Augenheilkunde]

Vollstationäre Fallzahl:

88

Teilstationäre Fallzahl:

0

B-[14].6 Diagnosen nach ICD

B-[14].6.1 Hauptdiagnosen nach ICD

Rang	ICD-10- Ziffer*	Fallzahl:	Umgangssprachliche Bezeichnung:
1	H25	85	Grauer Star im Alter - Katarakt
2	H40	<= 5	Grüner Star - Glaukom

* Hauptdiagnose gemäß der jeweils geltenden Fassung der Deutschen Kodierrichtlinien

B-[14].6.2 Weitere Kompetenzdiagnosen

keine Angaben

B-[14].7 Prozeduren nach OPS

B-[14].7.1 Durchgeführte Prozeduren nach OPS

Rang	OPS-301 Ziffer:	Anzahl:	Umgangssprachliche Bezeichnung:
1	5-144	85	Operative Entfernung der Augenlinse ohne ihre Linsenkapsel
2	8-900	82	Narkose mit Gabe des Narkosemittels über die Vene
3	5-131	<= 5	Senkung des Augeninnendrucks durch eine ableitende Operation
3	5-135	<= 5	Operative Entfernung oder Zerstörung von erkranktem Gewebe der Regenbogenhaut (Iris), des Strahlenkörpers oder der Lederhaut (Sklera) des Auges
3	5-137	<= 5	Sonstige Operation an der Regenbogenhaut des Auges (Iris)

B-[14].7.2 Weitere Kompetenzprozeduren

keine Angaben

B-[14].8 Ambulante Behandlungsmöglichkeiten

Nr	Art der Ambulanz	Bezeichnung der Ambulanz	Nr. / Leistung	Kommentar / Erläuterung
AM15	Belegarztpraxis			

B-[14].9 Ambulante Operationen nach § 115b SGB V

trifft nicht zu / entfällt

B-[14].10 Zulassung zum Durchgangs-Arztverfahren der Berufsgenossenschaft

nicht vorhanden

B-[14].11 Personelle Ausstattung

B-[14].11.1 Ärzte und Ärztinnen

	Anzahl	Kommentar/ Erläuterung
Ärzte und Ärztinnen insgesamt (außer Belegärzte und Belegärztinnen)	0 Vollkräfte	
davon Fachärzte und Fachärztinnen	0 Vollkräfte	
Belegärzte und Belegärztinnen (nach § 121 SGB V)	5 Personen	

Ärztliche Fachexpertise der Abteilung

Nr.	Facharztbezeichnung (Gebiete, Facharzt- und Schwerpunktkompetenzen):	Kommentar / Erläuterung:
AQ04	Augenheilkunde	

Nr.	Zusatz-Weiterbildung:	Kommentar / Erläuterung:
ZF01	Ärztliches Qualitätsmanagement	

B-[14].11.2 Pflegepersonal

	Anzahl	Ausbildungsdauer	Kommentar/ Erläuterung
Gesundheits- und Krankenpfleger und Gesundheits- und Krankenpflegerinnen	0,8 Vollkräfte	3 Jahre	
Gesundheits- und Kinderkrankenpfleger und Gesundheits- und Kinderkrankenpflegerinnen	0 Vollkräfte	3 Jahre	
Altenpfleger und Altenpflegerinnen	0 Vollkräfte	3 Jahre	
Pflegeassistenten und Pflegeassistentinnen	0 Vollkräfte	2 Jahre	
Krankenpflegehelfer und Krankenpflegehelferinnen	0 Vollkräfte	1 Jahr	
Pflegehelfer und Pflegehelferinnen	0 Vollkräfte	ab 200 Std. Basiskurs	
Entbindungspfleger und Hebammen	0 Personen	3 Jahre	
Operationstechnische Assistenten und Operationstechnische Assistentinnen	0 Vollkräfte	3 Jahre	

B-[14].11.3 Spezielles therapeutisches Personal

keine Angaben

B-[15] Fachabteilung Abteilung für nuklearmedizinische Therapie

B-[15].1 Name [Abteilung für nuklearmedizinische Therapie]

Abteilung für nuklearmedizinische Therapie

Art der Abteilung:

Belegabteilung

Fachabteilungsschlüssel:

3200

Hausanschrift:

Auf dem Meere 9

21335 Lüneburg

Telefon:

04131 / 4004117

Fax:

04131 / 4004143

E-Mail:

info@auf-dem-meere.de

Internet:

<http://www.auf-dem-meere.de/helmichkapp/index.html>

Chefärztinnen/-ärzte:

Titel:	Name, Vorname:	Funktion:	Tel. Nr., Email:	Sekretariat:	Belegarzt / KH-Arzt:
	Helmich-Kapp, Brigitte	Belegärztin	04131/4004117 info@auf-dem-meere.de		Belegarzt

B-[15].2 Versorgungsschwerpunkte [Abteilung für nuklearmedizinische Therapie]

Nr.	Versorgungsschwerpunkte im Bereich Abteilung für nuklearmedizinische Therapie	Kommentar / Erläuterung
-----	--	-------------------------

Nr.	Versorgungsschwerpunkte im Bereich Abteilung für nuklearmedizinische Therapie	Kommentar / Erläuterung
VR39	Radiojodtherapie	Schilddrüsenüberfunktion (Autonomie, Morbus Basedow) Struma (Schilddrüsenvergrößerung) Schilddrüsenkrebs (Nachbehandlung, Metastasentherapie)
VR38	Therapie mit offenen Radionukliden	

B-[15].3 Medizinisch-pflegerische Leistungsangebote [Abteilung für nuklearmedizinische Therapie]

trifft nicht zu / entfällt

B-[15].4 Nicht-medizinische Serviceangebote [Abteilung für nuklearmedizinische Therapie]

trifft nicht zu / entfällt

B-[15].5 Fallzahlen [Abteilung für nuklearmedizinische Therapie]

Vollstationäre Fallzahl:

156

Teilstationäre Fallzahl:

0

B-[15].6 Diagnosen nach ICD

B-[15].6.1 Hauptdiagnosen nach ICD

Rang	ICD-10- Ziffer*	Fallzahl:	Umgangssprachliche Bezeichnung:
1	E05	110	Schilddrüsenüberfunktion
2	C73	44	Schilddrüsenkrebs
3	E04	<= 5	Sonstige Form einer Schilddrüsenvergrößerung ohne Überfunktion der Schilddrüse

* Hauptdiagnose gemäß der jeweils geltenden Fassung der Deutschen Kodierrichtlinien

B-[15].6.2 Weitere Kompetenzdiagnosen

keine Angaben

B-[15].7 Prozeduren nach OPS

B-[15].7.1 Durchgeführte Prozeduren nach OPS

Rang	OPS-301 Ziffer:	Anzahl:	Umgangssprachliche Bezeichnung:
1	3-701	156	Bildgebendes Verfahren zur Darstellung der Schilddrüse mittels radioaktiver Strahlung (Szintigraphie)
2	8-531	154	Strahlenbehandlung von Schilddrüsenkrankheiten mit radioaktivem Jod
3	3-70c	44	Bildgebendes Verfahren über den ganzen Körper zur Darstellung krankhafter Prozesse mittels radioaktiver Strahlung (Szintigraphie)
4	3-70b	<= 5	Untersuchung der Stoffaufnahme und der Stoffabgabe von Zellen und Organen mithilfe radioaktiver Stoffe

B-[15].7.2 Weitere Kompetenzprozeduren

keine Angaben

B-[15].8 Ambulante Behandlungsmöglichkeiten

Nr	Art der Ambulanz	Bezeichnung der Ambulanz	Nr. / Leistung	Kommentar / Erläuterung
AM15	Belegarztpraxis			

B-[15].9 Ambulante Operationen nach § 115b SGB V

trifft nicht zu / entfällt

B-[15].10 Zulassung zum Durchgangs-Arztverfahren der Berufsgenossenschaft

nicht vorhanden

B-[15].11 Personelle Ausstattung

B-[15].11.1 Ärzte und Ärztinnen

	Anzahl	Kommentar/ Erläuterung
Ärzte und Ärztinnen insgesamt (außer Belegärzte und Belegärztinnen)	0 Vollkräfte	
davon Fachärzte und Fachärztinnen	0 Vollkräfte	
Belegärzte und Belegärztinnen (nach § 121 SGB V)	1 Personen	

Ärztliche Fachexpertise der Abteilung

Nr.	Facharztbezeichnung (Gebiete, Facharzt- und Schwerpunktcompetenzen):	Kommentar / Erläuterung:
AQ44	Nuklearmedizin	

B-[15].11.2 Pflegepersonal

	Anzahl	Ausbildungsdauer	Kommentar/ Erläuterung
Gesundheits- und Krankenpfleger und Gesundheits- und Krankenpflegerinnen	1 Vollkräfte	3 Jahre	
Gesundheits- und Kinderkrankenpfleger und Gesundheits- und Kinderkrankenpflegerinnen	0 Vollkräfte	3 Jahre	
Altenpfleger und Altenpflegerinnen	0 Vollkräfte	3 Jahre	
Pflegeassistenten und Pflegeassistentinnen	0 Vollkräfte	2 Jahre	
Krankenpflegehelfer und Krankenpflegehelferinnen	0 Vollkräfte	1 Jahr	
Pflegehelfer und Pflegehelferinnen	0 Vollkräfte	ab 200 Std. Basiskurs	
Entbindungspfleger und Hebammen	0 Personen	3 Jahre	
Operationstechnische Assistenten und Operationstechnische Assistentinnen	0 Vollkräfte	3 Jahre	

Pflegerische Fachexpertise der Abteilung

Nr.	Anerkannte Fachweiterbildung/ zusätzlicher akademischer Abschluss:	Kommentar / Erläuterung:
PQ05	Leitung von Stationen oder Funktionseinheiten	

B-[15].11.3 Spezielles therapeutisches Personal

keine Angaben

B-[16] Fachabteilung Abteilung für Hautkrankheiten

B-[16].1 Name [Abteilung für Hautkrankheiten]

Abteilung für Hautkrankheiten

Art der Abteilung:

Belegabteilung

Fachabteilungsschlüssel:

3400

Hausanschrift:

Schießgrabenstr. 3

21335 Lüneburg

Telefon:

04131 / 32201

Fax:

04131 / 409938

E-Mail:

info@dr-reinhard-knoell.de

Chefärztinnen/-ärzte:

Titel:	Name, Vorname:	Funktion:	Tel. Nr., Email:	Sekretariat:	Belegarzt / KH-Arzt:
Dr. med.	Knöll, Reinhard	Belegarzt	04131/32201 info@dr-reinhard- knoell.de		Belegarzt

B-[16].2 Versorgungsschwerpunkte [Abteilung für Hautkrankheiten]

Nr.	Versorgungsschwerpunkte im Bereich Abteilung für Hautkrankheiten	Kommentar / Erläuterung
-----	---	-------------------------

Nr.	Versorgungsschwerpunkte im Bereich Abteilung für Hautkrankheiten	Kommentar / Erläuterung
VD05	Diagnostik und Therapie von bullösen Dermatosen	
VD17	Diagnostik und Therapie von Dermatitis und Ekzemen	
VD04	Diagnostik und Therapie von Infektionen der Haut und der Unterhaut	
VD06	Diagnostik und Therapie von papulosquamösen Hautkrankheiten	
VD07	Diagnostik und Therapie von Urtikaria und Erythemen	
VD20	Wundheilungsstörungen	Offene Beine

B-[16].3 Medizinisch-pflegerische Leistungsangebote [Abteilung für Hautkrankheiten]

trifft nicht zu / entfällt

B-[16].4 Nicht-medizinische Serviceangebote [Abteilung für Hautkrankheiten]

trifft nicht zu / entfällt

B-[16].5 Fallzahlen [Abteilung für Hautkrankheiten]

Vollstationäre Fallzahl:

46

Teilstationäre Fallzahl:

0

B-[16].6 Diagnosen nach ICD

B-[16].6.1 Hauptdiagnosen nach ICD

Rang	ICD-10- Ziffer*	Fallzahl:	Umgangssprachliche Bezeichnung:
------	-----------------	-----------	---------------------------------

Rang	ICD-10- Ziffer*	Fallzahl:	Umgangssprachliche Bezeichnung:
1	L40	12	Schuppenflechte - Psoriasis
2	L20	7	Milchschorf bzw. Neurodermitis
3	A46	<= 5	Wundrose - Erysipel
3	B36	<= 5	Sonstige oberflächliche Pilzkrankheit
3	C43	<= 5	Schwarzer Hautkrebs - Malignes Melanom
3	I83	<= 5	Krampfadern der Beine
3	L01	<= 5	Hautkrankheit mit charakteristischer Bildung von Eiterbläschen - Impetigo
3	L03	<= 5	Eitrige, sich ohne klare Grenzen ausbreitende Entzündung in tiefer liegendem Gewebe - Phlegmone
3	L12	<= 5	Blasenbildende Krankheit mit überschießender Reaktion des Immunsystems gegen körpereigenes Gewebe - Pemphigoidkrankheit
3	L23	<= 5	Hautentzündung durch allergische Reaktionen auf Kontaktstoffe
3	L27	<= 5	Hautentzündung durch Substanzen, die über den Mund, den Darm oder andere Zufuhr aufgenommen wurden
3	L28	<= 5	Lang anhaltende (chronische) juckende Krankheit mit lederartigen Hautveränderungen bzw. sonstige stark juckende Hautkrankheit
3	L29	<= 5	Juckreiz
3	L30	<= 5	Sonstige Hautentzündung
3	L53	<= 5	Sonstige Hautkrankheit mit Hautrötung
3	L97	<= 5	Geschwür am Unterschenkel
3	T78	<= 5	Unerwünschte Nebenwirkung

* Hauptdiagnose gemäß der jeweils geltenden Fassung der Deutschen Kodierrichtlinien

B-[16].6.2 Weitere Kompetenzdiagnosen

keine Angaben

B-[16].7 Prozeduren nach OPS

B-[16].7.1 Durchgeführte Prozeduren nach OPS

Rang	OPS-301 Ziffer:	Anzahl:	Umgangssprachliche Bezeichnung:
1	8-971	10	Fachübergreifende Behandlung einer Hautkrankheit

Rang	OPS-301 Ziffer:	Anzahl:	Umgangssprachliche Bezeichnung:
2	1-266	<= 5	Elektrophysiologische Untersuchung - Ableiten von Herzströmen mit Katheter
2	3-222	<= 5	Computertomographie (CT) des Brustkorbes mit Kontrastmittel
2	3-990	<= 5	Computergestützte Analyse von Bilddaten mit 3D-Auswertung
2	5-385	<= 5	Operatives Verfahren zur Entfernung von Krampfadern aus dem Bein
2	5-893	<= 5	Operative Entfernung von abgestorbenem Gewebe im Bereich einer Wunde bzw. von erkranktem Gewebe an Haut oder Unterhaut
2	5-903	<= 5	Hautverpflanzung aus dem der Wunde benachbarten Hautareal
2	8-560	<= 5	Anwendung von natürlichem oder künstlichem Licht zu Heilzwecken - Lichttherapie

B-[16].7.2 Weitere Kompetenzprozeduren

keine Angaben

B-[16].8 Ambulante Behandlungsmöglichkeiten

Nr	Art der Ambulanz	Bezeichnung der Ambulanz	Nr. / Leistung	Kommentar / Erläuterung
AM15	Belegarztpraxis			

B-[16].9 Ambulante Operationen nach § 115b SGB V

trifft nicht zu / entfällt

B-[16].10 Zulassung zum Durchgangs-Arztverfahren der Berufsgenossenschaft

nicht vorhanden

B-[16].11 Personelle Ausstattung

B-[16].11.1 Ärzte und Ärztinnen

	Anzahl	Kommentar/ Erläuterung
Ärzte und Ärztinnen insgesamt (außer Belegärzte und Belegärztinnen)	0 Vollkräfte	
davon Fachärzte und Fachärztinnen	0 Vollkräfte	
Belegärzte und Belegärztinnen (nach § 121 SGB V)	1 Personen	

Ärztliche Fachexpertise der Abteilung

Nr.	Facharztbezeichnung (Gebiete, Facharzt- und Schwerpunktkompetenzen):	Kommentar / Erläuterung:
AQ20	Haut- und Geschlechtskrankheiten	

Nr.	Zusatz-Weiterbildung:	Kommentar / Erläuterung:
ZF05	Betriebsmedizin	

B-[16].11.2 Pflegepersonal

	Anzahl	Ausbildungsdauer	Kommentar/ Erläuterung
Gesundheits- und Krankenpfleger und Gesundheits- und Krankenpflegerinnen	0,8 Vollkräfte	3 Jahre	
Gesundheits- und Kinderkrankenpfleger und Gesundheits- und Kinderkrankenpflegerinnen	0 Vollkräfte	3 Jahre	
Altenpfleger und Altenpflegerinnen	0 Vollkräfte	3 Jahre	
Pflegeassistenten und Pflegeassistentinnen	0 Vollkräfte	2 Jahre	
Krankenpflegehelfer und Krankenpflegehelferinnen	0 Vollkräfte	1 Jahr	
Pflegehelfer und Pflegehelferinnen	0 Vollkräfte	ab 200 Std. Basiskurs	
Entbindungspfleger und Hebammen	0 Personen	3 Jahre	
Operationstechnische Assistenten und Operationstechnische Assistentinnen	0 Vollkräfte	3 Jahre	

B-[16].11.3 Spezielles therapeutisches Personal

keine Angaben

B-[17] Fachabteilung Abteilung für Mund-, Kiefer- und Gesichtschirurgie

B-[17].1 Name [Abteilung für Mund-, Kiefer- und Gesichtschirurgie]

Abteilung für Mund-, Kiefer- und Gesichtschirurgie

Art der Abteilung:

Belegabteilung

Fachabteilungsschlüssel:

3500

Hausanschrift:

Haagestr. 3

21335 Lüneburg

Telefon:

04131 / 48384

Fax:

04131 / 404526

E-Mail:

info@implantatzentrum-lueneburg.de

Internet:

<http://www.implantatzentrum-lueneburg.de/>

Chefärztinnen/-ärzte:

Titel:	Name, Vorname:	Funktion:	Tel. Nr., Email:	Sekretariat:	Belegarzt / KH-Arzt:
Dr. Dr.	Müller, Karl-Peter	Belegarzt	04131/48384 info@implantatzentrum-lueneburg.de		Belegarzt

B-[17].2 Versorgungsschwerpunkte [Abteilung für Mund-, Kiefer- und Gesichtschirurgie]

trifft nicht zu / entfällt

B-[17].3 Medizinisch-pflegerische Leistungsangebote [Abteilung für Mund-, Kiefer- und Gesichtschirurgie]

trifft nicht zu / entfällt

B-[17].4 Nicht-medizinische Serviceangebote [Abteilung für Mund-, Kiefer- und Gesichtschirurgie]

trifft nicht zu / entfällt

B-[17].5 Fallzahlen [Abteilung für Mund-, Kiefer- und Gesichtschirurgie]

Vollstationäre Fallzahl:

47

Teilstationäre Fallzahl:

0

B-[17].6 Diagnosen nach ICD

B-[17].6.1 Hauptdiagnosen nach ICD

Rang	ICD-10- Ziffer*	Fallzahl:	Umgangssprachliche Bezeichnung:
1	S02	15	Knochenbruch des Schädels bzw. der Gesichtsschädelknochen
2	C44	8	Sonstiger Hautkrebs
3	J01	<= 5	Akute Nasennebenhöhlenentzündung
3	J34	<= 5	Sonstige Krankheit der Nase bzw. der Nasennebenhöhlen
3	K01	<= 5	Nicht altersgerecht durchgebrochene Zähne
3	K02	<= 5	Zahnkaries
3	K04	<= 5	Krankheit des Zahnmarks bzw. des Gewebes um die Zahnwurzel
3	K08	<= 5	Sonstige Krankheit der Zähne bzw. des Zahnhalteapparates
3	K12	<= 5	Entzündung der Mundschleimhaut bzw. verwandte Krankheit
3	L02	<= 5	Abgekapselter eitriger Entzündungsherd (Abszess) in der Haut bzw. an einem oder mehreren Haaransätzen

Rang	ICD-10- Ziffer*:	Fallzahl:	Umgangssprachliche Bezeichnung:
3	S03	<= 5	Verrenkung, Verstauchung oder Zerrung von Gelenken bzw. Bändern des Kopfes
3	Z03	<= 5	Ärztliche Beobachtung bei Verdacht auf Herzinfarkt

* Hauptdiagnose gemäß der jeweils geltenden Fassung der Deutschen Kodierrichtlinien

B-[17].6.2 Weitere Kompetenzdiagnosen

keine Angaben

B-[17].7 Prozeduren nach OPS

B-[17].7.1 Durchgeführte Prozeduren nach OPS

Rang	OPS-301 Ziffer:	Anzahl:	Umgangssprachliche Bezeichnung:
1	5-230	13	Zahntfernung
2	3-200	8	Computertomographie (CT) des Schädels ohne Kontrastmittel
3	5-231	6	Operative Zahntfernung durch Eröffnung des Kieferknochens
3	5-760	6	Operatives Einrichten (Reposition) eines Knochenbruchs des seitlichen Mittelgesichtes, insbesondere von Jochbein bzw. seitlicher Augenhöhlenwand
5	3-203	<= 5	Computertomographie (CT) der Wirbelsäule und des Rückenmarks ohne Kontrastmittel
5	3-990	<= 5	Computergestützte Analyse von Bilddaten mit 3D-Auswertung
5	5-210	<= 5	Operative Behandlung bei Nasenbluten
5	5-221	<= 5	Operation an der Kieferhöhle
5	5-270	<= 5	Äußerer operativer Einschnitt und Einlage eines Wundröhrchens zur Flüssigkeitsableitung im Mund-, Kiefer- und Gesichtsbereich
5	5-764	<= 5	Operatives Einrichten (Reposition) eines Bruchs im Bereich des vorderen Unterkiefers
5	5-765	<= 5	Operatives Einrichten (Reposition) eines Bruchs im Bereich des hinteren Unterkiefers
5	5-766	<= 5	Operatives Einrichten (Reposition) eines Bruchs der Augenhöhle
5	5-769	<= 5	Sonstige Operation bei Gesichtsschädelbrüchen
5	5-779	<= 5	Sonstige Operation an Kiefergelenk bzw. Gesichtsschädelknochen
5	5-852	<= 5	Entfernen von Teilen von Muskeln, Sehnen oder deren Bindegewebshüllen
5	5-892	<= 5	Sonstige operative Einschnitte an Haut bzw. Unterhaut
5	5-894	<= 5	Operative Entfernung von erkranktem Gewebe an Haut bzw. Unterhaut

Rang	OPS-301 Ziffer:	Anzahl:	Umgangssprachliche Bezeichnung:
5	5-895	<= 5	Ausgedehnte operative Entfernung von erkranktem Gewebe an Haut bzw. Unterhaut
5	5-901	<= 5	Hautverpflanzung, (Entnahmestelle und Art des entnommenen Hautstücks)
5	5-902	<= 5	Freie Hautverpflanzung, (Empfängerstelle und Art des Transplantats)
5	8-701	<= 5	Einführung eines Schlauches in die Luftröhre zur Beatmung - Intubation
5	8-831	<= 5	Legen bzw. Wechsel eines Schlauches (Katheter), der in den großen Venen platziert ist
5	8-930	<= 5	Intensivmedizinische Herzrhythmusüberwachung
5	8-931	<= 5	Intensivmedizinische Überwachung von Atmung, Herz und Kreislauf mit Messung des Drucks in der oberen Hohlvene (zentraler Venendruck)
5	8-987	<= 5	Fachübergreifende Behandlung bei Besiedelung oder Infektion mit multiresistenten Krankheitserregern

B-[17].7.2 Weitere Kompetenzprozeduren

keine Angaben

B-[17].8 Ambulante Behandlungsmöglichkeiten

Nr	Art der Ambulanz	Bezeichnung der Ambulanz	Nr. / Leistung	Kommentar / Erläuterung
AM15	Belegarztpraxis			

B-[17].9 Ambulante Operationen nach § 115b SGB V

trifft nicht zu / entfällt

B-[17].10 Zulassung zum Durchgangs-Arztverfahren der Berufsgenossenschaft

nicht vorhanden

B-[17].11 Personelle Ausstattung

B-[17].11.1 Ärzte und Ärztinnen

	Anzahl	Kommentar/ Erläuterung
Ärzte und Ärztinnen insgesamt (außer Belegärzte und Belegärztinnen)	0 Vollkräfte	
davon Fachärzte und Fachärztinnen	0 Vollkräfte	
Belegärzte und Belegärztinnen (nach § 121 SGB V)	1 Personen	

Ärztliche Fachexpertise der Abteilung

Nr.	Facharztbezeichnung (Gebiete, Facharzt- und Schwerpunktkompetenzen):	Kommentar / Erläuterung:
AQ40	Mund-Kiefer-Gesichtschirurgie	

Nr.	Zusatz-Weiterbildung:	Kommentar / Erläuterung:
ZF00	Implantologie	

B-[17].11.2 Pflegepersonal

	Anzahl	Ausbildungsdauer	Kommentar/ Erläuterung
Gesundheits- und Krankenpfleger und Gesundheits- und Krankenpflegerinnen	0,2 Vollkräfte	3 Jahre	
Gesundheits- und Kinderkrankenpfleger und Gesundheits- und Kinderkrankenpflegerinnen	0 Vollkräfte	3 Jahre	
Altenpfleger und Altenpflegerinnen	0 Vollkräfte	3 Jahre	
Pflegeassistenten und Pflegeassistentinnen	0 Vollkräfte	2 Jahre	
Krankenpflegehelfer und Krankenpflegehelferinnen	0 Vollkräfte	1 Jahr	
Pflegehelfer und Pflegehelferinnen	0 Vollkräfte	ab 200 Std. Basiskurs	
Entbindungspfleger und Hebammen	0 Personen	3 Jahre	

	Anzahl	Ausbildungsdauer	Kommentar/ Erläuterung
Operationstechnische Assistenten und Operationstechnische Assistentinnen	0 Vollkräfte	3 Jahre	

B-[17].11.3 Spezielles therapeutisches Personal

keine Angaben

Teil C - Qualitätssicherung

C-1 Teilnahme an der externen vergleichenden Qualitätssicherung nach § 137 SGB V

C-1.1.1 Erbrachte Leistungsbereiche/Dokumentationsrate für: Städtisches Klinikum Lüneburg gemeinnützige GmbH

Leistungsbereich:	Fallzahl:	Dokumentationsrate in %:	Kommentar/ Erläuterung des Krankenhauses:
Ambulant erworbene Pneumonie	548	92,9	Durch die veränderten Rahmenbedingungen erfolgt eine Umstellung der Prozesse, verbunden mit einer intensivierten und optimierten Schulung der verantwortlichen Mitarbeiterinnen und Mitarbeiter
Cholezystektomie	377	98,7	
Geburtshilfe	1377	99,4	
Gynäkologische Operationen	523	92,9	Durch die veränderten Rahmenbedingungen erfolgt eine Umstellung der Prozesse, verbunden mit einer intensivierten und optimierten Schulung der verantwortlichen Mitarbeiterinnen und Mitarbeiter
Herzschrittmacher-Aggregatwechsel	7	77,8	Durch die veränderten Rahmenbedingungen erfolgt eine Umstellung der Prozesse, verbunden mit einer intensivierten und optimierten Schulung der verantwortlichen Mitarbeiterinnen und Mitarbeiter
Herzschrittmacher-Implantation	79	81,4	Durch die veränderten Rahmenbedingungen erfolgt eine Umstellung der Prozesse, verbunden mit einer intensivierten und optimierten Schulung der verantwortlichen Mitarbeiterinnen und Mitarbeiter
Herzschrittmacher-Revision/-Systemwechsel/-Explantation	10	43,5	Durch die veränderten Rahmenbedingungen erfolgt eine Umstellung der Prozesse, verbunden mit einer intensivierten und optimierten Schulung der verantwortlichen Mitarbeiterinnen und Mitarbeiter
Hüft-Endoprothesen-Erstimplantation	61	91,0	Durch die veränderten Rahmenbedingungen erfolgt eine Umstellung der Prozesse, verbunden mit einer intensivierten und optimierten Schulung der verantwortlichen Mitarbeiterinnen und Mitarbeiter
Hüft-Endoprothesenwechsel und -komponentenwechsel	25	92,6	Durch die veränderten Rahmenbedingungen erfolgt eine Umstellung der Prozesse, verbunden mit einer intensivierten und optimierten Schulung der verantwortlichen Mitarbeiterinnen und Mitarbeiter

Leistungsbereich:	Fallzahl:	Dokumentationsrate in %:	Kommentar/ Erläuterung des Krankenhauses:
Hüftgelenknahe Femurfraktur	223	94,5	Durch die veränderten Rahmenbedingungen erfolgt eine Umstellung der Prozesse, verbunden mit einer intensivierten und optimierten Schulung der verantwortlichen Mitarbeiterinnen und Mitarbeiter
Implantierbare Defibrillatoren-Aggregatwechsel	<=5	66,7	Durch die veränderten Rahmenbedingungen erfolgt eine Umstellung der Prozesse, verbunden mit einer intensivierten und optimierten Schulung der verantwortlichen Mitarbeiterinnen und Mitarbeiter
Implantierbare Defibrillatoren-Implantation	46	92,0	Durch die veränderten Rahmenbedingungen erfolgt eine Umstellung der Prozesse, verbunden mit einer intensivierten und optimierten Schulung der verantwortlichen Mitarbeiterinnen und Mitarbeiter
Implantierbare Defibrillatoren-Revision/Systemwechsel/Explantation	13	76,5	Durch die veränderten Rahmenbedingungen erfolgt eine Umstellung der Prozesse, verbunden mit einer intensivierten und optimierten Schulung der verantwortlichen Mitarbeiterinnen und Mitarbeiter
Knie-Endoprothesenwechsel und -komponentenwechsel	9	81,8	Durch die veränderten Rahmenbedingungen erfolgt eine Umstellung der Prozesse, verbunden mit einer intensivierten und optimierten Schulung der verantwortlichen Mitarbeiterinnen und Mitarbeiter
Knie-Totalendoprothesen-Erstimplantation	44	93,6	Durch die veränderten Rahmenbedingungen erfolgt eine Umstellung der Prozesse, verbunden mit einer intensivierten und optimierten Schulung der verantwortlichen Mitarbeiterinnen und Mitarbeiter
Koronarangiographie und Perkutane Koronarintervention (PCI)	958	95,0	
Mammachirurgie	281	83,6	Durch die veränderten Rahmenbedingungen erfolgt eine Umstellung der Prozesse, verbunden mit einer intensivierten und optimierten Schulung der verantwortlichen Mitarbeiterinnen und Mitarbeiter
Neonatologie	361	96,0	
Pflege: Dekubitusprophylaxe	1484	99,6	

C-1.2.1 Ergebnisse für Qualitätsindikatoren aus dem Verfahren der QSKH-RL für: Städtisches

Klinikum Lüneburg gemeinnützige GmbH

(1)Leistungsbereich:	(2)Qualitätsindikator / Qualitätskennzahl:	(3)Abschließende Bewertung durch Fachkommission:	(4)Empirisch-statistische Bewertung:	(5)Referenzbereich (bundesweit):	(6)Vertrauensbereich: (7)Ergebnis (Einheit): (8)Zähler/ Nenner:	(9)Bew. durch Strukt. Dialog:	(10)Kommentar/ Erläuterung der auf Bundes- bzw. Landesebene beauftragten Stellen:	(11)Kommentar/ Erläuterung des Krankenhauses:
Operationen an den weiblichen Geschlechtsorganen	Patientinnen < 35 Jahre mit Hysterektomie bei benigner Histologie / 672	2	mäßig	<=2,5 %	0,1 - 2,7 0,7 % entfällt	8		
Einsatz eines künstlichen Hüftgelenks	Indikation / 1082	1	gut	>=90 %	94,1 - 100 100 % 61 / 61	8		
Geburtshilfe	Azidose bei reifen Einlingen mit Nabelarterien pH-Bestimmung / 321	2	schwach	<=0,3 %	0 - 0,5 0 % entfällt	8		
Schenkel-/Oberschenkelhalsbruch	Patienten mit Endoprothesenluxation / 2270	1	mäßig	<=5 %	0 - 3,6 0 % 0 / 101	8		
Herzkatheteruntersuchung und -behandlung	Indikation zur PCI / 2062	1	gut	<=10 %	0 - 2,7 0,4 % entfällt	8		
Herzkatheteruntersuchung und -behandlung	Indikation zur Koronarangiographie - Therapieempfehlung / 2061	2	gut	>=22,6 %	40,6 - 49,1 44,8 % 247 / 551	8		

(1)Leistungsbereich:	(2)Qualitätsindikator / Qualitätskennzahl:	(3)Abschließende Bewertung durch Fachkommission:	(4)Empirisch-statistische Bewertung:	(5)Referenzbereich (bundesweit):	(6)Vertrauensbereich: (7)Ergebnis (Einheit): (8)Zähler/ Nenner:	(9)Bew. durch Strukt. Dialog:	(10)Kommentar/ Erläuterung der auf Bundes- bzw. Landesebene beauftragten Stellen:	(11)Kommentar/ Erläuterung des Krankenhauses:
Operationen an den weiblichen Geschlechtsorganen	Patientinnen ohne Karzinom, Endometriose und Voroperation mit mindestens einer Organverletzung bei Hysterektomie / 557	2	schwach	<=3,7 %	0,2 - 6,5 1,8 % entfällt	8		
Einsatz eines künstlichen Hüftgelenks	Implantatfehl- lage, - dislokation oder Fraktur / 449	2	schwach	<=2 %	0 - 5,9 0 % 0 / 61	8		
Geburtshilfe	Kritisches Outcome bei Reifgeborenen / 1059	2	schwach	Sentinel Event	0 - 0,3 0 0 / 1228	8		
Herzkatheteruntersuchung und -behandlung	Risikoadjustierte Rate der In-Hospital-Letalität / 11864	2	gut	<=5,8 %	entfällt 1,6 % entfällt	8		
Einsatz eines Herzschrittmachers	Eingriffsdauer bis 90 Minuten bei implantiertem DDD / 10178	2	gut	>=55 %	86,3 - 99,1 95,1 % 59 / 62	8		
Außerhalb eines Krankenhauses erworbene Lungenentzündung	Klinische Stabilitätskriterien bei Entlassung vollständig bestimmt / 2028	1	gut	>=95 %	92,9 - 97,9 95,8 % 279 / 291	8		

(1)Leistungsbereich:	(2)Qualitätsindikator / Qualitätskennzahl:	(3)Abschließende Bewertung durch Fachkommission:	(4)Empirisch-statistische Bewertung:	(5)Referenzbereich (bundesweit):	(6)Vertrauensbereich: (7)Ergebnis (Einheit): (8)Zähler/ Nenner:	(9)Bew. durch Strukt. Dialog:	(10)Kommentar/ Erläuterung der auf Bundes- bzw. Landesebene beauftragten Stellen:	(11)Kommentar/ Erläuterung des Krankenhauses:
Vorbeugung gegen Druckgeschwüre	Risikoadjustierte Rate an Dekubitus Grad 2 bis 4 bei Entlassung / 11733	1	gut	<=1,9 %	entfällt 0,4 % entfällt	8		
Einsatz eines Herzschrittmachers	Vorhofsondendislokation bei Patienten mit implantierter Vorhofsonde / 209	2	schwach	<=3 %	0 - 5,6 0 % 0 / 64	8		
Einsatz eines Herzschrittmachers	Durchleuchtungszeit bis 9 Minuten bei implantiertem VVI / 10223	1	gut	>=75 %	78,1 - 100 100 % 15 / 15	8		
Einsatz eines Herzschrittmachers	Ventrikelsonden mit Amplitude >= 4 mV / 583	2	mäßig	>=90 %	93 - 100 98,7 % 78 / 79	8		
Einsatz eines Herzschrittmachers	Patienten mit chirurgischen Komplikationen / 1103	2	schwach	<=2 %	0 - 4,6 0 % 0 / 79	8		
Außerhalb eines Krankenhauses erworbene Lungenentzündung	Verlaufskontrolle CRP / PCT / 2015	1	mäßig	>=93,4 %	96,3 - 99,1 98 % 448 / 457	8		

(1)Leistungsbereich:	(2)Qualitätsindikator / Qualitätskennzahl:	(3)Abschließende Bewertung durch Fachkommission:	(4)Empirisch-statistische Bewertung:	(5)Referenzbereich (bundesweit):	(6)Vertrauensbereich: (7)Ergebnis (Einheit): (8)Zähler/ Nenner:	(9)Bew. durch Strukt. Dialog:	(10)Kommentar/ Erläuterung der auf Bundes- bzw. Landesebene beauftragten Stellen:	(11)Kommentar/ Erläuterung des Krankenhauses:
Außerhalb eines Krankenhauses erworbene Lungenentzündung	Patienten der Risikoklasse 2 (1-2 Punkte nach CRB-65-SCORE) mit Frühmobilisation innerhalb von 24 Stunden nach Aufnahme / 2013	2	gut	>=74,7 %	79,9 - 89,1 84,9 % 214 / 252	8		
Einsatz eines Herzschrittmachers	Leitlinienkonforme Systemwahl und implantiertem Ein- oder Zweikammersystem / 2196	2	mäßig	>=90 %	95,3 - 100 100 % 77 / 77	8		
Außerhalb eines Krankenhauses erworbene Lungenentzündung	Alle Patienten mit antimikrobieller Therapie innerhalb von 8 Stunden nach Aufnahme (nicht aus anderem Krankenhaus) / 2009	1	gut	>=86,6 %	93,5 - 97,2 95,6 % 482 / 504	8		
Herzkatheteruntersuchung und -behandlung	Kontrastmittelmenge bei Koronarangiographie (ohne Einzeitig-PCI) / 422	2	gut	<=150 ml	entfällt 75 ml entfällt	8		

(1)Leistungsbereich:	(2)Qualitätsindikator / Qualitätskennzahl:	(3)Abschließende Bewertung durch Fachkommission:	(4)Empirisch-statistische Bewertung:	(5)Referenzbereich (bundesweit):	(6)Vertrauensbereich: (7)Ergebnis (Einheit): (8)Zähler/ Nenner:	(9)Bew. durch Strukt. Dialog:	(10)Kommentar/ Erläuterung der auf Bundes- bzw. Landesebene beauftragten Stellen:	(11)Kommentar/ Erläuterung des Krankenhauses:
Herzkatheteruntersuchung und -behandlung	Alle Koronarangiographien (ohne Einzeitig-PCI) mit Flächendosisprodukt > 6.000 cGy*cm ² / 12774	1	gut	<=28 %	4,3 - 8,5 6,1 % 34 / 550	8		
Teilaustausch eines Herzschrittmachers	Vorhofsonden mit gemessener Reizschwelle / 482	2	mäßig	>=65,5 %	54 - 100 100 % 6 / 6	8		
Einsatz eines künstlichen Kniegelenks	Post. Beweglichkeit: Neutral-Null-Methode gemessen / 2218	2	gut	>=80 %	87,7 - 100 97,7 % 43 / 44	8		
Einsatz eines Herzschrittmachers	Eingriffsdauer bis 60 Minuten bei implantiertem VVI / 10148	1	mäßig	>=60 %	68 - 99,9 93,3 % 14 / 15	8		
Herzkatheteruntersuchung und -behandlung	Kontrastmittelmenge bei Einzeitig-PCI / 424	1	gut	<=250 ml	entfällt 144,5 ml entfällt	8		
Schenkel-/Oberschenkelhalsbruch	Letalität bei endoprothetischer Versorgung / 2278	2	gut	<=13,5 %	2,2 - 12,6 5,9 % 6 / 101	8		
Außerhalb eines Krankenhauses erworbene Lungenentzündung	Verstorbene Patienten der Risikoklasse 3 (3-4 Punkte nach CRB-65-SCORE) / 11881	2	mäßig	<=45,6 %	16,7 - 42,4 28,3 % 15 / 53	8		

(1)Leistungsbereich:	(2)Qualitätsindikator / Qualitätskennzahl:	(3)Abschließende Bewertung durch Fachkommission:	(4)Empirisch-statistische Bewertung:	(5)Referenzbereich (bundesweit):	(6)Vertrauensbereich: (7)Ergebnis (Einheit): (8)Zähler/ Nenner:	(9)Bew. durch Strukt. Dialog:	(10)Kommentar/ Erläuterung der auf Bundes- bzw. Landesebene beauftragten Stellen:	(11)Kommentar/ Erläuterung des Krankenhauses:
Komplett- oder Teilaustausch eines künstlichen Hüftgelenks	Perioperative Antibiotikaphylaxe / 270	2	schwach	>=95 %	86,2 - 100 100 % 25 / 25	8		
Operationen an den weiblichen Geschlechtsorganen	Patientinnen ohne postoperative Histologie nach Konisation / 666	2	schwach	<=5 %	0 - 33,7 0 % 0 / 9	8		
Geburtshilfe	Dammriss Grad III/IV bei Spontangeburt / 322	1	schwach	<=3 %	0,5 - 2,1 1 % 9 / 825	8		
Operationen an den weiblichen Geschlechtsorganen	Antibiotikaphylaxe bei Hysterektomie / 235	1	gut	>=90 %	93,9 - 98,4 96,6 % 289 / 299	8		
Operationen an den weiblichen Geschlechtsorganen	Patientinnen mit führender Histologie "Ektopie" oder mit histologischem Normalbefund nach Konisation / 665	2	mäßig	<=13,8 %	0 - 33,7 0 % 0 / 9	8		
Operationen an den weiblichen Geschlechtsorganen	Patientinnen mit Follikel- bzw. Corpus luteum-Zyste oder Normalbefund nach isoliertem Ovareingriff mit vollständiger Entfernung der Adnexe / 10211	2	gut	<=20 %	8,7 - 35 19,5 % 8 / 41	8		

(1)Leistungsbereich:	(2)Qualitätsindikator / Qualitätskennzahl:	(3)Abschließende Bewertung durch Fachkommission:	(4)Empirisch-statistische Bewertung:	(5)Referenzbereich (bundesweit):	(6)Vertrauensbereich: (7)Ergebnis (Einheit): (8)Zähler/ Nenner:	(9)Bew. durch Strukt. Dialog:	(10)Kommentar/ Erläuterung der auf Bundes- bzw. Landesebene beauftragten Stellen:	(11)Kommentar/ Erläuterung des Krankenhauses:
Operationen an den weiblichen Geschlechtsorganen	Patientinnen mit fehlender Histologie nach isoliertem Ovaryingriff / 12874	2	schwach	<=5 %	0 - 5,8 1 % entfällt	8		
Entfernung der Gallenblase	Patienten mit Okklusion oder Durchtrennung des DHC / 220	2	schwach	Sentinel Event	0 - 1 0 0 / 377	8		
Operationen an den weiblichen Geschlechtsorganen	Patientinnen <= 40 Jahre mit organerhaltender Operation bei benigner Histologie / 612	1	gut	>=74 %	74,9 - 93,4 85,9 % 55 / 64	8		
Komplett- oder Teilaustausch eines künstlichen Hüftgelenks	Letalität / 471	2	schwach	Sentinel Event	0 - 13,8 0 0 / 25	8		
Geburtshilfe	Bestimmung des Nabelarterien pH-Wertes bei lebendgeborenen Einlingen / 319	1	gut	>=95 %	99 - 99,8 99,5 % 1329 / 1335	8		
Schenkel-/Oberschenkelhalsbruch	Patienten mit postoperativer Wundinfektion / 2274	1	mäßig	<=5 %	0,1 - 3,3 0,9 % entfällt	8		

(1)Leistungsbereich:	(2)Qualitätsindikator / Qualitätskennzahl:	(3)Abschließende Bewertung durch Fachkommission:	(4)Empirisch-statistische Bewertung:	(5)Referenzbereich (bundesweit):	(6)Vertrauensbereich: (7)Ergebnis (Einheit): (8)Zähler/ Nenner:	(9)Bew. durch Strukt. Dialog:	(10)Kommentar/ Erläuterung der auf Bundes- bzw. Landesebene beauftragten Stellen:	(11)Kommentar/ Erläuterung des Krankenhauses:
Geburtshilfe	Pädiater bei Geburt von Frühgeborenen unter 35+0 Wochen anwesend / 318	1	gut	>=90 %	88 - 98,7 95,1 % 79 / 83	8		
Geburtshilfe	Antenatale Kortikosteroidtherapie bei Frühgeburt (24+0 bis unter 34+0 Schwangerschaftswochen), mind. 2 Tage präp. Aufenthalt / 330	1	mäßig	>=95 %	81,6 - 100 96,4 % 27 / 28	8		
Einsatz eines künstlichen Hüftgelenks	Antibiotikaphylaxe bei allen Patienten / 265	1	gut	>=95 %	94,1 - 100 100 % 61 / 61	8		
Schenkel-/Oberschenkelhalsbruch	Operation > 48 Stunden nach Aufnahme / 2266	1	gut	<=15 %	5,9 - 14,1 9,4 % 21 / 222	8		
Herzkatheteruntersuchung und -behandlung	Kontrastmittelmenge bei PCI (ohne Einzeitig-PCI) / 423	2	gut	<=200 ml	entfällt 108 ml entfällt	8		
Geburtshilfe	E-E-Zeit bei Notfallkaiserschnitt > 20 Minuten / 1058	1	gut	Sentinel Event	0 - 28,5 0 0 / 11	8		

(1)Leistungsbereich:	(2)Qualitätsindikator / Qualitätskennzahl:	(3)Abschließende Bewertung durch Fachkommission:	(4)Empirisch-statistische Bewertung:	(5)Referenzbereich (bundesweit):	(6)Vertrauensbereich: (7)Ergebnis (Einheit): (8)Zähler/ Nenner:	(9)Bew. durch Strukt. Dialog:	(10)Kommentar/ Erläuterung der auf Bundes- bzw. Landesebene beauftragten Stellen:	(11)Kommentar/ Erläuterung des Krankenhauses:
Komplett- oder Teilaustausch des künstlichen Kniegelenks	Perioperative Antibiotikaphylaxe / 292	2	schwach	>=95 %	66,3 - 100 100 % 9 / 9	8		
Entfernung der Gallenblase	Patienten der Risikoklasse ASA 1 bis 3 ohne akute Entzündungszeichen mit Reintervention nach laparoskopischer Operation / 227	2	schwach	<=1,5 %	0,1 - 3,6 1 % entfällt	8		
Entfernung der Gallenblase	Verstorbene Patienten der Risikoklasse ASA 1 bis 3 / 228	2	schwach	Sentinel Event	0 - 1 0 0 / 369	8		
Operationen an den weiblichen Geschlechtsorganen	Patientinnen ohne Karzinom, Endometriose und Voroperation mit mindestens einer Organverletzung bei laparoskopischer Operation / 1055	2	schwach	<=1,2 %	0 - 4,2 0 % 0 / 87	8		
Einsatz eines künstlichen Kniegelenks	Indikation / 276	1	gut	>=90 %	84,3 - 99,6 95,4 % 42 / 44	8		

(1)Leistungsbereich:	(2)Qualitätsindikator / Qualitätskennzahl:	(3)Abschließende Bewertung durch Fachkommission:	(4)Empirisch-statistische Bewertung:	(5)Referenzbereich (bundesweit):	(6)Vertrauensbereich: (7)Ergebnis (Einheit): (8)Zähler/ Nenner:	(9)Bew. durch Strukt. Dialog:	(10)Kommentar/ Erläuterung der auf Bundes- bzw. Landesebene beauftragten Stellen:	(11)Kommentar/ Erläuterung des Krankenhauses:
Operationen an den weiblichen Geschlechtsorganen	Patientinnen mit mindestens einer Organverletzung bei Hysterektomie / 553	2	mäßig	<=4 %	0,3 - 3,4 1,3 % entfällt	8		
Einsatz eines künstlichen Hüftgelenks	Endoprothesenluxation / 451	2	schwach	<=5 %	0 - 5,9 0 % 0 / 61	8		
Einsatz eines künstlichen Hüftgelenks	Letalität bei allen Patienten / 457	2	mäßig	Sentinel Event	0 - 5,9 0 0 / 61	8		
Einsatz eines künstlichen Kniegelenks	Letalität / 472	2	schwach	Sentinel Event	0 - 8 0 0 / 44	8		
Komplett- oder Teilaustausch des künstlichen Kniegelenks	Indikation / 295	2	schwach	>=84,5 %	66,3 - 100 100 % 9 / 9	8		
Außerhalb eines Krankenhauses erworbene Lungenentzündung	Patienten mit erster Blutgasanalyse oder Pulsoxymetrie innerhalb von 8 Stunden nach Aufnahme / 2005	1	mäßig	>=95 %	93,3 - 97 95,4 % 523 / 548	8		
Einsatz eines Herzschrittmachers	Vorhofsonden mit Amplitude >= 1,5 mV / 582	2	gut	>=80 %	91 - 100 98,3 % 60 / 61	8		

(1)Leistungsbereich:	(2)Qualitätsindikator / Qualitätskennzahl:	(3)Abschließende Bewertung durch Fachkommission:	(4)Empirisch-statistische Bewertung:	(5)Referenzbereich (bundesweit):	(6)Vertrauensbereich: (7)Ergebnis (Einheit): (8)Zähler/ Nenner:	(9)Bew. durch Strukt. Dialog:	(10)Kommentar/ Erläuterung der auf Bundes- bzw. Landesebene beauftragten Stellen:	(11)Kommentar/ Erläuterung des Krankenhauses:
Einsatz eines künstlichen Hüftgelenks	Postop. Beweglichkeit: Neutral-Null-Methode gemessen / 2223	2	mäßig	>=95 %	94,1 - 100 100 % 61 / 61	8		
Vorbeugung gegen Druckgeschwüre	Neu aufgetretene Dekubitalulcera Grad 4 bei Patienten ohne Dekubitus bei Aufnahme / 2118	2	schwach	Sentinel Event	0 - 0,3 0 0 / 1386	8		
Herzkatheteruntersuchung und -behandlung	Wesentliches Interventionsziel bei PCI / 2064	2	gut	>=85 %	91,3 - 96 93,9 % 420 / 447	8		
Außerhalb eines Krankenhauses erworbene Lungenentzündung	Verstorbene Patienten der Risikoklasse 1 (0 Punkte nach CRB-65-SCORE) / 11879	2	schwach	<=5,9 %	0 - 6,6 1,1 % entfällt	8		
Herzkatheteruntersuchung und -behandlung	Durchleuchtungsdauer bei PCI / 2073	2	gut	<=12 min	entfällt 7,4 min entfällt	8		
Herzkatheteruntersuchung und -behandlung	Durchleuchtungsdauer bei Koronarangiographie / 419	1	gut	<=5 min	entfällt 3 min entfällt	8		

(1)Leistungsbereich:	(2)Qualitätsindikator / Qualitätskennzahl:	(3)Abschließende Bewertung durch Fachkommission:	(4)Empirisch-statistische Bewertung:	(5)Referenzbereich (bundesweit):	(6)Vertrauensbereich: (7)Ergebnis (Einheit): (8)Zähler/ Nenner:	(9)Bew. durch Strukt. Dialog:	(10)Kommentar/ Erläuterung der auf Bundes- bzw. Landesebene beauftragten Stellen:	(11)Kommentar/ Erläuterung des Krankenhauses:
Brustkrebsoperation	Primäre Axilladissektion bei DCIS / 2163	2	mäßig	<=5 %	0 - 11,6 0 % 0 / 30	8		
Einsatz eines künstlichen Kniegelenks	Patienten ab 20 Jahre mit postoperativer Beweglichkeit von mind. 0/0/90 / 10953	2	gut	>=80 %	91,8 - 100 100 % 43 / 43	8		
Herzkatheteruntersuchung und -behandlung	Alle PCI (ohne Einzeitig-PCI) mit Flächendosisprodukt > 12.000 cGy*cm ² / 12775	1	gut	<=30,3 %	0 - 8 0 % 0 / 44	8		
Brustkrebsoperation	Indikation zur brusterhaltenden Therapie / 2167	2	gut	>=71 - <=93,7 %	71,5 - 87,4 80,3 % 86 / 107	8		
Einsatz eines künstlichen Hüftgelenks	Postoperative Wundinfektionen / 452	2	schwach	<=3 %	0 - 5,9 0 % 0 / 61	8		
Schenkel-/Oberschenkelhalsbruch	Reoperation / 2268	1	gut	<=12 %	1 - 5,8 2,7 % 6 / 222	8		
Schenkel-/Oberschenkelhalsbruch	Letalität bei osteosynthetischer Versorgung / 2279	2	gut	<=10,5%	0,5 - 7,3 2,5 % entfällt	8		

(1)Leistungsbereich:	(2)Qualitätsindikator / Qualitätskennzahl:	(3)Abschließende Bewertung durch Fachkommission:	(4)Empirisch-statistische Bewertung:	(5)Referenzbereich (bundesweit):	(6)Vertrauensbereich: (7)Ergebnis (Einheit): (8)Zähler/ Nenner:	(9)Bew. durch Strukt. Dialog:	(10)Kommentar/ Erläuterung der auf Bundes- bzw. Landesebene beauftragten Stellen:	(11)Kommentar/ Erläuterung des Krankenhauses:
Einsatz eines Herzschrittmachers	Durchleuchtungszeit bis 18 Minuten bei implantiertem DDD / 10249	2	mäßig	>=80 %	94,2 - 100 100 % 62 / 62	8		
Außerhalb eines Krankenhauses erworbene Lungenentzündung	Verstorbene Patienten der Risikoklasse 2 (1-2 Punkte nach CRB-65-SCORE) / 11880	2	gut	<=18,1 %	8,6 - 15,3 11,6 % 45 / 386	8		
Einsatz eines künstlichen Kniegelenks	Patienten mit Reoperation wegen Komplikation / 290	2	schwach	<=6 %	0 - 12,3 2,2 % entfällt	8		
Herzkatheteruntersuchung und -behandlung	Wesentliches Interventionsziel bei PCI mit Indikation "akutes Koronarsyndrom mit ST-Hebung bis 24 h" / 2063	1	gut	>=85 %	93,2 - 99,3 97,3 % 144 / 148	8		
Herzkatheteruntersuchung und -behandlung	Verhältnis der beobachteten zur erwarteten Rate (O/E) / 11863	2	gut	<=2,4	entfällt 0,6 entfällt	8		
Komplett- oder Teilaustausch eines künstlichen Hüftgelenks	Indikation / 268	2	mäßig	>=79,3 %	86,2 - 100 100 % 25 / 25	8		

(1)Leistungsbereich:	(2)Qualitätsindikator / Qualitätskennzahl:	(3)Abschließende Bewertung durch Fachkommission:	(4)Empirisch-statistische Bewertung:	(5)Referenzbereich (bundesweit):	(6)Vertrauensbereich: (7)Ergebnis (Einheit): (8)Zähler/ Nenner:	(9)Bew. durch Strukt. Dialog:	(10)Kommentar/ Erläuterung der auf Bundes- bzw. Landesebene beauftragten Stellen:	(11)Kommentar/ Erläuterung des Krankenhauses:
Brustkrebsoperation	HER-2/neu-Analyse / 2261	1	gut	>=95 %	98 - 100 100 % 179 / 179	8		
Einsatz eines künstlichen Hüftgelenks	Reoperation / 456	1	mäßig	<=9 %	0 - 5,9 0 % 0 / 61	8		
Brustkrebsoperation	Prätherapeutische Diagnosesicherung bei Patientinnen mit nicht-tastbarer maligner Neoplasie / 50047	1	gut	>=70 %	92,5 - 100 98,6 % 73 / 74	8		
Brustkrebsoperation	Hormonrezeptoranalyse / 2135	1	gut	>=95 %	98,1 - 100 100 % 192 / 192	8		
Herzkatheteruntersuchung und -behandlung	Flächendosisprodukt bei Einzeitig-PCI / 12772	2	gut	<=9095 cGy*cm²	entfällt 3566,5 entfällt	8		
Brustkrebsoperation	Indikation zur Sentinel-Lymphknoten-Biopsie / 2262	1	gut	>=76 %	86,6 - 98,6 94,5 % 70 / 74	8		
Einsatz eines Herzschrittmachers	Ventrikelsondendislokation bei Patienten mit implantierter Ventrikelsonde / 581	2	schwach	<=3 %	0 - 4,6 0 % 0 / 79	8		
Komplett- oder Teilaustausch eines künstlichen Hüftgelenks	Implantatfehl- lage, - dislokation oder Fraktur / 463	2	mäßig	<=2 %	0 - 13,8 0 % 0 / 25	8		

(1)Leistungsbereich:	(2)Qualitätsindikator / Qualitätskennzahl:	(3)Abschließende Bewertung durch Fachkommission:	(4)Empirisch-statistische Bewertung:	(5)Referenzbereich (bundesweit):	(6)Vertrauensbereich: (7)Ergebnis (Einheit): (8)Zähler/ Nenner:	(9)Bew. durch Strukt. Dialog:	(10)Kommentar/ Erläuterung der auf Bundes- bzw. Landesebene beauftragten Stellen:	(11)Kommentar/ Erläuterung des Krankenhauses:
Komplett- oder Teilaustausch eines künstlichen Hüftgelenks	Reoperation / 470	2	mäßig	<=16 %	0 - 13,8 0 % 0 / 25	8		
Einsatz eines Herzschrittmachers	Leitlinienkonforme Indikationsstellung bei bradykarden Herzrhythmusstörungen / 690	1	mäßig	>=90 %	95,3 - 100 100 % 77 / 77	8		
Brustkrebsoperation	Prätherapeutische Diagnosesicherung bei Patientinnen mit tastbarer maligner Neoplasie / 50080	1	gut	>=90 %	94,7 - 99,9 98,5 % 135 / 137	8		
Brustkrebsoperation	Intraoperatives Präparatröntgen / 303	2	mäßig	>=95 %	92,3 - 100 100 % 46 / 46	8		
Teilaustausch eines Herzschrittmachers	Vorhofsonden mit bestimmter Amplitude / 1099	2	mäßig	>=67,6 %	35,8 - 99,6 83,3 % entfällt	8		
Brustkrebsoperation	Angabe Sicherheitsabstand bei Mastektomie / 2162	1	gut	>=95 %	93,7 - 100 100 % 57 / 57	8		
Komplett- oder Teilaustausch des künstlichen Kniegelenks	Reoperation / 475	2	schwach	<=12 %	0 - 33,7 0 % 0 / 9	8		
Komplett- oder Teilaustausch des künstlichen Kniegelenks	Letalität bei allen Patienten / 476	2	schwach	Sentinel Event	0 - 33,7 0 0 / 9	8		

(1)Leistungsbereich:	(2)Qualitätsindikator / Qualitätskennzahl:	(3)Abschließende Bewertung durch Fachkommission:	(4)Empirisch-statistische Bewertung:	(5)Referenzbereich (bundesweit):	(6)Vertrauensbereich: (7)Ergebnis (Einheit): (8)Zähler/ Nenner:	(9)Bew. durch Strukt. Dialog:	(10)Kommentar/ Erläuterung der auf Bundes- bzw. Landesebene beauftragten Stellen:	(11)Kommentar/ Erläuterung des Krankenhauses:
Herzkatheteruntersuchung und -behandlung	Indikation zur Koronarangiographie - Ischämiezeichen / 399	1	gut	>=80 %	97,7 - 99,6 98,9 % 552 / 558	8		
Vorbeugung gegen Druckgeschwüre	Risikoadjustierte Rate an Dekubitus Grad 1 bis 4 bei Entlassung / 11742	2		<=2,7 %	entfällt 0,6 % entfällt	8		
Teilaustausch eines Herzschrittmachers	Ventrikelsonden mit gemessener Reizschwelle / 483	2	mäßig	>=76,4 %	59 - 100 100 % 7 / 7	8		
Brustkrebsoperation	Angabe Sicherheitsabstand bei brusterhaltender Therapie / 2131	1	mäßig	>=95 %	97,6 - 100 100 % 152 / 152	8		
Geburtshilfe	Antenatale Kortikosteroidtherapie bei Frühgeburt (24+0 bis unter 34+0 Schwangerschaftswochen) / 328	2	gut	nicht definiert	74,1 - 95,3 87,2 41 / 47	9	Referenzbereich nicht definiert. Bewertung nicht vorgesehen.	
Vorbeugung gegen Druckgeschwüre	Verhältnis der beobachteten zur erwarteten Rate (O/E) / 11741	2		nicht definiert	entfällt 0,5 entfällt	9	Referenzbereich nicht definiert. Bewertung nicht vorgesehen.	

(1)Leistungsbereich:	(2)Qualitätsindikator / Qualitätskennzahl:	(3)Abschließende Bewertung durch Fachkommission:	(4)Empirisch-statistische Bewertung:	(5)Referenzbereich (bundesweit):	(6)Vertrauensbereich: (7)Ergebnis (Einheit): (8)Zähler/ Nenner:	(9)Bew. durch Strukt. Dialog:	(10)Kommentar/ Erläuterung der auf Bundes- bzw. Landesebene beauftragten Stellen:	(11)Kommentar/ Erläuterung des Krankenhauses:
Vorbeugung gegen Druckgeschwüre	Patienten mit Dekubitus Grad 2 bis 4 bei Entlassung / 2116	2	mäßig	nicht definiert	0,2 - 0,9 0,4 6 / 1386	9	Referenzbereich nicht definiert. Bewertung nicht vorgesehen.	
Vorbeugung gegen Druckgeschwüre	Patienten mit Dekubitus Grad 1 bis 4 bei Entlassung / 2117	1	gut	nicht definiert	0,3 - 1,2 0,6 9 / 1386	9	Referenzbereich nicht definiert. Bewertung nicht vorgesehen.	
Vorbeugung gegen Druckgeschwüre	Verhältnis der beobachteten zur erwarteten Rate (O/E) / 11732	2		nicht definiert	entfällt 0,6 entfällt	9	Referenzbereich nicht definiert. Bewertung nicht vorgesehen.	
Vorbeugung gegen Druckgeschwüre	Neu aufgetretene Dekubitalulcera Grad 4 bei Patienten ohne Dekubitus bei Aufnahme und ohne Risikofaktoren / 2264	2	schwach	nicht definiert	0 - 0,4 0 0 / 1042	9	Referenzbereich nicht definiert. Bewertung nicht vorgesehen.	
Herzkatheteruntersuchung und -behandlung	In-Hospital-Letalität bei PCI / 417	2	gut	nicht definiert	0,8 - 3,6 1,8 8 / 431	9	Referenzbereich nicht definiert. Bewertung nicht vorgesehen.	
Schenkel-/Oberschenkelhalsbruch	Letalität bei ASA 3 / 2276	2	gut	nicht definiert	1,7 - 8,5 4,1 7 / 167	9	Referenzbereich nicht definiert. Bewertung nicht vorgesehen.	
Geburtshilfe	Dammriss Grad III/IV bei Spontangeburt ohne Episiotomie / 323	2	schwach	nicht definiert	0,3 - 2,1 0,9 6 / 628	9	Referenzbereich nicht definiert. Bewertung nicht vorgesehen.	

(1)Leistungsbereich:	(2)Qualitätsindikator / Qualitätskennzahl:	(3)Abschließende Bewertung durch Fachkommission:	(4)Empirisch-statistische Bewertung:	(5)Referenzbereich (bundesweit):	(6)Vertrauensbereich: (7)Ergebnis (Einheit): (8)Zähler/ Nenner:	(9)Bew. durch Strukt. Dialog:	(10)Kommentar/ Erläuterung der auf Bundes- bzw. Landesebene beauftragten Stellen:	(11)Kommentar/ Erläuterung des Krankenhauses:
Schenkel-/Oberschenkelhalsbruch	Letalität bei ASA 1 - 2 / 2277	2	gut	nicht definiert	0 - 8,4 0 0 / 42	9	Referenzbereich nicht definiert. Bewertung nicht vorgesehen.	

(0) Der Strukturierte Dialog ist noch nicht abgeschlossen. Derzeit ist noch keine Einstufung der Ergebnisse möglich.

(1) Das Ergebnis wird nach Abschluss des Strukturierten Dialogs als qualitativ unauffällig eingestuft.

(2) Das Ergebnis wird nach Abschluss des Strukturierten Dialogs als qualitativ unauffällig eingestuft. Die Ergebnisse werden im Verlauf besonders kontrolliert.

(3) Das Ergebnis wird nach Abschluss des Strukturierten Dialogs als qualitativ auffällig eingestuft.

(4) Das Ergebnis wird nach Abschluss des Strukturierten Dialogs als erneut qualitativ auffällig eingestuft.

(5) Das Ergebnis wird bei mangelnder Mitwirkung am Strukturierten Dialog als qualitativ auffällig eingestuft.

(6) nicht besetzt.

(7) nicht besetzt.

(8) Das Ergebnis ist unauffällig. Es ist kein Strukturierter Dialog erforderlich.

(9) Sonstiges (Im Kommentar erläutert.)

(10) nicht besetzt.

(11) nicht besetzt.

(12) nicht besetzt.

(13) Das Ergebnis wird nach Abschluss des Strukturierten Dialogs wegen fehlerhafter Dokumentation als qualitativ auffällig eingestuft.

(14) Das Ergebnis wird nach Abschluss des Strukturierten Dialogs wegen fehlerhafter Dokumentation als erneut qualitativ auffällig eingestuft.

C-2 Externe Qualitätssicherung nach Landesrecht gemäß § 112 SGB V

Über § 137 SGB V hinaus ist auf Landesebene keine verpflichtende Qualitätssicherung vereinbart.

C-3 Qualitätssicherung bei Teilnahme an Disease-Management-Programmen (DMP) nach § 137f SGB V

Gemäß seinem Leistungsspektrum nimmt das Krankenhaus an folgenden DMP teil:

DMP	Kommentar / Erläuterung
Brustkrebs	
Koronare Herzkrankheit (KHK)	

C-4 Teilnahme an sonstigen Verfahren der externen vergleichenden Qualitätssicherung

Klinik für Neurologie

Die Klinik für Neurologie nimmt am Qualitätssicherungsprojekt "Schlaganfall Nordwestdeutschland" teil. Hieran sind 149 Kliniken mit 78.000 Schlaganfallpatienten pro Jahr beteiligt. Im Untersuchungszeitraum (gesamtes Jahr 2010) wurden von unserer Klinik überdurchschnittlich viele Patienten (762 vs. 526) im Vergleich zu den weiteren Zentren des Gesamtprojektes eingeschlossen. Die durchschnittliche Liegezeit unserer Patienten war kürzer (7,0 vs. 9,3 Tage) als im Gesamtprojekt. Der Anteil der Patienten, die nach Eintreffen in der Klinik innerhalb einer halben Stunde eine zerebrale Bildgebung erhielten war größer (66% vs. 60%). Eine Lysebehandlung wurde bei Patienten, die hierfür in Frage kamen, häufiger durchgeführt als im Gesamtprojekt (64,1% vs. 61,3%). Der Lysebeginn war schneller im Vergleich (35,7% vs 23,6% innerhalb der ersten halben Stunde).

Die Sterblichkeitsrate lag bei uns niedriger als im Gesamtprojekt. (3,7% vs. 4,1%; statistisch nicht signifikanter Unterschied)
Die Ergebnisse der Qualitätssicherung Schlaganfall objektivieren die außergewöhnliche Kompetenz der Neurologischen Klinik im Gebiet der Schlaganfallmedizin und kennzeichnen diesen Schwerpunkt der Abteilung.

Frauenklinik und Brustzentrum

Das Brustzentrum nimmt an vergleichenden Qualitätssicherungsprogrammen und Datenmonitoring des WBC (Westdeutsches Brustzentrum) teil, an dem im Jahr 2008 229 Kliniken mit 38.474 Primärfällen beteiligt waren.

Klinik für Kinder- und Jugendmedizin

Teilnahme an externer Qualitätskontrolle in folgenden Bereichen:

Neo-KISS: Erfassung von bakteriellen Infektionen in der Neonatologie

Spezielle Pädiatrische Labormedizin (u.a. Ringversuche)

Erfassung spezifischer neurologischer Infektionskrankheiten (MERIN-Studie des Landes Niedersachsen, AFP-Surveillance)

ESPID-Studie (Evaluation bestimmter pädiatrischer Krankheitsbilder durch die Europäische Gesellschaft für Pädiatrische Infektionskrankheiten)

Ergebnisqualität Perinatalzentrum

C-5 Umsetzung der Mindestmengenvereinbarung nach § 137 SGB V

Leistungsbereich:	Mindestmenge:	Erbrachte Menge:	Ausnahmetatbestand:	Kommentar/Erläuterung:
Komplexe Eingriffe am Organsystem Ösophagus	10	12		
Komplexe Eingriffe am Organsystem Pankreas	10	25		
Knie-TEP	50	53		
Versorgung von Früh- und Neugeborenen (mit einem Geburtsgewicht kleiner 1250g) bei einem Krankenhaus mit ausgewiesenem Level 1	14	15		

C-6 Umsetzung von Beschlüssen zur Qualitätssicherung nach § 137 Abs. 1 Satz 1 Nr. 2 SGB V ("Strukturqualitätsvereinbarung")

Nr.	Vereinbarung bzw. Richtlinie:	Kommentar/Erläuterung:
CQ05	Vereinbarung über Maßnahmen zur Qualitätssicherung der Versorgung von Früh- und Neugeborenen – Perinatalzentrum LEVEL 1	Entsprechend den Beschlüssen des GBA besteht für die neonatologische Intensivstation ein 24-stündiger ärztlicher Schichtdienst; ein weiterer neonatologisch erfahrener Facharzt befindet sich in Rufbereitschaft. Ein spezielles Nachsorgeprogramm für kleine Frühgeborene ist etabliert. Die Ergebnisdaten der Neonatologie werden jährlich im Internet offengelegt.

C-7 Umsetzung der Regelungen zur Fortbildung im Krankenhaus nach § 137 SGB V

		Anzahl
1.	Fachärztinnen und Fachärzte, psychologische Psychotherapeutinnen und Psychotherapeuten sowie Kinder- und Jugendlichenpsychotherapeutinnen und -psychotherapeuten, die der Fortbildungspflicht* unterliegen	85 Personen
2.	Anzahl derjenigen Fachärztinnen und Fachärzte aus Nr. 1, die einen Fünfjahreszeitraum der Fortbildung abgeschlossen haben und damit der Nachweispflicht unterliegen [Teilmenge von Nr. 1, Nenner von Nr. 3]	41 Personen
3.	Anzahl derjenigen Personen aus Nr. 2, die den Fortbildungsnachweis gemäß § 3 der G-BA-Regelungen erbracht haben** [Zähler von Nr. 2]	40 Personen

* nach den „Regelungen des Gemeinsamen Bundesausschusses zur Fortbildung der Fachärztinnen und Fachärzte, der Psychologischen Psychotherapeutinnen und Psychotherapeuten sowie der Kinder- und Jugendlichenpsychotherapeutinnen und -psychotherapeuten im Krankenhaus“ in der Fassung vom 19.03.2009 (siehe www.g-ba.de)

** Hat eine fortbildungsverpflichtete Person zum Ende des für sie maßgeblichen Fünfjahreszeitraums ein Fortbildungszertifikat nicht vorgelegt, kann sie die gebotene Fortbildung binnen eines folgenden Zeitraumes von höchstens zwei Jahren nachholen.

Teil D - Qualitätsmanagement

D-1 Qualitätspolitik

Das Qualitätsmanagement der Klinik ist eine fachabteilungs- und berufsgruppenübergreifende Aufgabe, die in der Klinikleitung oberste Priorität hat. Die Mitarbeiter der Abteilung sind Ansprechpartner und Ratgeber für alle Mitarbeiter und auch die Patienten. Unser Ziel ist die kontinuierliche Verbesserung der Abläufe und Verfahren rund um die Patientenbehandlung, mit allen dazugehörigen administrativen Prozessen.

Die aktuellen Schwerpunkte im Qualitätsmanagement liegen in der Unterstützung, Beratung und Umsetzung der Zertifizierung einzelner Organzentren und Abteilungen:

- Brustzentrum
- Gyn. Krebszentrum
- Darmkrebszentrum
- Prostatakrebszentrum
- Apotheke
- Pathologie
- Labor
- Überregionale Stroke-Unit
- Regionales Traumazentrum
- Chest-Pain-Unit
- Aufbau eines Onkologischen Krebszentrums in den kommenden Jahren

Die Einführung von klinikübergreifenden, optimierten Prozesse, deren Dokumentation, die ständige Überprüfung von Arbeitsabläufen sowie deren kontinuierliche Verbesserung kommt nicht nur den Patienten, sondern auch den Mitarbeitern des Klinikums zugute.

Die Aufnahme von Sorgen und Nöten von Patienten und Mitarbeitern

In der Abteilung Qualitätsmanagement ist auch das Beschwerdemanagement implementiert. Wenn etwas nicht „rund“ läuft, ist das QM Ansprechpartner für Mitarbeiter und Patienten, die ihre Vorschläge und Beschwerden hier loswerden können.

Die kontinuierliche Betreuung der externen Qualitätssicherung

Die Qualitätsbeauftragten der einzelnen Kliniken werden gezielt mit den Neuerungen der externen QS versorgt. Das QM ist Ansprechpartner für die externe Geschäftsstelle der NKG.

D-2 Qualitätsziele

Unsere Qualitätsziele sind auf zufriedene Patientinnen und Patienten, aber auch zufriedene Mitarbeiterinnen und Mitarbeiter ausgerichtet. Die Sicherung der langfristigen Finanzierung aus eigener Kraft sehen wir als Grundbedingung für die Erreichung unserer Ziele an. Basisstrategie für die Zielerreichung ist die vertrauensvolle Zusammenarbeit mit unseren internen und externen Kooperationspartnern. Eine gute Zusammenarbeit mit den umliegenden Praxen und Krankenhäusern fördern wir durch zahlreiche Veranstaltungen und Kooperationen. Zur bestmöglichen Patientenversorgung und medizinischen Weiterentwicklung fördern wir die Fort- und Weiterbildung der Mitarbeiter. Dabei wollen wir im Rahmen unseres Versorgungsauftrags sowohl für alle Patientinnen und Patienten der Region als auch überregional jederzeit eine wohnortnahe, hoch qualifizierte und zugleich menschliche Krankenhausbehandlung auf Universitätsniveau bieten. Hier ist uns auch und besonders die Weiterbildung der Führungskräfte der unterschiedlichen Abteilungen wichtig.

Durch effiziente Abläufe, kontinuierliche Aus- und Weiterbildung und hervorragende Ausstattung wird die Leistungserbringung mit höchster Qualität bei gleichzeitiger Wirtschaftlichkeit sichergestellt. Das Klinikum verpflichtet sich, Vertragsärztinnen und Vertragsärzten, anderen Krankenhäusern, Kostenträgern, Versicherungen und Lieferanten ein verlässlicher Partner zu sein.

D-3 Aufbau des einrichtungswinteren Qualitätsmanagements

Die Abteilung QM ist mit einem leitenden QMB noch in der Abteilung der Patientenverwaltung, Medizincontrolling und Projektmanagement als Stabsstelle zu finden. Ab Sommer 2011 ist die Abteilung direkt der Geschäftsführung unterstellt.

Zur Unterstützung in den einzelnen Kliniken gibt es seit Anfang 2002 eine fachübergreifende Kommission aus Ober- oder Fachärzten aller Kliniken und Institute, dem Controlling, der Apotheke, dem Betriebsrat, der Pflegedirektion und der IT-Abteilung. Sie tagt monatlich und arbeitet gemeinsam an qualitätsrelevanten Themen.

D-4 Instrumente des Qualitätsmanagements

Auditwesen:

Um unsere definierten Prozesse nachhaltig zu sichern sowie intelligent zu optimieren, ist es notwendig, die Abläufe in Zusammenarbeit mit den Fachkräften vor Ort zu besprechen, zu besichtigen und zu bewerten. Ebenso werden dadurch die Anforderungen der zugrundeliegenden Qualitätsnormen als ein wichtiger Bestandteil des QM-Systems überprüft.

Dazu bedienen wir uns eines Besuchsplans (Auditplans), in dem festgelegt ist, welche Abteilung wann besucht und zu welchem Prozess befragt wird.

Durch erteilte Zertifikate werden unsere normenkonformen Prozesse durch unabhängige Zertifizierungsgesellschaften bestätigt

Beschwerdemanagement

Das Beschwerdemanagement wird zentral von einem Beschwerdemanager koordiniert. Der Beschwerdemanager ist telefonisch, persönlich und per E-Mail zu erreichen. Erstes Ziel ist es, dem Beschwerdeführer innerhalb von drei Tagen eine zeitnahe Zwischenantwort zu geben. Die endgültige Beantwortung der Beschwerde wird dann in Zusammenarbeit und Abstimmung mit der betroffenen Abteilung veranlasst.

Die eingegangenen Beschwerden werden kategorisiert und ausgewertet. Mit den Beteiligten werden daraus notwendige Maßnahmen erarbeitet und in ihrer Wirksamkeit überprüft

Patientenbefragung, Mitarbeiterbefragung

Jeder Patient des Klinikums Lüneburg erhält während seines Aufenthaltes einen anonymen Kurzfragebogen „Ihre Meinung bitte“. Diese Bögen werden zentral gesammelt und nach Stationen, Fachabteilungen und Zentrumszugehörigkeit ausgewertet. Die Auswertungen werden den jeweiligen Verantwortlichen quartalsweise vorgelegt, damit - wenn nötig - Maßnahmen zur Verbesserung erarbeitet, eingeleitet, durchgeführt und auf ihre Wirksamkeit überprüft werden können. Seit 2008 wird alle drei Jahre eine Mitarbeiterbefragung durch den Betriebsrat durchgeführt. In Rückkopplung mit dem Geschäftsführer werden die daraus notwendigen und zu realisierenden Maßnahmen entwickelt.

Prozessdarstellung, Dokumentenlenkung

Zur Ausarbeitung der und Verdeutlichung von Abläufen werden mithilfe in einer Software Prozessdarstellungen im Intranet veröffentlicht. Hier sind die medizinischen Prozesse u.a. der zertifizierten Organzentren, genauso wie die Verwaltungsprozesse des Krankenhauses für alle Mitarbeiter einsehbar. Zu den einzelnen Prozessschritten können die relevanten Verfahrensanweisungen, Arbeitsanweisungen, Checklisten, Formblätter aufgerufen werden. Die Dokumente

werden von den Mitarbeitern des QM auf einem separaten Server verwaltet und gelenkt. In regelmäßigen Abständen werden die Prozessverantwortlichen zur Überprüfung der Gültigkeit der Dokumente aufgefordert.

Morbiditäts- und Mortalitätsbesprechungen:

Zweimal im Monat findet eine perinatologische Konferenz unter Beteiligung der Frauenklinik und der Klinik für Kinder- und Jugendmedizin statt. Dabei erfolgen Fallbesprechungen gemeinsamer Patientinnen/-en des Perinatalzentrums. Ausgewählte Themen und neue Aspekte in Betreuung und Management von Risikoschwangerschaften und der Versorgung von Früh- und/oder kranken Neugeborenen werden von den beteiligten Abteilungen zur Konsensbildung vorgestellt (z. B. Kongressmitteilungen, Literatur etc.).

Des Weiteren finden im Brustzentrum, im Gynäkologischen Krebszentrum, im Darmkrebszentrum und im Prostatakrebszentrum regelmäßig Morbiditäts- und Mortalitätsbesprechungen unter Beteiligung der jeweiligen Kooperationspartner statt.

Morbidität (lat. morbidus „krank“) ist eine statistische Größe in der Epidemiologie. Unter ihr versteht man die Krankheitshäufigkeit bezogen auf eine bestimmte Bevölkerungsgruppe. Sie wird bestimmt durch die Prävalenz (Rate der bereits Erkrankten) und die Inzidenz (Rate der Neuerkrankungen) innerhalb einer vorgegebenen Zeitperiode. Aus der Morbiditätsrate kann die Erkrankungswahrscheinlichkeit lediglich abgeschätzt werden.

Mortalität (von lat. mortalitas „das Sterben“), Sterblichkeit oder Sterberate ist ein Begriff aus der Demografie. Sie bezeichnet die Anzahl der Todesfälle, bezogen auf die Gesamtanzahl der Individuen oder, bei der spezifischen Sterberate, bezogen auf die Anzahl der betreffenden Population, meist in einem bestimmten Zeitraum.

(Quelle: Wikipedia)

D-5 Qualitätsmanagementprojekte

- CIRS
- Risikomanagement
- Zentrale Aufnahme
- Vorstationäre Sprechstunde
- Verlegung urologische Sprechstunde
- Viflow

D-6 Bewertung des Qualitätsmanagements

Im Wesentlichen geht das Krankenhaus zwei Wege der Bewertung:

1. Durch die Einrichtung der zertifizierten Tumorzentren (Brustzentrum, Gynäkologisches Krebszentrum, Darmkrebszentrum) und durch die zukünftigen weiteren Zentren werden interne und externe Überprüfungen (sog. Audits) geplant und durchgeführt. Diese Überprüfungen gliedern sich in einen fachlichen (ONKOZERT) und in einen organisatorischen Teil (DIN ISO EN 9001:2008). Gute Erfahrungen hat das Krankenhaus damit gemacht, dass auch bei internen Überprüfungen externe Gutachter hinzugezogen werden.
2. In vielen Bereichen nehmen wir an der sogenannten externen verpflichtenden und freiwilligen Qualitätssicherung teil. Hierbei messen wir uns mit anderen Krankenhäuser (sog. Benchmarking).

Die Ergebnisse aus beiden Vorgehensweisen werden in der Geschäftsführung und mit den zuständigen Abteilungsverantwortlichen im Rahmen von sog. Managementreviews besprochen und analysiert. Daraus folgernd werden im Sinne des kontinuierlichen Verbesserungsprozesses - stetige Verbesserung mit möglichst nachhaltiger Wirkung - (abgekürzt KVP) weitere Handlungen zur Qualitätsverbesserung initiiert.